

HANDLEIDING VIR FAMILIENAVORSING

Daniel Jacobs

HANDLEIDING VIR FAMILIENAVORSING

Oktober 2016

Samesteller: Daniel Jacobs

Adres: Posbus 2906
BELLVILLE
7535

Sel: 0798727699

Tel: 021 9452832

Webtuiste: www.gendata.co.za

E-pos: danielmalanjacobs@gmail.com

Linkedin: [linkedin.com/in/danielmalanjacobs](https://www.linkedin.com/in/danielmalanjacobs)

Geen gedeelte van hierdie notas mag sonder skriftelike verloop van die samesteller d.m.v. enige meganiese of elektroniese metode gereproduseer word nie.

**Opedra aan my pa Malan Jacobs
(1931-1981)**

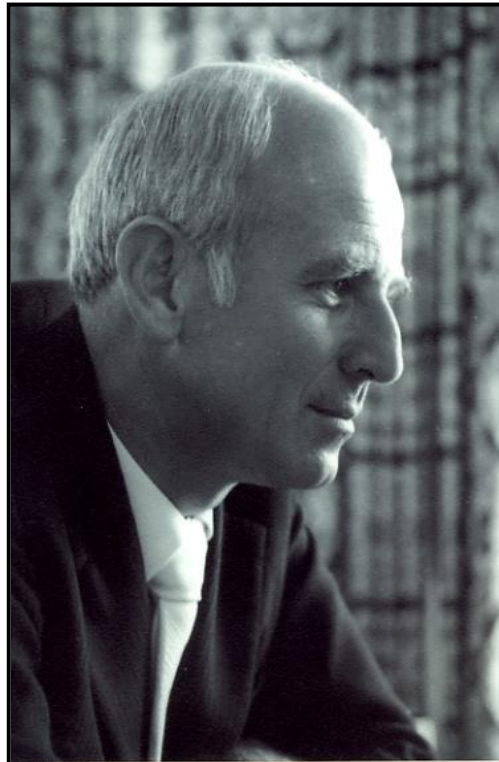

**Ek kan ook in die woorde van F.A. Venter sê:
“Sy teenwoordigheid het my opgevrolk, my veilig laat voel.”**
BRON: FA: VENTER: DIE DAG TOE EK MY NAAM VERGEET HET, TAFELBERG, 1995, BL. 65

INHOUDSOPGAWE

| | |
|--|-----------|
| HOOFSTUK 1 | 13 |
| Inleiding | 13 |
| HOOFSTUK 2 | 16 |
| Waarom doen ons navorsing? | 16 |
| HOOFSTUK 3 | 21 |
| Waar begin ons? | 21 |
| Hoofstuk 4 | 23 |
| Familiewapens | 23 |
| HOOFSTUK 5 | 25 |
| Insameling en ordening van inligting en bronneverwysings | 25 |
| A. Rekordhouding m.b.t. bronne geraadpleeg en bronneverwysings | 25 |
| a. Rekordhouding van bronne geraadpleeg | 25 |
| b. Bronneverwysings | 25 |
| c. Noukeurige afskryf of tik van inligting | 27 |
| d. Genforum-lede lewer kommentaar | 27 |
| B. Hulpmiddels vir die insameling en ordening van genealogiese inligting | 29 |
| a. Inleiding | 29 |
| b. Ordening van dokumente | 29 |
| c. Rekenaar | 31 |
| i. Inleiding | 31 |
| ii. As ek nie 'n rekenaar het nie, moet ek een koop? | 31 |
| iii. Rekenaarprogramme | 32 |
| iv. Die internet? | 32 |
| v. E-pos | 32 |
| vi. Verkryging van toegang tot die internet en gebruik van e-pos | 33 |
| 1. Modems en Internet Explorer | 33 |
| 2. Diensverskaffers | 33 |
| 3. E-pos | 33 |
| 4. Webtuistes | 33 |
| vii. Opspoor van webtuistes wat vir genealogiese navorsing van belang is | 34 |
| 1. Web-adresse | 34 |
| 2. Soekenjins | 34 |
| 3. Webtuistes met baie skakels na ander webtuistes | 35 |
| a. Cyndi's List..... | 35 |
| b. GGSA..... | 36 |

| | |
|---|-----------|
| c. Gendata..... | 36 |
| d. South African Genealogy..... | 36 |
| e. Museum webtuistes | 36 |
| d. Telefoon, pen en papier _____ | 36 |
| f. Diktafoon _____ | 38 |
| g. Digitale Kamera _____ | 38 |
| C. Noukeurige transkripsie van dokumente en lees van ou handskrifte | 38 |
| HOOFSTUK 6..... | 41 |
| Bronne en hulle bergplekke | 41 |
| A. Inleiding | 41 |
| B. Bewaarplekke van genealogiese bronne..... | 41 |
| a. Inleiding _____ | 41 |
| i. Nasionale Argief en Provinsiale Argiewe _____ | 41 |
| ii. Kerk Argiewe _____ | 42 |
| iii. Biblioteke _____ | 42 |
| iv. Meesterskantore _____ | 42 |
| v. Akteskantore en kantore van die Landmeters-Generaal _____ | 42 |
| vi. Family History Centres van Mormoonse Kerk (LDS) _____ | 42 |
| vii. Internet-databasisse _____ | 43 |
| b. Kaapstad en omgewing _____ | 43 |
| i. Wes-Kaapse Provinsiale Argief _____ | 43 |
| ii. Meesterskantoor _____ | 44 |
| iii. Akteskantoor en Landmeter-Generaal _____ | 44 |
| 1. Akteskantoor _____ | 44 |
| 2. Landmeter-Generaal _____ | 45 |
| iv. NGK Argief Stellenbosch _____ | 45 |
| v. Nasionale Biblioteek van Suid-Afrika, Kaapstad _____ | 46 |
| vii. LDS Sentrums _____ | 46 |
| vi. Genealogiese Instituut van Suid-Afrika (GISA) _____ | 46 |
| vii. Hugenote Gedenkmuseum, Franschhoek _____ | 47 |
| viii. Drakenstein Heemkring, Paarl _____ | 47 |
| ix. Stellenbosse Heemkring _____ | 48 |
| c. Ou Transvaal gebied _____ | 48 |
| i. Staatsargiewe _____ | 48 |
| 1. Inleiding _____ | 48 |
| 2. Nasionale Argief in Pretoria _____ | 49 |
| ii. Meesterskantore _____ | 51 |
| iii. Akteskantore en kantore van Landmeters-Generaal _____ | 51 |
| 1. Akteskantore _____ | 51 |
| 2. Landmeters-Generaal _____ | 51 |
| iv. NGK Argief _____ | 52 |
| v. Nasionale Biblioteek van Suid-Afrika, Pretoria _____ | 52 |
| vi. LDS Sentrums _____ | 52 |
| vii. Argief van die Gereformeerde Kerk _____ | 53 |
| viii. Navorsingsentrum by Voortrekkermonument _____ | 53 |

| | |
|---|----|
| 1. Navorsingsdienste | 54 |
| 2. Biblioteek | 55 |
| 3. Argief | 55 |
| d. Vrystaat | 55 |
| i. Vrystaatse Provinsiale Argief | 55 |
| ii. Meesterskantoor | 56 |
| iii. Akteskantoor en Landmeter-Generaal | 56 |
| 1. Akteskantoor | 56 |
| 2. Landmeter-Generaal | 57 |
| iv. NGK Argief | 57 |
| v. Biblioteek van die Universiteit van die Vrystaat | 57 |
| vi. Stadsbiblioteek van Bloemfontein | 58 |
| vii. LDS Sentrums | 58 |
| viii. Oorlogsmuseum van die Boererepublieke | 59 |
| e. KwaZulu-Natal | 59 |
| i. Staatsargiewe | 59 |
| 1. Inleiding | 59 |
| 2. Pietermaritzburg Provinsiale Argief | 59 |
| ii. Meesterskantore | 60 |
| 1. Inleiding | 60 |
| 2. Pietermaritzburg | 60 |
| 3. Durban | 61 |
| iii. Akteskantoor en Landmeter-Generaal | 61 |
| 1. Akteskantoor | 61 |
| 2. Landmeter-Generaal | 62 |
| iv. NGK Argief in Kwazulu-Natal | 62 |
| v. Msunduzi Munisipale Biblioteek | 63 |
| vi. Killie Campbell Africana Library | 63 |
| vii. LDS Sentrums | 64 |
| f. Oos-Kaap | 64 |
| i. Meesterkantoor, Grahamstad | 64 |
| ii. Akteskantore | 64 |
| iii. LDS Sentrums | 64 |
| iv. Cory Biblioteek | 65 |
| v. Albany Museum, | 65 |
| vi. Amathola Museum, King Williams Town | 66 |
| g. Noord-Kaap | 66 |
| i. Meesterskantoor | 66 |
| ii. Akteskantore | 67 |
| iii. Africana Biblioteek | 67 |
| h. Namibië | 67 |
| i. Nasionale Argief, Namibië | 67 |
| ii. Biblioteke | 68 |
| iii. Meesterskantoor | 68 |
| iv. Akteskantoor | 68 |
| v. NGK Argief | 68 |
| j. Zimbabwe | 69 |
| Nasionale Argief, Zimbabwe | 69 |

| | |
|---|----|
| k. Die internet | 69 |
| k. Mense met o.a. mondelinge oorlewering en familie-dokumente | 69 |
| C. In watter volgorde moet bronne geraadpleeg word? | 70 |

HOOFSTUK 7.....71

BRONNE: Familie en navorsers met dieselfde belangstellingsvelde71

| | |
|----------------------------------|----|
| A. Inleiding | 71 |
| B. Vindmiddels | 71 |
| a. Briewe skryf en rondbel | 71 |
| b. Skrywers van geslagsregisters | 72 |
| c. Die internet | 72 |
| i. Poslyste | 72 |
| 1. SA Genealogie en Buitenposten | 72 |
| 2. Engelse Rootsweb-lyste | 73 |
| 3. Genealogy.com | 73 |
| 4. Rootsweb se lys vir Zimbabwe | 73 |
| ii. Message Boards | 74 |
| iv. Telefoonboeke | 74 |
| v. Facebook | 74 |
| 1. Waar in die Wêreld | 74 |
| 2. ZA Genealogy Transcriptions | 74 |
| 3. GGSA Genealogie | 75 |
| C. Mense as bronne van inligting | 75 |
| a. Inleiding | 75 |
| b. Voer van onderhoude | 75 |
| D. Genealogiese Verenigings | 77 |
| E. Privaatnavorsers | 77 |
| a. Pretoria | 77 |
| b. Kaapstad | 78 |
| c. Windhoek, Namibia | 78 |
| d. Foto neem diens van eGGSA | 78 |

HOOFSTUK 8.....79

Bronne: Gepubliseerde bronne79

| | |
|--|----|
| A. Inleiding | 79 |
| B. Geslagsregisters | 79 |
| a. Inleiding | 79 |
| b. Bronne met inligting oor een familie | 79 |
| c. Vindmiddels | 79 |
| i. Algemene Vindmiddels | 79 |
| ii. Vindmiddels by spesifieke bewaarplekke | 80 |
| 1. GISA | 80 |
| Bronne in GISA se biblioteek | 80 |
| GISA se GEDCOM -argiewe | 80 |

| | |
|---|----|
| 2. Wes-Kaapse Provinsiale Argief | 80 |
| 3. Nasionale Biblioteek van Suid-Afrika, Kaapstad | 80 |
| 4. Nasionale Argief | 81 |
| 5. Nasionale Biblioteek van Suid-Afrika, Pretoria | 81 |
| 6. Kwazulu-Natalse Provinsiale Argief | 81 |
| 7. Natal Society Library | 81 |
| 8. Vrystaatse Provinsiale Argief | 81 |
| 9. Ander Suid-Afrikaanse biblioteke | 82 |
| 10. Publikasies wat privaat uitgegee is | 82 |
| 11. Omvattende ongepubliseerde geslagsregisters | 82 |
| 12. Webtuistes van verskillende families | 82 |
| 13. GGSA Takke | 83 |
| d. Bronne met inligting oor meer as een familie | 83 |
| i. Inleiding | 83 |
| ii. Boeke | 83 |
| iii. Tydskrifte | 84 |
| iv. Digitale Publikasies | 85 |
| 1. e-SAGI | 85 |
| 2. Familia Omnibus | 85 |
| v. Die Internet | 86 |
| C. Algemeen historiese werke | 86 |
| a. Vindmiddels | 86 |
| b. Bespreking van 'n aantal algemeen historiese publikasies | 86 |
| c. Boeke met biografiese inligting | 87 |
| D. Atlasse | 88 |
| E. Bronnepublikasies | 88 |
| a. Vindmiddels | 88 |
| b. Bespreking van 'n aantal bronnepublikasies | 88 |
| F. Koerante | 91 |
| a. Inleiding | 91 |
| b. Vindmiddels | 91 |
| c. Bewaarplekke | 91 |
| i. Nasionale Biblioteek van Suid-Afrika, Kaapstad | 91 |
| ii. Nasionale Biblioteek van Suid-Afrika, Pretoria | 92 |
| iii. Kwazulu-Natalse Provinsiale Argief | 92 |
| iv. Albany Museum | 92 |
| v. Die internet | 92 |
| G. Adresboeke en soortgelyke publikasies. | 93 |
| a. Inleiding | 93 |
| b. Algemene adresboeke | 93 |
| i. Wes-Kaapse Provinsiale Argief | 93 |
| ii. Nasionale Biblioteek van Suid-Afrika, Kaapstad | 93 |
| iii. Stadsbiblioteek van Bloemfontein | 94 |
| iv. Vrystaatse Provinsiale Argief | 94 |
| v. Nasionale Argief | 95 |
| vi. Nasionale Biblioteek van Suid-Afrika, Pretoria | 95 |
| vii. Kwazulu-Natalse Provinsiale Argief | 95 |
| c. Kerkjaarboeke | 96 |

| | |
|---|----|
| H. Foto's en ander beeldmateriaal | 96 |
| I. E-boeke | 98 |
| a. Inleiding | 98 |
| b. Gratis e-boeke | 98 |
| i. EGGSA | 98 |
| ii. Google Books | 98 |
| iii. Internet Archive | 98 |
| iv. Cdbooks-r-us | 98 |
| v. Die e-boek projek | 98 |
| c. E-boeke te koop | 99 |

HOOFSTUK 9.....100

Bronne: Vindmiddels op ongepubliseerde staatsbronne.....100

| | |
|---|-----|
| A. Inleiding | 100 |
| B. Vindmiddels | 100 |
| a. Inleiding | 100 |
| b. Bespreking van vindmiddels | 100 |
| i. Lyste van Argivalia | 100 |
| ii. Inventarisse | 101 |
| 1. Inleiding | 101 |
| 2. Wes-Kaapse Provinsiale Argief | 101 |
| 3. Vrystaatse Provinsiale Argief | 102 |
| 4. Nasionale Argief | 102 |
| 5. Kwazulu-Natalse Provinsiale Argief | 102 |
| iii. Indekskaartjies | 102 |
| 1. Wes-Kaapse Provinsiale Argief | 102 |
| 2. Nasionale Argief | 102 |
| 3. Kwazulu-Natalse Provinsiale Argief | 103 |
| iv. NAAIRS - Staatsargiefdiens se Rekenaardatabasis | 103 |
| 1. Inleiding | 103 |
| 2. Soektogte op NAAIRS | 103 |
| a. Verskillende databasisse | 103 |
| b. Beskrywing van inligting op NAAIRS-verwysing | 104 |
| c. Hoe doen 'n mens 'n soektog? | 104 |
| d. Afbakening van periode waarin bron geskep is | 105 |
| e. Voorbeeld van 'n soektog | 105 |
| f. Nog 'n paar voorstelle | 105 |
| v. Vindmiddels op die kopieë van ongetranskribeerde oorspronklike rekords wat deur die Mormoonse Kerk bewaar word | 106 |
| 1. Getranskribeerde Dokumente | 106 |
| 2. Ongetranskribeerde Dokumente | 106 |
| i. Versameling Soektog | 106 |
| ii. Katalogus Soektog | 107 |

| | |
|---|------------|
| HOOFSTUK 10 | 109 |
| Bronne met sterfte-inligting en vindmiddels daarop | 109 |
| A. Inleiding | 109 |
| B. Boedeldokumente | 109 |
| a. Inleiding | 109 |
| b. Tipes boedeldokumente | 109 |
| i. Sterfkennis | 109 |
| ii. Testament | 112 |
| iii. Likwidasie- en Distribusierekening | 112 |
| iv. Inventarisse en Waardasies | 113 |
| v. Vendusierol | 113 |
| vi. Insolvente boedels | 113 |
| vii. Sterfteregisters | 113 |
| viii. Diverse | 114 |
| c. Bewaarplekke van boedeldokumente en vindmiddels daarop | 114 |
| i. Inleiding | 114 |
| ii. Algemene Vindmiddels | 114 |
| iii. Wes-Kaapse Provinsiale Argief | 115 |
| 1. Wes-Kaap | 115 |
| a. Sterfkennis en reeks gekonsolideerde boedeldokumente | 115 |
| i. Inleiding | 115 |
| ii. NAAIRS en NAAIRS Indekse | 115 |
| iii. Handgeskrewe indkxse | 116 |
| iv. CDNI-indekse | 117 |
| b. Sterfteregisters 1758-1833 | 117 |
| c. Testamente | 118 |
| i. Testamente van Raad van Justisie 1686-1793 | 118 |
| ii. Meester van die Hooggeregshof se Testamente | 118 |
| 1. Inleiding | 118 |
| 2. 1689-1875 | 118 |
| 3. 1876-1912 | 118 |
| 4. 1913-1916 | 118 |
| 5. 1917 -1958 | 119 |
| d. Likwidasie- en Distribusierekeninge | 119 |
| e. Inventarisse en Waardasies | 119 |
| f. Vendusierolle | 120 |
| g. Insolvente boedels | 120 |
| h. Duplikate van Wes-Kaapse Provinsiale Argief se boedeldokumente en vindmiddels daarop | 120 |
| 2. Noord-Kaap | 120 |
| 3. Oos-Kaap | 120 |
| vi. Meesterskantoor, Kaapstad | 121 |
| v. Meesterskantoor, Kimberley | 121 |
| vi. Meesterskantoor, Grahamstad | 121 |
| vii. GISA op Stellenbosch | 121 |
| viii. Nasionale Argief | 122 |
| 1. Boedels van afgestorwenes | 122 |

| | |
|---|-----|
| a. Inleiding | 122 |
| b. NAAIRS en NAAIRS-indekse | 122 |
| 2. Insolvente boedels | 124 |
| 3. Duplikate van Nasionale Argief se boedeldokumente | 124 |
| 4. Meesterkantoor indekse in Nasionale Argief | 124 |
| ix. Meesterskantoor, Pretoria | 124 |
| x. Vrystaatse Provinsiale Argief | 125 |
| 1. Boedels van afgestorwenes | 125 |
| 2. Insolvente boedels | 125 |
| 3. Duplikate: Vrystaatse Provinsiale Argief se boedeldokumente | 125 |
| xi. Meesterskantoor, Bloemfontein | 126 |
| xii. Kwazulu-Natalse Provinsiale Argief | 126 |
| 1. Boedels van afgestorwenes | 126 |
| 2. Insolvente boedels | 126 |
| 3. Duplikate van Provinsiale Argief Kwazulu-Natal se boedeldokumente | 126 |
| xiii. Meesterskantoor, Pietermaritzburg | 127 |
| xiv. Namibië | 127 |
| a. Nachlassakten (boedels) 1893-1915 | 127 |
| b. Argief van die Weesheer 1915-1959 | 127 |
| xv. Zimbabwe | 127 |
| C. Dokumente van die Registrateur van Geboortes, Huwelike en Sterfgevälle | 128 |
| a. Inleiding | 128 |
| b. Wes-Kaapse Provinsiale Argief | 128 |
| c. Nasionale Argief | 129 |
| d. Vrystaatse Provinsiale Argief | 129 |
| e. Kwazulu-Natalse Provinsiale Argief | 130 |
| D. Begraafplaas Rekords | 130 |
| a. Inleiding | 130 |
| b. Wes en Suid-Kaap | 131 |
| i. Stellenbosch | 131 |
| ii. Paarl | 131 |
| iii. Maitland Begraafplaas | 131 |
| c. Oos-Kaap | 131 |
| d. Vrystaat | 132 |
| e. Natal | 132 |
| f. Transvaal | 133 |
| E. Inligting oor gesneuwelde soldate | 133 |

HOOFSTUK 11 134

Bronne: Diverse onderwerpe 134

| | |
|--|-----|
| A. Inleiding | 134 |
| a. Immigrasie | 134 |
| b. Grondbesit | 134 |
| B. Kaapprovinsie | 136 |
| a. Immigrasie Rekords en Passasierslyste | 136 |
| i. Inleiding | 136 |

| | |
|---|-----|
| ii. Wes-Kaapse Provinsiale Argief | 136 |
| iii. Nasionale Biblioteek van Suid-Afrika, Kaapstad | 136 |
| iv. Internetbronne | 137 |
| b. Bevolking Statistiek en Inligting | 137 |
| c. Bronne vir navorsing oor grondbesit | 138 |
| i. Inleiding | 138 |
| ii. Eiendomsreg (Freeholds) 1657 - 1717 en later | 139 |
| iii. Leningplase 1703 - 1813 | 140 |
| iv. Ewigdurende Erfpagplase 1813+ | 140 |
| C. Transvaal | 141 |
| a. Immigrasie Rekords | 141 |
| b. Bevolking Statistiek en Inligting | 142 |
| c. Bronne vir navorsing oor grondbesit | 142 |
| D. Vrystaat | 142 |
| a. Immigrasie Rekords | 142 |
| b. Bevolking Statistiek en Inligting | 142 |
| c. Bronne vir navorsing oor grondbesit | 143 |
| E. Natal | 143 |
| a. Immigrasie Rekords en Passasierslyste | 143 |
| b. Bevolking Statistiek en Inligting | 144 |
| c. Bronne vir navorsing oor grondbesit | 144 |
| F. Diverse Bewaarplekke | 144 |
| G. Mormoonse Kerk (LDS) se afskrifte | 144 |

HOOFSTUK 12 146

Bronne: Ongepubliseerde kerkrekords en staatsdokumente wat daarby aansluit 146

| | |
|---|-----|
| A. Inleiding | 146 |
| B. Navorsingswaarde van verskillende dokumente | 146 |
| a. Doopseel | 146 |
| b. Huweliksertifikaat | 147 |
| c. Lidmaatsertifikaat | 148 |
| C. Verskillende Kerke | 148 |
| a. Lutherse Kerk | 148 |
| b. NG Kerk | 148 |
| i. Inleiding | 148 |
| ii. Kaapse NGK | 148 |
| 1. Inleiding | 148 |
| 2. Verskillende oorspronklike bronne | 149 |
| a. Doopseels | 149 |
| i. Ringsafskrifte en indeks daarop | 149 |
| ii. Indekse op gemeente registers | 150 |
| iii. Die waarde van doopseels as navorsingsbron | 150 |
| b. Huweliksregisters | 151 |
| c. Lidmaatregisters | 152 |
| 3. Afskrifte | 153 |
| iii. Transvaalse NGK | 153 |

| | |
|--|------------|
| iv. Vrystaatse NGK | 154 |
| v. Natalse NGK | 154 |
| vi. Namibiese NGK | 155 |
| vii. NGK gemeentes in ander Afrika lande naas Namibië | 155 |
| c. Gereformeerde Kerk | 155 |
| d. Nederduits Hervormde Kerk | 156 |
| e. Afrikaanse Protestantse Kerk | 156 |
| f. Afrikaners in Angola en Argentinië | 157 |
| D. Nie-kerklike Huweliksdokumente | 157 |
| a. Wes-Kaapse Provinsiale Argief | 157 |
| i. Huwelikshofnotules van landdroskantore | 157 |
| ii. Indeks-kaartjies op “Marriage Licences” | 158 |
| b. Nasionale Argief | 158 |
| c. Vrystaatse Provinsiale Argief | 158 |
| d. KwaZulu-Natalse Provinsiale Argief | 158 |
| e. Registrateur van Geboortes, Huwelike en Sterfgevälle | 158 |
| HOOFSTUK 13 | 159 |
| Militêre en Buitelandse Navorsing | 159 |
| A. Militêre Navorsing | 159 |
| a. Inleiding | 159 |
| b. Eerste en Tweede Anglo-Boereoorlog | 159 |
| c. Suid-Afrikaanse militêre rekords sedert 1912 | 159 |
| B. Buitelandse navorsing | 160 |
| a. Inleiding | 160 |
| b. Nederland | 161 |
| c. Verenigde Koninkryk en Ierland | 162 |
| d. Duitsland | 163 |
| e. Frankryk | 163 |
| HOOFSTUK 14 | 165 |
| DNS NAVORSING | 165 |
| HOOFSTUK 15 | 167 |
| Gevallestudie | 167 |
| A. Belangrikheid van voldoende bewyse om afleidings te ondersteun. | 167 |
| B. Gevallestudie | 170 |
| HOOFSTUK 16 | 176 |
| Navorsing m.b.t. diverse Suid-Afrikaanse bevolkingsgroepe | 176 |
| A. Inleiding | 176 |

| | |
|---|-----|
| B. Navorsing oor Slawe | 176 |
| C. Navorsing oor Kleurling-families | 176 |
| D. Navorsing oor Engelse families | 177 |
| a. Inleiding | 177 |
| b. Engelse Kerke | 177 |
| 1. Inleiding | 177 |
| 2. Church of England in South Africa | 177 |
| 3. Church of the Province of South Africa | 178 |
| 4. Katolieke Kerk | 178 |
| 5. Methodiste Kerk | 178 |

HOOFSTUK 1

Inleiding

My naam is Daniel Jacobs. Ek het 'n BA Hons in Geskiedenis aan die Universiteit van Stellenbosch en die Nasionale Diploma in Argiefwetenskap aan die RSA Technikon verwerf. Ek doen reeds die afgelope 31 jaar genealogiese en geskiedkundige navorsing. Ek was vir 3 jaar werksaam in die NGK Argief en vir 3 jaar in die Provinsiale Argief in Kaapstad. Ek het ook in 2004 'n boek oor die geskiedenis van die Vosloo-familie voltooi vir Mnr. Ton Vosloo, wat in 2015 afgetree het as uitvoerende voorsitter van NASPERS. Vir meer inligting oor die boek sien <http://www.gendata.co.za/index.php/vosloo-boek>

'n Mede-navorsers het op 26 September 2009 op die South Africa Rootsweb-poslys die volgende opmerking oor die boek gemaak:

"I do have the Vosloo books and find them fascinating. You did a wonderful job with the books. Anyone, with or without Vosloo connections, would be proud to have these books and, in time, they will surely become collectors items..."¹

Vir meer inligting oor myself sien my webtuiste by <http://www.gendata.co.za/> en LinkedIn-profiel by linkedin.com/in/danielmalanjacobs

Die doel met die handleiding is om vir die leser te leer hoe om familienavorsing te doen. Alhoewel groot dele van die inhoud van waarde sal wees vir navorsing oor enige Suid-Afrikaanse bevolkingsgroep, word in die bespreking van bronne, bewaarplekke en die gevallestudie veral gefokus op die bronne en navorsingsmetodiek wat vir navorsing oor blanke Afrikaner-families van belang is omdat navorsing oor die bevolkingsgroep my spesialisgebied is.

Hoofstukke 1-14 fokus dan op die bronne, bewaarplekke en metodiek wat primêr op navorsing m.b.t. blanke Afrikaner-families betrekking het alhoewel baie van die inligting dan ook betrekking het op navorsing m.b.t. ander bevolkingsgroepe. So bv. sal jy in die NGK Argiewe hoofsaaklik inligting vind oor blanke Afrikaner-families terwyl jy op NAAIRS, die Staatsargiefdiens se databasis wat op die internet toeganklik is, inligting vind oor blanke Afrikaner-families, Engelssprekende Suid-Afrikanders, families met Khoisan/Slawe-voorouers asook die voorsate van die Swart bevolking. Beide NAAIRS en die bronne in die NGK Argiewe word gevolglik in Hoofstukke 1-14 bespreek. Dit terwyl bv. internet-bronne wat inligting bevat m.b.t. persone wat in o.a. Engeland gebore is en gesterf het asook die bronne wat hoofsaaklik betrekking het op Slawe/Khoisan-families in Hoofstuk 15 bespreek sal word.

Die Handleiding word ook gebruik vir die aanbied van Beginnerskursusse in Familienavorsing. Tradisionele kursusse waar ek dit saam met kursusgangers in 'n lokaal aanbied, word tans nog net in die Kaapse Skiereiland en Boland aangebied. Ek bied ook kursusse oor die internet aan. As jy belangstel om 'n kursus te doen kontak my gerus by danielmalanjacobs@gmail.com of 0798727699.

¹ <http://archiver.rootsweb.ancestry.com/th/read/SOUTH-AFRICA-CAPE-TOWN/2009-09/1253971015>

Wat is die oorsprong van die handleiding en kursusse wat ek aanbied? Ek het dikwels toe ek as Argivaris in die NGK Argief in Kaapstad en daarna in die Wes-Kaap Provinsiale Argief in Kaapstad se leeskamers gewerk het, opgelet dat 'n navorser wat ek nog nie voorheen in die Argief gesien het nie bv. die oggend daar sou aankom, die hele dag daar vertoef en dan die volgende dag weer daar sou wees. By die aanknoop van 'n geselsie het ek dan dikwels vasgestel dat die persoon nog nooit in die Argief was nie en ook ten spyte van 'n hele dag se navorsing nie veel vordering gemaak het nie. As ons dan gesels oor waarna die persoon op soek was, kon ek dikwels, deur die gee van 'n paar leidrade, hom of haar help om wesentlik vordering te maak met sy of haar navorsing.

Ek het toe mettertyd besef dat daar 'n behoefte is aan 'n praktiese handleiding en kursusse waarin vir genealogiese navorsers vertel word wat hulle moet doen vandat hulle by 'n Argief se deur instap totdat hulle weer daar uitstap.

Die materiaal is dus baie prakties. So bv. word selfs grondplanne van die verskillende Staatsargiewe se leeskamers verskaf waarop aangedui word waar vindmiddels soos indekse en inventarisse in die betrokke leeskamers gevind kan word. By van die webtuistes wat ek bespreek, gee ek weer al die stappe wat gevolg moet word om vinnig te kan uitkom by inligting wat moontlik van waarde mag wees.

Van die inligting in die notas het onder my aandag gekom by die lees van medenavorsers se boodskappe op poslyste soos bv. Genforum (die poslys bestaan nie meer nie), die SA Genealogie en Buitenposten-lyste asook Rootsweb se South-Africa en South-Africa-Immigrants-British-lyste (sien bl. 72).

Ek woon sedert 1981 in die Wes-Kaap en het naas kennis van internetbronne veral kennis van die bronne by navorsingsinstansies in die Wes-Kaap. As gevolg daarvan het die volgende navorsers wat navorsingsinstansies en bronne in ander dele van die land beter ken as ek my gehelp met inligting oor die betrokke navorsingsinstansies en bronne:

- Tobi Swart – vir inligting oor veral bronne in die Nasionale Argief in Pretoria en ander navorsingsinstansies in Pretoria.
- Grant Nurden en Rita Quebbemann - vir inligting oor veral bronne in KwaZulu Natal
- Claudie Jooste en Magda Meyburgh- vir inligting oor bronne in Bloemfontein

Dan het ek ook hulp ontvang van Gerda Pieterse met inligting oor bronne in Nederland en Mogamat Kammedien het die inligtingstuk oor slawe navorsing wat as Aanhangsel 92 hierby aangeheg is, opgestel.

Naas die opspoor van bv. voorouers se name, geboorte-, huwelik- en sterftedatum en plekke, word in die handleiding ook aandag gegee aan kultuurhistoriese navorsing. Dit sluit die bespreking in van bronne waarin inligting verkry kan word m.b.t. o.a. migrasie, grondbesit en die deelname van voorouers aan belangrike en minder belangrike historiese gebeurtenisse.

Ons gaan verder o.a. ook kyk na familiewapens asook die gebruik van rekenaarprogramme en die internet. Let asseblief daarop dat die rede waarom daar basiese inligting m.b.t. rekenaars, e-pos en die

internet verskaf word, is omdat dieselfde materiaal ook beskikbaar gestel word aan mense wat nie oor rekenaars beskik nie of so pas 'n rekenaar gekoop het en nog hulle voete daarmee moet vind.

Die Argiewe en ander navorsingsinstellings bevat 'n onuitputbare bron van inligting. Daar word beweer dat geen groep oor sulke omvattende bronne m.b.t. sy voorgeslagte beskik as die blanke Afrikaner nie. Dit waarskynlik ondermeer omdat 'n groot persentasie van alle blanke Afrikaners vir ongeveer die eerste 250 jaar aan die NG Kerk behoort het en dokumente in Suid-Afrika nie soos baie van die Europese dokumente in Oorloë verwoes is nie.

As jy enige foute of inligting oor bv. nuwe bronne onder my aandag wil bring, maak asseblief kontak met my by danielmalanjacobs@gmail.com

Hier volg 'n paar feite m.b.t. 'n aantal van my voorouers wat ek in die afgelope 31 jaar opgespoor het:

Jacob Cloete was in 1657 een van die eerste vryburgers (weliswaar nie een van die heel eerste sewe nie) wat grond langs die Liesbeekrivier gekry het.

Pieter Bekker (1673) is in 1717 na Robbeneiland verban waar hy tussen 1742 en 1747 oorlede is.

Cornelis Brink (1762) het in die 1790's die plaas Nova Constantia besit en teen 1800 'n eiendom, bekend as Skotsekloof, teen die hange van Tafelberg.

Michiel Adriaan Oberholster (1782) en nog twaalf mans is na gerugte van die moord op Piet Retief en sy mense deur die Kaapse Regering gestuur om te gaan kyk wat van die Voortrekkers geword het.

Willem Daniel Jacobs (1804) was een van die eerste diakens van die NGK Fauresmith, die tweede Vrystaatse NG Kerk gemeente en Fauresmith is in die laat 1840's op 'n plaas aangelê wat hy van 'n Griekwa gehuur het.

Johannes Mattheus Brink (1797) het hom in die 1850's beywer vir die totstandkoming van die Kweekskool op Stellenbosch.

Daniel Johannes Malan (1823) was in die 1880's een van die eienaars van 'n goudmyn maatskappytjie aan die Rand.

Frederik Wilhelm Louw (1836) was gedurende die Tweede Anglo-Boereoorlog 'n krygsgevangene op Bermuda.

Ek was nie bewus van een van die feite toe ek met my navorsing begin het nie. Dit verteenwoordig ook maar net 'n klein gedeelte van die magdom inligting wat ek reeds oor my eie voorouers ingesamel het.

Sterkte met jou navorsing en ek vertrou dat dit nog baie vreugde aan jou sal verskaf!

HOOFSTUK 2

Waarom doen ons navorsing?

Elke navorser sal hierop sy of haar eie antwoord gee. Vergun my om in my antwoord op die vraag voorbeelde te gebruik uit navorsing oor my eie voorgeslagte.

Sommige mense doen familienavorsing om te probeer vasstel watter belangrike mense hulle voorouers was. Stam ons nie dalk van 'n adellike Europese familie af nie? Helaas was die meeste van ons Afrikaners se stamvaders maar doodgewone mense. Die gemiddelde edelman wat 300 jaar gelede in Europa geleef het, het nie juis 'n rede gehad waarom hy permanent na die Suidpunt van Afrika sou wou verhuis nie.

Hier en daar kom ons wel fassinerende stories teen oor Suid-Afrikaners van adellike afkoms. So het Anne Lehmkuhl op 16 Februarie 2002 die volgende inligting op die Genforum-poslys deurgegee. Sy noem dat ene John Murray wat in 1929 in Johannesburg gebore is in 1996 die 11de “Duke of Atholl” geword het nadat George Iain Murray, die 10de “Duke of Atholl” in Februarie 1996 sonder kinders gesterf het. Nou het ons Suid-Afrikaanse John Murray 'n kasteel in Skotland - Blair Castle. Die Kasteel het 120 kamers. Die Murrays besit die kasteel reeds sedert 1269. John is ook die hoof van die Verenigde Koninkryk se enigste private weermag nl. die Atholl Highlanders. George Iain was een van Skotland se rykste grondeienaars en John was sy agter-agter-kleinneef.

Volgens sommige mense is daar 'n goeie kans dat alle mense van Europese afkoms nasate is van die Frankiese koning Karel die Grote (Charlemagne). So bv. woord by <http://bit.ly/2BfDqyb> die volgende inligting gegee:

“Genealogists have mathematically demonstrated how all Americans of European descent must be related to Charlemagne. In this regard, genealogists have established the exact lines of descent from Charlemagne for 14 U.S. Presidents. Two of these are President George W. Bush and his father President George H.W. Bush. Other Presidents whose descent from Charlemagne have been traced include: George Washington, Ulysses Grant, Franklin Roosevelt, Teddy Roosevelt, and Gerald Ford. To demonstrate how we are all related, the New England Historical Society has researched the genealogy of Barack Obama and determined that on his mother's side he is related to six other previous presidents: George W. Bush, George H. W. Bush, Lyndon Johnson, Harry Truman, Gerald Ford, and James Madison. Presumably, if Barack Obama's ancestry on his mother's side could be traced far enough back, he also would be shown to be descended from Charlemagne. Meanwhile, on his father's side, we are all related to President Barack Obama since anthropologists have determined that all modern humans are descended from a common African ancestor. “

Ja – so as hierdie inligting korrek is – is ons almal dalk van adellike afkoms!! En die inligting is waarskynlik korrek. **Aanhangsel 98** bevat die kommentaar van twee ervare mede-genealoeë, Jaco Strauss en Johann Ahlers, op hierdie bewering.

Vir meer inligting oor Karel die Grote, wat van ca 745-814 geleef het, sien <http://en.wikipedia.org/wiki/Charlemagne>

Aan die einde van die dag gaan dit egter mos nie daarvoor om van adellike afkoms te wees nie, maar om 'n adellike karakter te hê. Een van ons vorige huishulpe Agnes was 'n engel. Ten spyte van die feit dat 'n seun en 'n dogter van haar gesterf het in die tyd wat sy by ons gewerk het, was sy altyd blymoedig. Na Tina se dood was sy wel stiller- en opvallend bleker. Agnes was eendag in 'n taxi wat gerol het. Toe sy vir my vrou daarvan vertel en byvoeg dat niemand seergekry het nie, het Marisa dadelik daaraan gedink dat almal van dood en beserings gered is omdat Agnes in die taxi was. Toe Marisa dit aan my vertel – sonder om te sê wat deur haar gedagtes gegaan het toe sy dit aangehoor het – was my eerste gedagte ook dat almal gespaar is omdat Agnes in die taxi was.

Alle mense stel uiteraard nie ewe veel in geskiedenis belang nie. Gelukkig vir Henry Ford was sy opmerking *History is bunk* “actually a casual and unpremeditated aside.”² Ek glo naamlik dat vir enige mens om hom of haarself as beskaaf te kan beskou hy of sy darem 'n sekere minimum belangstelling in geskiedenis moet hê! Oor hoe groot die belangstelling moet wees, kan ons debatteer. Ek weet baie mense hou nie van geskiedenis nie omdat hulle dit assosieer met hulle skooltydse leer van datums en feite waarby hulle gevoel het hulle geen belang gehad het nie.

Juis hier bied die genealogie vir ons 'n wonderlike instrument om geskiedenis vir kinders en ook volwassenes interessanter en meer relevant te maak. 'n Oudkollega se dogtertjie het nie in geskiedenis belang gestel nie, totdat sy in die skool van Louw Wepener geleer het en haar pa vir haar gesê het dat hy een van haar voorouers was. Dit het nie net haar belangstelling in haar familiegeskiedenis wakker gemaak nie, maar ook in geskiedenis as vak.

Ek was van kleinsaf gefassineer deur geskiedenis en het bv. reeds in Graad 5 nie-fiksie boeke oor die Tweede Anglo-Boereoorlog begin lees. My ma vertel ook dat toe ons as gesin in my Graad 7 jaar 'n lang reis onderneem het, die ander vier kinders dadelik die kafees raakgesien het, terwyl 'n begraafplaas weer nie my oë ontglip het nie!

Eers later jare sou ek uitvind dat Christoph Hendrik Brink (1855), 'n neef van my oumagrootjie Maria Elizabeth Louw (1865), die eienaar was van die plaas waarop Jameson van die Jameson-inval in 1896 gevange geneem is. My oupagrootjie, die man van Maria Elizabeth Louw (1865), se een stiefbroer, Jannie Jacobs, het weer tydens die Tweede Anglo-Boereoorlog in die regiment gedien wat die Longtom geskiet het. Hy sou gespog het dat hy met die beleg van Ladysmith die gat in die dorp se stadsaal se toring geskiet het, wat sigbaar is op een van die bekende foto's uit die oorlog.

Dan was daar ook F.A. Venter se boeke, *Geknelde Land, Offerland, Gelofteland en Bedoelde Land*, asook die latere televisiereeks wat op die boeke gebaseer is, wat my verbeelding aangegryp het. Hoeveel te meer sou die geskiedenis van die Groot Trek my nie reeds as kind geboei het, as ek op daardie stadium reeds geweet het dat een van my direkte voorouers, Michiel Adriaan Oberholster (1782), saam met o.a. veldkornet Gideon Daniel Joubert van Colesberg en die latere President Boshoff van die Vrystaat, deur die Engelse Regering na Natal gestuur is om te gaan uitvind of die gerugte oor die moord op Retief waar was nie?

Of as ek geweet het dat die Daniel Malan van ons familie naam Daniel Malan Jacobs – wat o.a. die doopname is van my oupagrootjie, oupa, my pa, myself en my oudste seun - sy oorsprong het by

² A Marwick: *The Nature of History*, bl. 13.

Daniel Johannes Malan (1775) wat 'n neef van Piet Retief was (My oupagrootjie en Oupa was weliswaar Daniel Johannes Malan Jacobs gedoop).

Of dat nog 'n neef van Daniel Johannes Malan (1775), nl. Hercules Philip (1792) ook saam met Piet Retief vermoor is terwyl sy (H.P. Malan) se broer, Jacobus Malan (1787) en die se oudste seun, David Eduard (1816), weer saam met Piet en Dirkie Uys by Italeri gesterf het. Dit alles, en ook dat een van die Kommandante by Bloedrivier, Pieter Daniel Jacobs (1780), 'n kleinneef van my voor-oupa, Willem Daniel (1804) was, het ek eers vasgestel toe ek reeds 'n volwassene was. Agterkleinneefs en verder is nie meer familie nie, maar deel van die Volk!

Kleinneefs en kleinniggies word nog as familie beskou, daarom kan ons na hulle en ook ons voorouers se ooms, tannies, neefs en niggies verwys wanneer ons die geskiedenis vir ons kinders meer relevant probeer maak. Ek weet nie of my voorouers bewus was daarvan nie, maar ek het vasgestel dat M.L. de Villiers, die komponis van Die Stem, 'n kleinneef van my oupagrootjie Jacobs was en so ook die bekende Afrikaanse digter H.A. Fagan. My oupagrootjie Jacobs se ma, Anna Aletta Malan, was weer 'n kleinniggie van Generaal Wynand Malan, wat gedurende die Tweede Anglo-Boereoorlog in o.a. die Kaapprovinsie geopereer het en hom na die Oorlog in Kenia gaan vestig het. Genl. George Edwin Brink, eerste bevelvoerder van 1ste SA Divisie tydens die Noord-Afrika veldtog van die Tweede Wêreldoorlog was weer 'n kleinneef van my oupa Jacobs.

Dan is daar Krotoa (Eva), 'n susterskind van die bekende Herry die Strandloper. Krotoa het in die fort gebly en as tolk in Jan van Riebeeck se interaksie met die Khoikhoi opgetree. Op 12 April 1664 trou sy met Pieter van Meerhoff, chirurgyn en ontdekkingsreisiger aan die Kaap. Ek stam deur my Siebritsouma af van haar dogter, Pieterrella (gebore 1673), wat met die Zaayman-stamvader getroud was. Dalene Matthee se boek *Pieterrella van die Kaap* is gebaseer op die lewe van hierdie Pieterrella.

6 April 1652 - watter ander geskiedkundige datum en die gebeure van daardie dag het veral blanke kinders in die voor-1994 tyd beter onthou? Jan Van Riebeeck arriveer in Tafelbaai - die begin van die Europese beskawing en vestiging van die Christelike geloof in Suid-Afrika. Op die strand wag Herry en nog 'n paar Khoikhoi vir hulle in. Altans dit is die indruk wat die bekende skildery van Charles Davidson Bell oor Jan Van Riebeeck se aankoms in Tafelbaai by my geskep het. Vandat ek as kind die eerste keer na die skildery gekyk het, het ek nog elke keer as ek daarna gekyk het gedink die man wat voor die groepie Khoikhoi staan seker Herry moes wees. Hoe fassinerend om eers nadat ek reeds volwasse was te kon uitvind, dat een van my stammoeders se Oom, Herry die Strandloper, dalk vir Jan van Riebeeck op Tafelbaai se strand ingewag het!

Ek het per geleentheid vir 'n groep kinders wat lede was van die Voortrekker Jeugbeweging gevra wat hulle belangstelling in Geskiedenis is as hulle dit op 'n skaal van van 0 – 10 sou moes plaas. Een van die seuns het gesê dat sy belangstelling op twee lê. Ek het toe vir hulle gevra hoe groot hulle belangstelling sou wees as ek aan hulle sou kon bewys dat van hulle voorouers aan die Groot Trek deelgeneem het. Hy het toe gesê dat sy belangstelling dan na vier uit tien sou opskuif.

Ek vertel toe aan hulle van die verbintenisse wat hulle vriend, my jongste seun, deur sy voorouers met die Groot Trek het, soos hierbo na verwys. Na 'n uur se gesels oor hierdie stories en ek ook vir hulle breedweg vertel het hoe om genealogiese navorsing te doen, het dieselfde seun gesê dat sy belangstelling nou op ses uit tien staan. Met behulp van die Genealogie kan 'n mens dus bewys dat Geskiedenis nie dood is nie - ons voorouers en hulle broers, ooms, neefs en niggies het deelgeneem aan

belangrike en minder belangrike historiese gebeure of op die minste geleef in die tyd toe dit plaasgevind het.

By <http://www.ncbi.nlm.nih.gov/pubmed/22122420> is die resultaat van navorsing wat gedoen is oor die positiewe invloed wat die kennis van hulle familie se geskiedenis op kinders het. Die opsomming lees as volg:

“Based on an instance of ‘clinical lore’ we assess the efficacy of children's and adolescents' knowledge of family history as an index of psychological well-being and potential for positive change in clinical and educational settings. We report that knowledge of family history is significantly correlated with internal locus of control, higher self-esteem, better family functioning, greater family cohesiveness, lower levels of anxiety, and lower incidence of behavior problems. We suggest that through the use of a brief measure of family knowledge, practicing clinicians can rapidly generate a data-based correlate of children's well-being and likelihood of overcoming psychological and educational challenges.”

Iets wat hierby aansluit word gevind in wat Adri Howard (gebore Vosloo) van Aliwal-Noord sê:

“Ouma Vosloo kan ek as liefdevol en rustig onthou. Ek onthou ook vir Ouma, vroeg in die môre, op ’n stoel voor die venster, met haar Bybel, waar sy sit en lees en bid. Ek het grootgeword met die gedagte dat familie baie belangrik is, ’n erflating, deel van jou menswees.”

Almal van ons is nie so gelukkig om mooi herinneringe aan ons familie te hê nie. Daar is 'n klompie jare gelede tydens 'n konferensie by UWK beweer dat die Amerikaners met navorsing bewys het dat jou lewe op ten minste die vyf geslagte na jou nog 'n wesentlike invloed het. In familienavorsing (veral indien jy al jou voorouers, aan vaders- en moederskant probeer naspoor) kan jy dan ook dikwels sien hoe dit wat hulle as belangrik in die lewe beskou het en ook dit wat hulle beleef het vandag nog op jou en jou onmiddellike familie 'n invloed het. My vyfde manlike Jacobs-voorouer aan vaderskant, Willem Daniel Jacobs, is in 1839 gebore – 177 jaar gelede. Daar het baie dinge in die afgelope 177 jaar in my voorouers se lewens gebeur wat dus vandag nog op my en my familie 'n invloed kan hê.

Vergun my om iets persoonlik met jou te deel. Ek het baie respek vir my Pa, Malan Jacobs, gehad. Hy het op 25 Januarie 1981, op 50-jarige ouderdom in die Laingsburg-vloed verdrink terwyl hy probeer het om saam met ander mense, van wie baie ook verdrink het, bejaardes by die ouetehuis op die dorp te red. Dit was vir my 'n voorreg en fassinerend om die afgelope 31 jaar te kon navorsing doen oor sy voorouers. Om te kon sien watter goeie en ook watter slegte eienskappe hulle gehad het. So is daar in 'n ou familie-brief van aangetroude familie na sy een oupagrootjie verwys as “'n regte windbuks” ☺

Oor 'n ander voorouer, Michiel Adriaan Oberholster (1782), na wie ek reeds vroeër verwys het, het Andries Stockenström, wat nie baie gewild was onder die grensboere nie, in sy outobiografie die volgende opmerking gemaak:

"It is most unjust to charge the colonists en masse as cut-throats, and as being adverse to the amelioration of, and good understanding with the aboriginal tribes. It is the fashion to associate everything that is barbarous, brutal and cruel with the 'African-Boer' A thousand times have such men as Van Wyk, van der Walt, Pretorius, Oberholzer, Joubert and others (whom before some of you, it is hardly safe to call human) spoken to me with the utmost warmth and sympathy of the dangers and injustice of taking the property of the boarder tribes, the doubtful alternative to which our wavering

policy occasionally drives us. I have often found more human feelings and good sense in these men and the like, than I am disposed to give some of their defamers credit³."

F.A. Venter vertel in sy boek *Die dag toe ek my naam vergeet het*, wat handel oor sy herstel na 'n ernstige beroerte, van 'n besoek aan Laingsburg wat 'n ontmoeting met my Pa by die see in Die Strand in herinnering geroep het:

“Ek het nie die groot vloedramp beleef nie. Ek het net daardie man eenkeer van aangesig tot aangesig gesien. Hy was half bles en het twee sulke wakker donker oë gehad. Wat was sy naam nou weer? Ek het hom op die strand raakgeloop en 'n entjie saam met hom gestap - 'n opwindende vroegoggend wandeling. Sy teenwoordigheid het my opgevrolik, my veilig laat voel. Dominee Jacobs - nou onthou ek⁴.”

Ek eer sy nagedagtenis.

³C.W. Hutton: The autobiography of the late Sir Andries Stockenström, Volume 2, bl. 12

⁴F.A.Venter: Die keer toe ek my naam vergeet het, bl. 65.

HOOFSTUK 3

Waar begin ons?

Die twee mees algemene vrae wat mense wat daarin belangstel om genealogiese navorsing te doen vra is:

1. Hoeveel inligting het ek nodig voordat ek met my navorsing kan begin?
2. Waar begin 'n mens?

Om die eerste vraag te beantwoord is maklik. Jy moet ten minste weet wie jyself is en wanneer en verkieslik ook waar jy gebore is. Dit sodat jy op jou doopseel of geboortesertifikaat kan gaan kyk wie jou ouers was! Die meeste mense beskik darem oor inligting aangaande ten minste 'n oupa of 'n oma. Maar ja, alle grappies op 'n stokkie. Daar is uiteraard baie aangenome kinders wat graag wil weet wie hulle biologiese ouers is, maar nie die voorreg het om dit te weet nie.

Dit bring ons by die tweede vraag. Waar begin 'n mens? Ons het reeds gesien dat die meeste genealogiese navorsers se doelwitte in twee hoof kategorieë opgedeel kan word nl. eerstens die opspoor van voorouers se name, geboorte-, huwelik- en sterftedatums en tweedens die doen van kultuurhistoriese navorsing soos byvoorbeeld oor voorouers se deelname aan belangrike historiese gebeurtenisse, hulle migrasie en grondbesit.

Die meeste navorsers begin dan ook om eers net hulle stamboom op te stel d.w.s. om al die manlike geslagte vanaf hulle pa tot by hulle stamvader na te vors. Aanvanklik word ook gewoonlik net aandag gegee aan individue se name, geboorte-, huwelik- en sterftedatums en plekke. Na die opstel van 'n stamboom van die vader word gewoonlik dieselfde aan moederskant gedoen waarna kwartierstate opgestel word. M.b.v. kwartierstate kan alle voorouers van 'n betrokke individu nagevors word - natuurlik tot soveel geslagte terug as wat die inligting beskikbaar is. Vir 'n voorbeeld van 'n kwartierstaat sien **Aanhangsel 1**.

Wanneer al die nasate van 'n individu nagevors word, kan 'n afstammingstafel of parenteelstaat opgestel word. Dit sluit ook die vroulike nasate se nasate in. Die individu wie se afstammingstafel opgestel word hoef nie noodwendig 'n stamvader te wees nie. Dit kan enige individu wat reeds afstammeling het, wees. Annami Jonker van Bonnievale het 'n afstammingstafel opgestel van die nasate van Andries Frederik Willem Steyn en Elizabeth Margaretha Linde. Hy is op 20 Desember 1827 in die Swellendam-distrik gebore en het grootgeword op die plaas Leeurivier. Die egpaar se nasate wat teen 2003 deur Annami opgespoor was, was reeds bykans 2000 individue. Henri Schoeman het ook die name van ongeveer 1800 nasate van Paul Kruger nagespoor.

By die opstel van 'n geslagsregister (ook bekend as stamregister) word slegs vrouens se eggenotes se besonderhede gegee terwyl hulle kinders se name nie gegee word nie. In die Pretorius geslagsregister sal dus 'n Pretorius dame wees wat met bv. 'n De Villiers getroud is. Haar man se inligting sal gegee word terwyl hulle kinders se besonderhede egter in die De Villiers geslagsregister gegee word. Hier en daar is daar egter 'n navorser wat ook die vrouens se kinders se name gee. Dit is bv. gedoen deur Janet Mellville met 'n uitgebreide register van die Van der Merwe-familie wat sy opgestel het.

Met 'n afstammingstafel vorm die De Villiers kinders in bostaande voorbeeld, en ook ander dames wat afstammeling is van die Pretorius-stamvader, se kinders, egter ook deel daarvan. 'n Mens sal gevolglik net 'n afstammingstafel kan opstel van 'n baie klein familie of van die nageslag van 'n stamvader of persoon wat nie te lank terug gelewe het nie. Sommige families is egter baie groot. Op 'n stadium was daar meer as 83 000 Bothas in Suid-Afrika.

As net die lewende Bothas 83 000 individue is hoeveel is nie al oorlede nie en hoeveel afstammeling het hulle nie deur hulle dogters, kleindogters ens. gehad nie? Afstammeling wat nie die van Botha dra nie. Botha is die volopste van onder blanke Afrikaners, maar dit sal waarskynlik vir alle praktiese doeleindes onmoontlik wees vir een navorser om in sy of haar leeftyd 'n afstammingstafel op te stel van enige van die stamvaders van die meeste ou Afrikaner-families soos o.a. De Wet, De Klerk en Van der Merwe. M.b.t. Botha as volopste van onder blanke Afrikaners is daar is egter 'n groot en fassinerende kinkel in die kabel. Sien bl. 165 waar meer oor DNA-navorsing vertel word vir inligting daaroor.

Soos reeds genoem is die tweede hoofdoelwit om kultuurhistoriese inligting te probeer opspoor. Dit handel oor o.a. jou voorgeslagte se deelname aan belangrike en minder belangrike historiese gebeure, grondbesit, migrasie, hulle leefwyse en hulle beroepe. Die stamboom, kwartierstaat, afstammingstafel of geslagsregister is maar net die geraamte. Die vleis is die stories oor ons voorouers se wel en wee. Wanneer ons vleis aan die geraamte begin sit word die stamboom of geslagsregister 'n familiegeskiedenis of familiechroniek - aldus Dr. R.T.J. Lombard in sy *Handleiding vir Genealogiese Navorsing in Suid-Afrika*.⁵

Die inligting wat 'n mens benodig om jou familiegeskiedenis te kan opstel word gevind in 'n groot verskeidenheid bronne. Die belangrikste hiervan is o.a. ongepubliseerde bronne soos boedeldokumente wat by die verskillende meesterskantore en staatsargiewe geberg word, inligting voor in familiebybels en kerk dokumente soos doopseels.

Daar is ook gepubliseerde bronne wat weer o.a. geslagsregisters, boeke oor 'n verskeidenheid geskiedkundige onderwerpe en koerante insluit. Dit is dus die navorsingsresultaat van mense wat oorspronklike dokumente of inligting gebruik het om bv. 'n boek of 'n artikel oor een of ander onderwerp te skryf. By gepubliseerde bronne kan ons deesdae ook inligting wat in elektroniese formaat op die internet en CD's beskikbaar is, byvoeg. Dan is daar ook mondelinge oorlewering. Mondelinge oorlewering is stories oor die wel en wee van ons voorouers wat van geslag tot geslag oorgedra word en wat ons gewoonlik by die ouer lede van die familie, of ander mense wat kennis dra van die familie, bekom.

Voordat ons die verskillende bronne en waar ons hulle kan opspoor gaan bespreek, gaan ons:

- in Hoofstuk 4 eers kyk na familiewapens en
- in Hoofstuk 5 na die belangrikheid daarvan om behoorlik boek te hou van jou navorsing. Verder kyk ons ook na hulpmiddels vir die insameling van inligting bv. diktafone en hulpmiddels wat kan help om jou navorsing op 'n logiese wyse te help orden. Voorbeelde van laasgenoemde is standaardvorms en rekenaarprogramme.

⁵ R.T.J. Lombard: *Handleiding vir Genealogiese Navorsing in Suid-Afrika*, ble. 17-18

Hoofstuk 4

Familiewapens

Ons gebruik van familiewapens het sy oorsprong in die Middeleeue toe 'n ridder uitgeken is aan die wapen op sy skild en is reeds ongeveer negehoonderd jaar oud.

Een van die grondbeginsels van die heraldiek van die Europese vasteland, waarvandaan die meeste van die blanke Afrikaners se voorouers kom en wat internasionaal en oor eeue heen aanvaar is, is dat 'n spesifieke wapen net gebruik mag word deur een individu. Die hele gedagte was dat dit 'n stelsel van persoonlike uitkenning moes wees. Daar bestaan binne hierdie tradisie dus nie so iets soos 'n wapen vir 'n hele familie nie. Ná die pa se dood mag sy oudste seun sy wapen oorneem. Tydens sy pa se leeftyd mag die seun slegs sy pa se wapen gebruik nadat 'n spesiale merk op die wapen aangebring is, wat dan verwyder word ná die pa se dood.

As die tweede oudste seun ook 'n wapen wil hê, moet hy sy eie laat ontwerp. Dit kan gedoen word deur die aanbring van 'n wesenlike verandering aan sy pa se wapen. Die wapen kan dan ná sy afsterwe weer deur sy oudste seun gebruik word en dan ad infinitum van oudste seun na oudste seun oorgedra word. Dogters kan ook hul eie wapens laat ontwerp.

Namate daar gedurende die vorige eeu 'n toenemende belangstelling in familiewapens by Afrikaners ontstaan het, het baie mense bestaande wapens oorgeneem sonder dat hulle aanspraak daarop gehad het. Só bv. sou 'n Gous die wapen van 'n ou Gous-familie in Frankryk opspoor en dan die wapen as sy eie aanvaar sonder om eers navorsing te doen om vas te stel of hy daarop geregtig is om die wapen te gebruik.

In 'n inligtingstuk van die Buro vir Heraldiek in Pretoria word o.m. die volgende gemeld: “Hierdie wapenoornames het sy hoogtepunt bereik in 'n reeks genealogiese artikels wat deur N.H. Theunissen onder die opskrif *Afrikaner ken uself*, in die tydskrif *Die Brandwag* gedurende 1944 - 1947 gepubliseer is.” Saam met die artikels is familiewapens afgedruk wat deur baie lede van die onderskeie families as hulle familie se wapen aanvaar is. Sommige van die wapens was bestaande wapens wat oorgeneem is uit heraldiese bronne terwyl ander weer deur Theunissen saamgestel is uit die onderdele van verskillende wapens.

Die belangstelling in *Die Brandwag*-wapens was so groot dat 'n klein nywerheid in die verkoop van asbakke, borde en ander voorwerpe waarin die wapens afgedruk is, ontstaan het.

Indien iemand regsbeskerming sou verlang vir sy familiewapen, kan hy dit laat registreer by die Buro vir Heraldiek. Kragtens artikel 21(b) van die wet mag niemand so 'n geregistreerde wapen of 'n wesenlike deel daarvan gebruik, naboots of verkoop sonder die skriftelike toestemming van die eienaar nie. Indien jy meer inligting benodig oor die ontwerp en registrasie van 'n wapen kan jy die Buro vir Heraldiek by 012 3235300 skakel. Hulle posadres is Buro vir Heraldiek, Privaatsak X236, Pretoria 0001 en hulle e-pos-adres is arg13@dacst4.pwv.gov.za

Die Heraldiekwet verplig 'n mens egter nie om jou wapen te laat registreer nie. Die gemene reg (ongeskrewe gebruik wat algemeen as regsgeldig aanvaar word) laat dit toe dat enige persoon sy eie wapen mag laat ontwerp en gebruik mits dit nie met 'n ander se wapen bots nie. Volgens die Buro vir Heraldiek het dit al gebeur dat mense wapens wil laat registreer het wat hulle by ander mense gesien het. As jy vir jou 'n wapen ontwerp het, is dit dus aan te bevele dat jy jou wapen laat registreer.

'n Familie sal nie verbied kan word om 'n spesifieke wapen, soos bv. een van die *Brandwag*-wapens, as die hele familie se wapen te aanvaar en gebruik nie. Dit is dan ook by verre die mees gewilde gebruik onder blanke Afrikaners.

Dit is ook interessant om daarop te let dat die Heraldiekwet dit tans verbied dat enigiemand in Suid-Afrika 'n afdruk van 'n familiewapen mag verkoop tensy hy of sy oor 'n sertifikaat van egtheid vir die betrokke wapen beskik. Die Buro vir Heraldiek sal so 'n sertifikaat slegs uitreik vir wapens wat by hulle geregistreer is. Diegene wat dus o.m. by skoue en in winkelsentrums items soos o.a. sleutelringe verkoop waarop wapens afgedruk is, oortree 'n wet.

Die volgende twee publikasies kan ook geraadpleeg word m.b.t. Suid-Afrikaanse heraldiek: Pama, C.: *Die Groot Afrikaanse Familienaamboek*, Kaapstad, 1983 en Pama, C.: *Heraldry of South African Families, Coats of arms, crests, ancestry*, Cape Town, 1972.

HOOFSTUK 5

Insameling en ordening van inligting en bronneverwysings

A. Rekordhouding m.b.t. bronne geraadpleeg en bronneverwysings

a. Rekordhouding van bronne geraadpleeg

Dit is van uiterste belang om rekord te hou van watter bronne jy geraadpleeg het. Bv. watter doopregisters jy deurgewerk het op soek na 'n sekere individu se doopseel. 'n Mens soek soms baie lank vir 'n betrokke brokkie inligting. Jy sal bv. tydens twee of drie besoeke aan die Argief – of 'n webtuiste - daarvoor soek, dit nie kry nie en dan eers met ander navorsing aangaan. As jy nie noukeurig boekhou van watter bronne jy deurgewerk het nie, kan jy uiteindelik baie tyd mors. Na 'n jaar of wat kan jy dalk nie meer onthou waar jy al gesoek het nie, met die gevolg dat jy weer dieselfde bronne, waarin jy vroeër niks gekry het nie, gaan deursoek.

Die volgende boodskap wat op Rootsweb se South Africa-poslys verskyn het, illustreer goed waarom dit nodig is om rekord te hou van bronne wat jy reeds deurgesoek het - na 15 jaar se soek na jou oupagrootjie se doopseel gaan jy nie meer onthou waar jy reeds oral gesoek het nie.⁶

From: "Jenny Harries" <harries@mweb.co.za>
To: <SOUTH-AFRICA-L@rootsweb.com>
Sent: Sunday, August 25, 2002 1:39 PM
Subject: [ZA] Cape Birth Books

Dear Listers

I can't remember who gave the advice on the list to search the Cape Birth Books in the LDS FHC in Jnb, but I want to say a heartfelt THANKS to you. I have searched for 15 years for my great grandfather, WILLEM JOHANNES SWANEVELDER, AND THIS WEEK-END I FOUND HIM - I didn't know where his parents moved to and didn't know these books existed, but because they are indexed by name I FOUND HIM in Prins Albert, and a quick look at the DRC film confirmed it.

Thank you, thank you, thank you.

Jenny Harries
Durban

b. Bronneverwysings

'n Tweede belangrike "reël" is dat jy behoorlike bronneverwysings moet gee vir ingesamelde inligting. 'n Mens toon jou bronne eerstens aan sodat die leser die korrektheid van jou inligting kan kontroleer.

⁶Die sogenaamde "Birth Books" waarna die dame verwys is nie geboorterekords nie, maar die 1856-1898 indekse op Kaaplandse doopseels. Die "LDS FHC in Jnb" waarna sy verwys is die Mormoonse Kerk se genealogiese navorsingsentrum in Johannesburg. Later meer daaroor.

Die leser kan soms ook in meer inligting belangstel as wat jy in jou publikasie of manuskrip gee en kan dan self na die bron gaan om addisionele inligting na te slaan. 'n Mens spoor dikwels interessante inligting op in veral ouer publikasies (bv. kerke se gemeentegeskiedenis) sonder dat die skrywers hulle bronne aantoon. Dit is dan dikwels onmoontlik om die inligting te kontroleer of meer oor die onderwerp op te lees omdat die bron onopspoorbaar is.

Behoorlike bronneverwysings stel jou ook in staat om wanneer jy later self twyfel aan die korrektheid van jou inligting, die bron weer maklik te kan opspoor en kontroleer.

Wanneer jy van jou inligting uit gepubliseerde bronne soos o.a. boeke, artikels in tydskrifte of ongepubliseerde manuskripte en inligting wat navorsers op internet poslyste gelaat het kry, moet jy ook jou bron aandui omdat dit oneties is om van iemand anders se navorsingsresultaat gebruik te maak sonder om erkenning aan die persoon te gee.

Ons het reeds daarop gewys dat 'n boek of manuskrip oor 'n familie se geskiedenis gewoonlik bestaan uit 'n geslagsregister en kultuurhistoriese inligting. Dit is nie moontlik om 'n voetnoot vir elke brokkie inligting in die geslagsregister te gee nie. Jou voetnotas kan dalk later meer plek beslaan as jou teks! Voetnotas moet wel verskaf word vir die kultuurhistoriese inligting. Jou oorspronklike getikte of geskrewe manuskrip of die een wat gestoor word in een van die spesiale rekenaarprogramme wat ontwerp is om gebruik te word in die saamstel van 'n geslagsregister (sien bl. 32), moet wel bronneverwysings bevat vir elke brokkie inligting in die geslagsregister.

Wanneer jy navorsing doen met die oog op die publikasie van 'n boek, is dit ook belangrik om met die aanvang van jou navorsing seker te maak hoe volledige bronneverwysings vir gepubliseerde werke lyk. Aanhangsel 2 bevat voorbeelde van volledige voetnotas en bibliografiese inligting wat voorkom in my boek oor die Vosloo familie. Selfs wanneer jy nie 'n publikasie beoog nie, is dit 'n goeie gewoonte om voetnota- en bibliografiese inligting so volledig as moontlik aan te teken. Jou aanvanklike minder omvattende projek kan later in iets meer omvattends of 'n boek ontwikkel en dan hoef jy nie weer terug te gaan na die argiewe en biblioteke om volledige inligting in die verband op te spoor nie.

M.b.t. voetnotas vir oorspronklike bronne wat ek in o.a. die Wes-Kaapse Provinsiale Argief geraadpleeg het, het ek met Mnr. Ton Vosloo ooreengekom dat ek dit nie so volledig sou maak soos wat dit in die meeste historiese akademiese werke gedoen word nie.

Voorbeelde hiervan is:

¹ KAB: CJ 2650 Nr. 118.

² KAB: VC 39 vol. 2.

³ KAB: 1/STB 18/8 No. 34.

Volledige voetnotas m.b.t. soortgelyke bronne wat voorkom in Dr. Dan Sleight se werk, *Die Buiteposte, VOC-buiteposte onder Kaapse bestuur, 1652 -- 1795* lyk as volg:

¹ J 2488 Raad van Justisie: Inkomende Brieven: J. Vonk - J. van Plettenberg (?), 23.11.1783, p. 159

² VC 22 Dagregister: 6.1.1727, pp. 6-7

My tyd was ongelukkig te beperk om elke voetnota in soveel detail aan te toon. My voetnotas voldoen wel aan die belangrike vereiste dat enigiemand die bron maklik sal kan opspoor, siende dat die argief-verwysing verskaf word en die band waarin die dokument voorkom se volledige beskrywing in die bibliografie gegee word. So bv. word in die bibliografie m.b.t. die voetnoot wat lees KAB: CJ 2650 Nr. 118 gesê watter dokumente in band CJ 2650 voorkom nl. Testamente en Kodisille vir die periode 1709 – 1715. Dieselfde metode is ook gebruik in 'n publikasie wat die Oorlogsmuseum van die Boere Republieke oor die Springfontein Konsentrasiekamp uitgegee het.

Met die skryf van meer populêre boeke soos bv. streeksgeskiedenis word dikwels nie gebruikgemaak van voetnotas nie. Ek dink egter die ideaal is om voetnotas te verskaf vir al jou feite, ook vir nie-akademiese werke.

c. Noukeurige afskryf of tik van inligting

Iets wat saamhang met die aanteken van volledige bronneverwysings en voetnotas wanneer jy navorsing doen, is om seker te maak dat jy die inligting korrek afskryf of tik. Dit geld bv. vir die spelling van die woorde in jou voetnotas en bibliografiese inligting asook die korrekte afskryf van bv. bladsyverwysings. Dieselfde geld natuurlik vir die afskryf van feite. Ek het die gewoonte aangeleer om alles wat ek afskryf of tik weer na te lees en te vergelyk met die oorspronklike teks om seker te maak dat bv. bladsyverwysings en veral datums en my spelling van name en plekke korrek is. 'n Mens raak soms so opgewonde oor al die fassinerende nuwe inligting wat jy opspoor dat jy vinnig van die een bron na die volgende beweeg en nie genoeg aandag gee aan korrektheid nie.

Ten spyte van die feit dat ek bewus was van die belangrikheid van bogenoemde aspekte het ek met die samestelling van die Vosloo-manuskrip self ook nagelaat om genoeg hieraan aandag te gee en moes ek aan die einde van die projek baie tyd spandeer om al my voetnotas en bibliografiese inligting vir korrektheid te kontroleer en waar nodig volledig te maak. Ek het wel feitlik sonder uitsondering bronneverwysings gehad, maar dit was in baie gevalle nie volledig nie en ek het soms getwyfel of bv. my bladsyverwysings korrek was en in sommige gevalle selfs of datums en ander feitlike inligting korrek afgeskryf is.

d. Genforum-lede lewer kommentaar

Luister 'n bietjie wat Alet Swanepoel (Alet het een van my kursusse bygewoon) en ander navorsers oor hierdie onderwerp te sê gehad het op Genforum, 'n internet-poslys waarvan ek deel was⁷.

Alet Swanepoel: “Omdat ek seker maar 'n lui navorser is - en daarmee bedoel ek, dat ek dit haat om iets oor te doen, maak ek seker, dat ek by alles 'n bronverwysing het. Dit het Daniel Jacobs vir my geleer en dit werk soos 'n bom. Ek weet nie van julle nie, maar dit het dikwels al met my gebeur, dat ek 'n doopdatum verkeerd afskryf, sodat die doop, voor die geboortedatum is. Omdat ek my bron aangeteken het, gaan ek eenvoudig terug na daardie bron, en kontroleer dit weer. Dit is dan nou onnodig om weer indekse, en so meer te raadpleeg.

Ek het nooit gedink, dat my bietjie navorsing wat ek aanvanklik beplan het, so erg sou hand uitruk nie (*sy is betrokke by die opstel van omvattende geslagsregisters van verskeie families*). Daaroor is ek baie

⁷ Genforum bestaan nie meer nie en is intussen vervang met die SAGenealogie- en Buitenposten-lys.

bly dat ek die voorreg gehad het om Daniel Jacobs se kursus by te woon. Toe ek nog heeltemal nuut in die ding was, het ek byvoorbeeld nie Pama (*sien bl. 83*), Lombaard en Heese (*sien bl. 83*), Cilliers (*sien bl. 84*) se bladsy nommers aangeteken nie. Dit gee nou vir my dikwels probleme, want nou moet ek weer van voor-af gaan soek - en ek haat dit om goed oor te doen.”

'n Mens dink maklik dat as jy bv. 'n Worcester doop inskrywing van die jaar 1881 afgeskryf het, jy maklik weer die bron sal kan opspoor omdat bv. alle Afrikaners wat in 1881 in Worcester gebly het waarskynlik aan die NGK behoort het en jy weet waar om Worcester se 1881 NGK doopregisters in die hande te kry. Jy skryf dan nie die Argief se verwysing vir die betrokke register af nie. Dit kan iets wees soos G58 6/1 waar die G staan vir gemeente argiewe, die 58 vir Worcester met die 6 wat staan vir doopregisters en die 1 vir die eerste doopregister. Wat Alet sê en wat belangrik is, is dat jy verkieslik die betrokke register se verwysingsnommer of die bladsy in 'n boek waar jy 'n brokkie inligting gekry het moet aanteken, omdat dit jou taak baie vergemaklik as jy weer moet teruggaan na daardie bron.

Philip Blignaut sê: “Hier het Alet my darem lekker op my neus laat kyk. As ek darem net aan die begin iets so eenvoudigs soos 'n bladsynommer in my verwysingsveld ingetik het (*hier verwys hy na die verwysingsveld in sy rekenaarprogram wat voorsiening maak vir die intik van bronneverwysings*), het ek ook nie vandag met my hande in my hare gesit nie. Ek het so 'n groepie van Wyks ver terug op my kwartierstaat (*alle voorouers van 'n individu tot by die vierde geslagte – sien **Aanhangsel 1***) wat so deurmekaar was dat ek ten einde rade die hele spul moes verwyder uit my databasis en alles weer van voor af moes navors. Nou is die bladsynommers en al die ander bronverwysings in! ⁸”

Delia Robertson: “Na aanleiding van die onlangse gesprek oor bron verwysings beveel ek graag die volgende publikasie aan: *Evidence! Citation and Analysis for the Family Historian*, Elizabeth Shown Mills; Genealogical Publishing Company, Baltimore, Maryland (USA) 1997; ISBN 0-8063-1543-1.

Me. Mills opper o.a. die volgende riglyne vir bron verwysing (bl. 18): ‘Any statement of fact that is not common knowledge must carry its own individual statement of source. Source notes have two purposes: to record the specific location of each piece of data and to record details that affect the use of evaluation of that data. We should not cite sources we have not used; it is both risky and unethical to ‘borrow notes’ from other writers. Clear citations require attention to many details. Citing a source is not an end to itself; our real goal is to have the best possible source to cite.’

Mills skryf verder (bl. 20): ‘As we explore the past in search of that elusive truth, we must chart our way through the evidence we accumulate. At each step, we must identify our source on each document we photocopy, each note we take, and each statement we make in our letters and reports to relatives and colleagues. Without this blueprint, only one result is certain: first we confuse ourselves, then we mislead others.’

Soos ander op hierde forum, het ek ook in die begin nie eers aan bron verwysings gedink - ek was maar net besig om uit te vind wat ek kon van my naaste en beste. Ek het eers begin dink aan bronne toe ek vind dat ek terug gaan na waar ek klaar was en my tyd mors. Toe het ek begin lees alles wat ek kon oor bronne maar my manier van bronne te ‘record’ was sommer baie ‘haphazard’ - min metode en dit het analisering baie moeilik gemaak. Nou werk ek met bronne volgens 'n plan en formaat.

⁸ Philip Blignaut: GenForum@yahoo.com, 30 Junie 2001

Mills se boek is die beste wat ek nog gelees het oor bronne. Dit is glad nie gekompliseerd. Soos baie ander genealogiese boeke, is dit na die Amerikaanse navorser gerig, maar maklik aanpasbaar vir ons. Ek het haar riglyne en aanbevelings en ‘templates’ ens. aangepas by my eie metodes ens. en so by my eie plan en formaat uitgekom.”⁹

Dalene Oertel sê: “Ek het self my kop 'n paar keer gestamp en daaruit geleer om die bron van elke feit duidelik aan te dui. In sommige gevalle maak die inligting uit 'n ‘gesaghebbende’ bron geen sin nie en kom die meer waarskynlike waarheid uit 'n minder gesaghebbende bron. Die les wat ek geleer het is om elke feit uit elke bron aan te teken, met die bron daarby, sodat die persoon wat die inligting interpreteer self kan besluit watter een hy wil glo of nie wil glo nie. My Lady Grey navorsing word gedoen met die oog daarop dat ander navorsers dit as 'n betroubare bron kan gebruik. In vele gevalle dui ek meer as een geboortedatum of sterfdatum aan. Wie is ek dan nou om te besluit dat die doopboek meer korrek is as die grafsteen, doderegister, huweliksregister ens. Gelukkig gebruik ek Family Origins (*Nota: ‘n Genealogiese Rekenaarprogram*) wat my toelaat om meer as een geboortedatum ens. met bron en al aan te teken.”

Ek vertrou dat diegene wat rekenaars het, maar wat nog nie 'n lid van ‘n poslys is nie na dese gemotiveerd sal wees om by ‘n poslys aan te sluit! Lidmaatskap van ‘n poslys beteken dat 'n mens baie leer van navorsingsmetodiek en bronne en dan het jy ook toegang tot medenavorsers wat oor inligting beskik waarna jy soek. Op die koop toe maak jy ook nuwe vriende wat jou belangstelling in genealogie deel. Vir meer inligting oor poslyste waarby jy kan aansluit sien bl. 72.

B. Hulpmiddels vir die insameling en ordening van genealogiese inligting

a. Inleiding

Dit is belangrik om jou inligting sistematies uiteen te sit. 'n Klomp los papiertjies met notas op kan dalk net dit bly nl. 'n klomp los papiertjies waarvan jy en later jou nageslag geen kop of stert gaan uitmaak nie. Die belangrikste hulpmiddel om jou navorsingsresultaat ordelik en logies uiteen te sit is 'n rekenaar en rekenaarprogramme wat spesiaal vir die genealogiese navorser se behoeftes ontwerp is. Selfs al sou jy egter ook 'n rekenaar gebruik, gaan jy verseker ook nog steeds met dokumente werk soos bv. afskrifte van sterfkennisse, briewe wat familieledede aan jou stuur en voltooide gesinsbladsye wat ook georden moet word.

Ons kan hier ook verwys na die metode wat in Suid-Afrika gebruik word om die verskillende persone in ‘n geslagsregister se verwantskap met mekaar aan te dui. Sien **Aanhangsel 14** in die verband.

b. Ordening van dokumente

As 'n mens met 'n klein hoeveelheid dokumente werk, moet 'n mens verskieslik die dokumente wat oor dieselfde individu of gesin handel bymekaar probeer liasseer. So bv. sal jy alles wat betrekking het op jou oupa aan moederskant in een lêer plaas en alles wat betrekking het op jou oupa aan vaderskant weer in 'n volgende lêer. 'n Mens sou ook graag eers die individu se doopseel, dan sy huweliksertifikaat, sterfkennis ens. in hierdie volgorde wil liasseer omdat dit die mees logiese orde is en jy dan maklik 'n dokument kan opspoor indien jy later weer inligting daarin sou wou kontroleer.

⁹ Delia Robertson: GenForum@yahoogleroups.com, 6 Julie 2001

Sodra 'n mens egter begin werk aan 'n omvattende geslagsregister, kan dit 'n tydsame proses word om elke dokument in sy regte lêer op sy regte plek te gaan liasseer. As jy met 5000 individue plus aangetroudes werk kan dit in 'n nagmerrie ontaard en jy gevolglik besluit dat die “regte” plekke nou die “verkeerde” plekke geword het!

Ek sal aanbeveel dat 'n mens in so 'n geval 'n paar reekse maak. Byvoorbeeld doopseels, huweliks sertifikate, sterfkennisse en bronne met kultuurhistoriese inligting. Om jou in staat te stel om 'n dokument in 'n reeks te kan opspoor vir bv. die kontroliering van inligting, is dit belangrik om naas die Argief verwysing (met 'n sterfkennis in die Wes-Kaapse Provinsiale Argief kan dit bv. MOOC 6/9/2001 Nr. 18 wees) ook jou eie persoonlike verwysingsnommer aan elke bladsy van elke dokument toe te ken wat jy dan in die meesterkopie van jou manuskrip aantoon¹⁰. Elke bladsy in 'n reeks kry dus 'n chronologiese nommer. Dit is belangrik om elke bladsy te nommer aangesien 'n familielid wat self ook 'n entoesiastiese navorser is, vir jou 'n uitgebreide manuskrip van bv. 30 bladsye kan stuur. As jy in so 'n geval net aan die dokument 'n chronologiese verwysingsnommer toegeken het, sal jy nog steeds deur die 30 bladsye moet soek wanneer jy spesifieke inligting wil opspoor.

Ken aan elke reeks 'n letter van die alfabet toe en begin nommer die dokumente dood eenvoudig met chronologiese nommers in die volgorde waarin jy hulle gebruik. Jou sterfkennisse sal dan bv. die S-reeks en jou doopseels die D-reeks wees met die verskillende sterfkennisse en doopinskrywings wat dan alfanumeriese nommers kry. As jy na 'n spesifieke bladsy in 'n lang dokument wil verwys, kan jou verwysing dan bv. D1/7 wees waar die 1 die dokument nommer en die 7 die bladsyverwysing is.

Nog 'n rede waarom dit sinvol is om met omvattende navorsing jou dokumente eerder chronologies te nommer as om alle dokumente wat oor 'n spesifieke individu handel bymekaar te liasseer, is die volgende: Wanneer jy al die dokumente wat oor een individu handel bymekaar sou liasseer, moet jy nog steeds aan elke dokument 'n verwysingsnommer toeken om jou in staat te stel om na die dokument te kan verwys. Sodra jy in so 'n geval chronologiese verwysing nommers begin toeken raak dit naamlik baie moeilik om nuwe dokumente tussenin te voeg. As jou chronologiese verwysingsnommer vir Piet Louw se doopinskrywing D10 sou wees met sy sterfkennis D11 en jy spoor eers later sy huweliksertifikaat op kan jy nie die huweliksertifikaat op sy “regte” plek (tussen die doopinskrywing en sterfkennis) liasseer sonder om gebruik te maak van 'n nommer soos D10a nie. Dit is een van die maniere om 'n dokument te nommer wat tussen D10 en D11 geliasseer moet word. Dit kan uiteindelik baie verwarrend raak as jy 'n 10a, 10b en 10c het met 'n dokument wat nou ingevoeg moet word tussen bv. 10a en 10b. Hoe nou gemaak - 10a1?

'n Mens kan soms ook twyfel by watter individu 'n spesifieke dokument geliasseer moet word. As iemand vir jou 'n gesinsblad stuur waarop inligting oor 5 verskillende geslagte voorkom by watter een van die vyf geslagte gaan jy jou gesinsblad liasseer? Dit sal moontlik wees om vir elke dokument sy “regte” plek te kry, maar as jou tyd beperk is, het jy nie altyd die tyd om uit te werk wat die regte plek vir 'n spesifieke dokument is nie.

Vandaar dat ek besluit het om in die toekoms met omvattende navorsing so min as moontlik reekse te hê en die dokumente te liasseer in die volgorde soos wat ek hulle ontvang. Mense verskil egter uiteraard. Elke navorser moet dus, maar 'n stelsel uitwerk wat vir hom of haar goed sal werk.

¹⁰ Hierdie verwysing sal uiteraard nie in jou eindproduk verskyn nie. Net soos wat ons ook nie, soos reeds op gewys, in die eindproduk verwysings verskaf na dokumente wat geraadpleeg is in die samestelling van die geslagsregister nie. Sien bl. 26.

c. Rekenaar

i. Inleiding

Die rekenaar het o.a. die volgende toepassings vir die genealoog:

- Ons het reeds gesien dat 'n mens spesiale rekenaarprogramme kry wat ontwerp is om jou ingesamelde inligting mee te verwerk en logies uiteen te sit.
- Om dokumente soos briewe en verslae te tik - soos wat vroeër jare op tikmasjiene gedoen is.
- Om e-pos mee te stuur.
- Om toegang tot die internet en daarmee gepaardgaande genealogiese inligting te verkry.
- Om jou navorsingsresultaat beskikbaar te stel aan ander gebruikers van die internet deur dit bv. op jou eie webtuiste te plaas.
- 'n Rekenaar kan ook gebruik word om groot hoeveelhede digitale foto's op te stoor. Foto's kan vergroot word, wat hulle in sommige gevalle meer leesbaar maak as die oorspronklike waar die teks soms weens ouderdom baie dof kan wees.
- Om by poslyste soos SA Genealogie of Buitenposten aan te sluit waar jy en ander navorsers mekaar kan help met die oplos van navorsingsprobleme en die uitruil van inligting. Sien bl. 72.
- Ek het ook al die woordverwerkersprogram MS Word gebruik om 'n manuskrip voor te berei vir publikasie. Verseker nie die ideale program vir die doel nie, maar dit kan gedoen word.

Ter inleiding wil ek ook net daarop wys dat ek in sommige gevalle Engelse rekenaarsterme gebruik omdat die Afrikaanse terme selde gebruik word en baie vreemd op die oor val.

ii. As ek nie 'n rekenaar het nie, moet ek een koop?

Daar is veral twee redes waarom mense nie rekenaars aanskaf nie. Die koste daaraan verbonde en dan ook omdat sommige mense bang is om 'n rekenaar te gebruik. Oom Piet Theron, baas storieverteller van Dwars-in-die Weg tussen Matjiesfontein en Sutherland, het in die vroeë 1980's vir my vertel dat toe hy die eerste keer op 'n telefoon gepraat het hy “skoon kortasem” was. Net so raak sommige mense wat rekenaar ongeletterd is, kortasem by die gedagte aan die gebruik van 'n rekenaar! Baie mense is mos van nature versigtig vir nuwe tegnologie.

'n Vriendin het egter een Saterdag-middag binne 5 uur vir my die basiese dinge geleer wat ek moes weet om 'n rekenaar te kon gebruik vir woordverwerking. Daarna kon ek die rekenaar gebruik om dokumente te tik - weliswaar net met twee vingers. Wat ek hiermee wil sê is dat jy nie bang hoef te wees vir die rekenaar nie en dat jy met relatief min opleiding die rekenaar sal kan begin gebruik om jou navorsing te vergemaklik.

Enige intree-model rekenaar sal meer as voldoende wees om jou in staat te stel om die belangrikste voordele wat die rekenaar en internet vir genealogiese navorsing bied te kan benut.

'n Betroubare ouer rekenaar kan ook geskik wees, maar dan moet jy uiteraard seker maak dat dit in 'n goeie toestand is en sal jy moet aanvaar dat jy nie noodwendig die nuutste weergawes van programme sal kan gebruik nie.

iii. Rekenaarprogramme

Vir uitgebreide navorsing, soos bv. die saamstel van 'n volledige geslagsregister van 'n groot familie, is 'n goeie genealogiese rekenaarprogram feitlik onontbeerlik. Dit maak meer akkurate navorsing moontlik.

Om naamlik massas genealogiese inligting m.b.v. onder andere pen, papier en kaartjies te verwerk en dan min foute te maak is baie moeilik. Van die foute wat deur mense wat nie rekenaars gebruik nie gemaak word, kan natuurlik ook 'n gevolg wees van 'n gebrek aan noukeurigheid. Op bl. 167 kyk ons na riglyne wat kan help om te verseker dat ons navorsingsresultaat die toets van die tyd sal deurstaan.

Daar is 'n groot verskeidenheid rekenaarprogramme beskikbaar wat spesiaal ontwerp is vir genealogiese navorsers. Gaan na <http://www.cyndislist.com/software.htm#Software> vir inligting oor beskikbare programme.

Daar word gereeld op genealogiese poslyste debatte gevoer oor watter programme die beste is. Ek het na aanleiding van die debatte tot die gevolgtrekking gekom dat die beste program vir die gemiddelde navorser Legacy is. 'n Gratis weergawe van die program kan by <http://bit.ly/2A3XS1X> afgelaai word. Sien by <http://bit.ly/2zrfJTg> vir inligting oor 'n Afrikaanse weergawe van die program.

Die feit dat Afrikaans een van slegs 14 tale is waarin die gewilde program tans beskikbaar is (vier van hulle is ook verskillende variasies van Engels), is 'n aanduiding van die energie en kreatiwiteit wat daar onder Afrikaners is.

iv. Die internet?

In die boekie *The Internet & World Wide Web* word die volgende definisie van die internet gegee: “The internet is an international computer network. The core of the network consists of computers permanently linked through high-speed connections. To join the Internet, all you have to do is connect your computer to any of these computers. Once you're online (connected) your computer can talk to every other computer on the Internet whether they are in your hometown or on the other side of the world.”¹¹

v. E-pos

In *The Internet & World Wide Web* word die volgende definisie van e-pos gegee: “Electronic mail or email is a method of sending text files from one computer to another. You can send messages across the world in seconds using Internet e-mail.”¹²

¹¹ Angus J. Kennedy: *The Internet & World Wide Web*, bl. 5

¹² Angus J. Kennedy: *The Internet & World Wide Web*, bl. 8

vi. Verkryging van toegang tot die internet en gebruik van e-pos

1. Modems en Internet Explorer

In bogenoemde definisie word genoem dat die internet 'n aaneengeskakelde netwerk van rekenaars is. Die vraag is hoe 'n mens toegang tot die inligting op die rekenaars kry? Ons het ook gesien dat e-pos boodskappe van een rekenaar na 'n ander gestuur word. Hoe gebeur dit? Om toegang tot die internet te kan kry en e-pos te kan stuur en ontvang benodig jy eerstens 'n modem en vir internet-toegang 'n program soos *Internet Explorer* terwyl jy vir die stuur en ontvang van e-pos 'n program soos *Outlook Express* benodig. Die modem stel jou in staat om m.b.v. die twee programme kontak te maak met die ander rekenaars.

2. Diensverskaffers

Sonder 'n sogenaamde diensverskaffer (bv. M-Web) sal jy nie toegang tot die internet kan kry of e-pos kan stuur of ontvang nie.

3. E-pos

Om e-pos te kan gebruik benodig jy 'n e-pos adres (myne is danielmalanjacobs@gmail.com) Jy kan 'n e-pos adres by jou diensverskaffer kry of by ander instansies soos Yahoo. My e-pos adres het ek by Google se sg. Gmail-fasiliteit gekry.

4. Webtuistes

Diensverskaffers gee ook vir jou die geleentheid om op hulle rekenaar vir jouself 'n webtuiste te ontwikkel. Op 'n webtuiste is eerstens inligting oor die organisasie of individu aan wie die webtuiste behoort, maar daar kan ook sekere dienste aangebied word soos bv. 'n kommersiële navorsers wat sy navorsingsdiens adverteer. Ander mense met internet-toegang kan dan na jou webtuiste gaan en op hulle eie rekenaarskerm die inligting op jou webtuiste lees of inligting sien oor die dienste wat jy aanbied.

Baie eienaars van webtuistes bied ook gratis inligting aan om mense na hulle webtuistes te lok. So bv. kan iemand besluit om passasierslyste van skepe wat in Kaapstad arriveer te transkribeer en dan in 'n databasis op sy webtuiste beskikbaar stel. Op my eie webtuiste by www.gendata.co.za (sien by GRATIS DATA) is o.a. indekse op VOC gepubliseerde bronne wat die skrywer Karel Schoeman opgestel het en wat hy vir my toestemming gegee het om beskikbaar te stel.

'n Webtuiste bestaan gewoonlik uit meer as een webblad. Die hoofblad staan bekend as 'n tuisblad (homepage). Op die tuisblad is gewoonlik 'n inhoudsopgawe. Deur op die verskillende onderwerpe se beskrywings te “click” kan jy na die betrokke onderwerp beweeg.

Dit is maklik om skakels te vind. Wanneer jy die muis se pyltjie op die woord/e plaas verander die pyltjie in 'n handjie. Deur bloot met die handjie op die betrokke skakel te “click” bring jou rekenaar jou dan in verbinding met die betrokke onderwerp binne 'n webtuiste of neem dit jou na 'n ander webtuiste.

'n Webtuiste kan meer as een funksie hê. Op GISA (Die Genealogiese Instituut van Suid-Afrika) se webtuiste word naas inligting oor GISA o.a. 'n lys van boeke in hulle biblioteek verskaf en sogenaamde GEDCOM-lêers beskikbaar gestel. Die lêers bevat genealogiese inligting wat deur navorsers op GISA se webtuiste geplaas word. Sien ook bl. 80.

Die Mormoonse Kerk (Church of Jesus Christ of the Latter-day Saints - LDS) se Familysearch-webtuiste het weer o.a. 'n katalogus van alle materiaal in hulle argiewe in Salt Lake City asook verskeie databasisse wat inligting bevat van o.a. geboortedatums en inligting oor huwelike van miljoene individue.

Die Staatsargiefdiens se webtuiste bevat 'n soekfasiliteit waarmee die NAAIRS-databasis van meer as 7 miljoen verwysings na dokumente in argiewe en ander navorsingsinstellings landwyd deurgesoek kan word. Vir meer inligting sien bl. 103.

O.a. universiteitsbiblioteke en die Nasionale Biblioteek met takke in Kaapstad en Pretoria se webtuistes beskik weer oor soekfasiliteite wat jy kan gebruik om te soek vir materiaal oor spesifieke onderwerpe wat in die betrokke biblioteke beskikbaar is. Beslis 'n groot verbetering op die kaartjie-indekse wat vroeë die enigste vindmiddel tot ons beskikking was as ons na 'n boek in 'n biblioteek gesoek het.

'n Familie kan ook besluit om vir hulle 'n webtuiste te skep. As bv. lede van die Malan-familie 'n webtuiste sou begin vir hulle familie, kan so 'n webtuiste 'n geslagsregister oor die familie bevat asook foto's en selfs 'n klankbaan van bv. 'n toespraak wat Dr. DF Malan gehou het. Sien bl. 42 vir meer inligting oor waar webtuistes vir Suid-Afrikaanse families opgespoor kan word.

Alle webtuistes het gewoonlik skakels na soortgelyke of verwante webtuistes. Sommige webtuistes se hoofdoel is egter om skakels na ander webtuistes te verskaf. So bv. het die webtuiste Cyndi's List (sien bl. 35) op 13 Augustus 2016 meer as 332 016 skakels na ander webtuistes wat vir genealogiese navorsers van belang is bevat. Meer daaroor later.

vii . Opspoor van webtuistes wat vir genealogiese navorsing van belang is

1. Web-adresse

Hoe kry 'n mens toegang tot die inligting op 'n spesifieke webtuiste? Jou eerste doelwit is om die webtuiste se adres op te spoor. Jy kan web-adresse kry by o.a. mede-navorsers en in die gepubliseerde media. Die adres van bv. die Staatsargiefdiens se webtuiste waar die sg. NAAIRS-databasis beskikbaar is, is <http://www.national.archives.gov.za> Die adres word ingetik in die adres-veld van 'n program soos *Internet Explorer* soos aangedui op aangehegte Aanhangsel 5. Daarna moet jy “click” op die woord *Go* sodat bv. *Internet Explorer*, jou modem en die telefoonlyn jou in verbinding kan bring met die webtuiste.

2. Soekenjins

As jy nie oor 'n spesifieke webtuiste se adres beskik nie, kan jy gebruik maak van 'n sogenaamde soekenjin (search engine). Die gewildste soek enjin is Google wat by <http://www.google.co.za> gevind kan word.

'n Webblad is een van die bladsye van 'n webtuiste. Wanneer jy dan woorde soos bv. **genealogie Suid-Afrika** op die soekenjin se soek-area (search textbox) intik, gee die program vir jou 'n lys van al die webbladsye wat daardie woorde bevat. Aanhangsel 6 is 'n uitdruk van 'n aantal van die 768 skakels wat op 26 Junie 2004 met so 'n soektog op Google verkry is.

'n Soektog op 13 Augustus 2016 het 11400 verwysings opgelewer. Die toename in die aantal skakels van 2004 tot 2016 gee 'n goeie aanduiding van die deurlopende toename in inligting wat op die internet beskikbaar raak.

Op die betrokke webbladsye is dan meer inligting te vind oor die betrokke onderwerp.

Vir baie waardevolle raad oor die doen van soektogte gaan na Anne Lehmkhul se webtuiste by <http://bit.ly/2ja5dbI>

3. Webtuistes met baie skakels na ander webtuistes

Ons het reeds verwys na 'n webtuiste soos *Cyndi's List* wat geskep is met as hoofdoel om skakels te verskaf na webtuistes wat vir genealogiese navorsers van belang is.

Suid-Afrikaanse webtuistes met baie skakels in die verband is die webtuiste van die die Genealogiese Genootskap van Suid-Afrika asook die webtuiste van hulle virtuele tak. Sien <http://bit.ly/2zeBRMs> en <http://www.eggsa.org/skakels.htm>

Sulke webtuistes is waardevol. Daar is egter soms ook 'n tekortkoming daaromtrent. Daar is naamlik nie altyd 'n duidelike omskrywing van wat die navorser op die webtuiste kan verwag nie. As jy vir die eerste keer na 'n webtuiste gaan vat dit gewoonlik 'n tydjie voordat jy 'n evaluasie kan doen wat die waarde van die webtuiste vir jou is. As daar dus nie 'n duidelike beskrywing by die skakel is van wat jy op die webtuiste kan verwag nie, kan jy eers agterkom dat daar nie veel inligting van waarde is nie, nadat jy reeds heelwat tyd spandeer het om die inhoud na te gaan.

Ek bespreek in hierdie notas 'n groot aantal webtuistes. Ek het almal self besoek en het besluit om na hulle te verwys omdat ek van oortuiging is dat hulle inhoud van waarde is. Ek het uiteraard nog nie alle beskikbare webtuistes kon evalueer nie en as die webtuistes wat ek bespreek nie aan jou behoeftes voldoen nie is *Cyndi's List* en ander soortgelyke webtuistes 'n waardevolle vertrekpunt op soek na webtuistes wat jou behoefte aanspreek.

Gevolgtrek meer inligting oor webtuistes wat spesialiseer in skakels na ander webtuistes wat vir Suid-Afrikaanse Genealogiese navorsing van belang is.

a. *Cyndi's List*

Cyndi's List het op 13 Augustus 2016 skakels na 332 016 webtuistes wêreldwyd bevat met inligting wat van belang is vir genealogiese navorsers. Gaan na <http://www.cyndislist.com/soafrica.htm> om te sien watter skakels daar is wat vir navorsing met betrekking Suid-Afrika van belang is.

Dit is ook die belangrikste webtuiste waar skakels gevind kan word na webtuistes in Europa en Groot Brittanje wat uiteraard van belang is vir navorsing oor baie Suid-Afrikaners se stamvaders se wel en wee in hulle lande van herkoms.

b. GGSA

Die Genealogiese Genootskap se webtuiste by <http://www.genza.org.za/index.php?lang=af> bevat waarskynlik die mees uitgebreide lys van skakels na webtuistes wat vir Suid-Afrikaanse genealogiese navorsing van belang is.

c. Gendata

Gaan ook na <http://gendata.co.za/index.php/skakels/navorsingskakels> op my Gendata-webtuiste vir skakels na 'n groot hoeveelheid webtuistes wat inligting van genealogiese belang bevat.

d. South African Genealogy

Conrad Mercer, 'n vorige president van die Genealogiese Genootskap van Suid-Afrika, se webtuiste, South African Genealogy, kan bereik word by <http://home.global.co.za/~mercon/index.htm> Gaan na <http://home.global.co.za/~mercon/links.htm> vir skakels wat op sy lys beskikbaar is.

e. Museum webtuistes

Op die webtuiste **Museums online: South Africa** by <http://www.museumsonline.co.za/default.asp> is skakels na 'n groot aantal museums se webtuistes.

d. Telefoon, pen en papier

As jou navorsing van 'n beperkte omvang is, kan jy nog sonder 'n rekenaar klaarkom. Dit sal egter 'n bonus wees as jy ten minste 'n woordverwerker kan hê waarop jy jou inligting kan tik. Jy sal egter ook daarsonder kan klaarkom maar sal dan natuurlik jou inligting op skrif moet stel. Daar is ook handige vorms soos gesinsbladsye en kwartierstaat vorms beskikbaar om jou taak te vergemaklik. Sien o.a. die volgende afdeling vir meer inligting.

Sodra jy ander mense, soos bv. familie, of met die saamstel van 'n volledige geslagsregister alle vandraers moet kontak vir inligting sal jy ten minste vir die insameling van 'n deel van jou inligting op pen, papier en die poskantoor aangewese wees. Alhoewel jy deesdae waarskynlik die meeste van jou vangenote en medewerkers per e-pos en op 'n webtuiste soos Facebook sal kan bereik, sal jy met van hulle nog per pos en telefonies moet kommunikeer. Inligting wat met telefoongesprekke ingewin word, sal neergeskryf moet word en medewerkers wat per brief gekontak is, sal ook hulle inligting op skrif moet sit of sal jou bel. As jy nie 'n draagbare rekenaar of digitale kamera het nie, sal inligting wat by bv. argiewe ingesamel word, eers op skrif gestel moet word, waarna dit dan by die huis op 'n rekenaar verwerk kan word.

e. Standaard vorms

Daar kan van verskeie blanko vorms gebruik gemaak word om inligting sistematies op aan te teken. As jy nie 'n draagbare rekenaar of digitale kamera het nie en jy spoor 'n relevante dokument soos 'n sterfkennis op, kan jy die inligting op 'n standaardvorm afskryf (**Aanhangsel 8** en **Aanhangsel 9**)¹³.

Vir doopseels en huweliksertifikate is daar nie standaardvorms nie. Groot hoeveelhede van hierdie dokumente kan op kaartjies afgeskryf word omdat dit sortering vergemaklik. Dit sal 'n mens byvoorbeeld doen wanneer jy 'n geslagsregister saamstel. Kleiner hoeveelhede kan bloot op velle papier of in 'n boek met blanko papiere afgeskryf word.

Handige standaardvorms wat jy kan gebruik om jou inligting sistematies aan te teken, is 'n gesinsblad (**Aanhangsel 10**) en kwartierstaat vorm (**Aanhangsel 11** en **Aanhangsel 12**). Vergroot die gesinsblad na A3-grootte indien die skryfspasie te min is na jou sin.

Vir die aflaai van 'n gesinsblad gaan na <http://www.ancestry.com/save/charts/ancchart.htm>

Sien **Family Group Sheet** links onder. Die gesinsbladsye maak voorsiening vir die aantekening van alle belangrike datums en plekke m.b.t. 'n spesifieke gesin. Die grootouers se name verskyn ook op die gesinsblad met die gevolg dat dit maklik is om die verwantskappe tussen die verskillende lede van die gesin te kan sien. Kultuurhistoriese en ander relevante inligting kan op los bladsye geskryf word en as aanhangsels by die gesinsbladsye gevoeg word.

'n Kwartierstaat stel jou in staat om al jou voorouers se belangrikste genealogiese data oorsigtelik op 'n paar bladsye voor te stel. Alle voorouers tot by die 4de geslag van 'n spesifieke persoon kan op een bladsy voorgestel word. Elkeen van die 16 persone wat op die vierde geslag voorkom, vorm dan weer die eerste geslag op 'n nuwe vorm.

'n Engelse weergawe van die kwartierstaat kan afgelaai word by <http://www.ancestry.com/save/charts/ancchart.htm> Sien **Ancestral Chart** links bo.

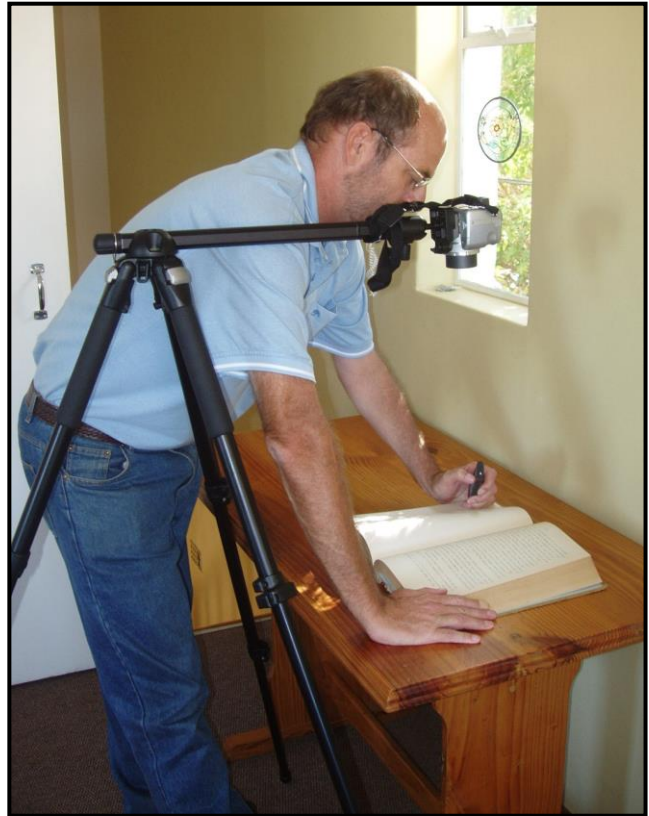

Gebruik van Manfrotto driepoot saam met digitale kamera en afstandbeheer.

¹³ Die nuutste weergawe van die vorm kan ook op die Departement van Justisie se webtuiste by http://www.justice.gov.za/master/m_forms/J294.pdf gevind word.

f. Diktafoon

Nog 'n metode waarop inligting ingesamel kan word is deur gesprekke met mense wat oor inligting beskik op band op te neem. Baie selfone het ook diktafone waarmee gesprekke opgeneem kan word. Later meer hieroor. Sien bl. 75.

g. Digitale Kamera

Sommige navorsers gebruik digitale kameras om bv. dokumente in 'n Argief af te neem. Die foto's kan dan na 'n rekenaar oorgeplaas word waar die dokument op die rekenaarskerm gelees kan word. Dit is soms moontlik om die vergrote teks van 'n digitale foto makliker te kan lees as wat dit is om die teks van die oorspronklike dokument te kan lees. Dit o.a. omdat die ink waarmee op van die ou dokumente geskryf is oor die jare begin verdof het.

Foto's kan ook met 'n drukker uitgedruk word of per e-pos na 'n ander navorser versend word. Dit is o.a. 'n waardevolle hulpmiddel as jy net 'n paar dae tyd sou het om bv. in die Vrystaatse Provinsiale Argief navorsing te doen. M.b.v. 'n digitale kamera kan jy dan die dokumente afneem en wanneer jy terug is by die huis op jou tyd verwerk.

As jy groot hoeveelhede foto's wil afneem, kry verkieslik vir jou 'n kamera met 'n afstandbeheer en 'n kragkabel om van elektrisiteit in teenstelling met batterye gebruik te kan maak. Die afstandbeheer maak dit vir jou moontlik om beide jou hande te kan gebruik om 'n styf ingebinde band te kan oophou. Jy hou dan die afstandbeheer in een van jou hande en wanneer jy reg is om die foto te neem druk jy die knoppie. Sodoende kan jy beter kwaliteit foto's en jou foto's ook vinniger afneem as wanneer jy moet sukkel om 'n band met een hand oop te hou terwyl jy met die ander hand die foto probeer neem.

'n Kragkabel maak dit moontlik om te kan foto's neem solank as wat jy tyd tot jou beskikking het. Jy sal dus nie wanneer jy bv. net twee dae tyd het om by 'n Argief dokumente te kan afneem waardevolle tyd verloor omdat jou spaar battery dalk nie vinnig genoeg herlaai het nie.

Die ideale driepoot is een met 'n arm wat oor die tafel hang waaraan jou kamera dan gemonteer word. 'n Voorbeeld van so 'n driepoot is die Manfrotto wat ek in meegaande foto gebruik. Die voordeel van die tipe driepoot is dat jy sonder enige moeite dokumente wat groter as A4 is kan afneem en dat die kamera die foto's direk van bo afneem. Jy neem dus beter kwaliteit foto's as met jou konvensionele driepote wat gewoonlik teen 'n skuins hoek foto's neem. Dit is ook baie geriefliker om foto's met so 'n driepoot te neem wat tot gevolg het dat jy jou foto's baie vinniger neem. So 'n driepoot is egter baie duur en baie mense sal dit net koop as hulle beplan om baie foto's te neem.

C. Noukeurige transkripsie van dokumente en lees van ou handskrifte

Wanneer 'n persoon se handskrif onduidelik is, is dit gewoonlik nie te moeilik om bekende woorde soos bv. die naam Johannes te kan ontsyfer nie. Wanneer dit egter minder bekende woorde is, het 'n mens soms 'n probleem met ontsyfering.

Om die probleem op te los, moet die letters wat onduidelik is vergelyk word met soortgelyke letters in woorde wat wel ontsyferbaar is. Op die wyse is dit gewoonlik moontlik om die meeste woorde te kan

ontsyfer. Indien sommige letters van 'n woord onduidelik is, kan dit wat wel duidelik is getranskribeer word en die onduidelike deel saam met moontlike letters of lettergrepe in hakies geplaas word.

As 'n hele woord onduidelik is, kan 'n mens dit as volg aandui:

Kirsten (?) - dit beteken die van lyk vir jou na Kirsten. Die meeste letters is vir jou onduidelik en deur dit as Kirsten (?) te transkribeer gee jy die geheel indruk weer.

As net 'n deel van 'n woord onduidelik is, kan 'n mens dit bv. as volg aandui:

- a. Kirste (n - ?) - dit beteken jy is seker van die eerste 6 letters maar twyfel of die laaste letter 'n **n** is.
- b. Kirste (n of m) - dit beteken uiteraard dat jy seker is van die eerste ses letters terwyl jy dink dat die laaste letter 'n **n** of 'n **m** is. Skryf ook die mees waarskynlike letter eerste. In die geval lyk die letter dus vir jou meer na 'n **n** as 'n **m**.

Voorletters wat onduidelik is kan as volg aangedui word:

J (?) G.H. Louw - dit beteken dan dat jy seker is van die **G** en die **H** maar onseker is of die eerste voorletter 'n **J** is.

Wanneer 'n woord, naam of van anders gespel word as die mees algemene wyse moet jy ook 'n nota maak om vir jousef of 'n ander persoon vir wie jy 'n transkripsie maak 'n aanduiding te gee dat jy die woord korrek getranskribeer het en dat dit nie 'n afskryffout is nie. Die mees algemene spelling van die van "Van der Merwe" is tog soos wat ek dit hier gespel het. As jy op 'n ou sterfkennis 'n spelling soos bv. "Van der Merwen" teenkom kan jy as volg aandui dat dit nie 'n afskryffout is nie: Van der Merwen (spelling korrek) of maak net 'n regmerk bo die **n**. Of as jy bekend is met die afkorting "sic" gebruik dit. Dit beteken dat alhoewel die spelling vreemd voorkom, dit 'n presiese transkripsie is van die teks in die oorspronklike dokument. Sic is 'n afkorting van die Latynse woord **sicut** wat beteken "just as."¹⁴ As jy dan lank daarna terugkeer na jou notas hoef jy nie te wonder of jy nie dalk 'n afskryffout gemaak het nie.

'n Belangrike voordeel van die duidelike aanduiding dat woorde waarvan die spelling vreemd voorkom inderdaad korrek afgeskryf is, kom ter sprake wanneer jy meer omvattende navorsing onderneem en wil sien hoe die spelling van 'n van oor tyd verander het. Die volgende aanhaling uit my Vosloo boek illustreer duidelik die waarde van noukeurige transkripsies:

"Ons het nie 'n enkele lewende Suid-Afrikaanse Vosloo teengekom wat sy van anders as Vosloo spel nie. In die eerste verwysing na die stamvader in Suid-Afrikaanse dokumente, wat in die Resolusies van die Politieke Raad van 22 Oktober 1689 voorkom, word na hom verwys as Jan Voslo. Met die vrystelling van sy slavin Helena van Malabar in 1696, die opstel van 'n kneg kontrak met ene Simon Witmond in 1706 en op een na in al sy testamente word weer na hom verwys as Jan Vosloo. In sy testament van 1732 word die van weer as Voslo gespel. In die monsterrolle, lysie van VOC-amptenare, het ons verskeie variasies teengekom. In 1693 word na hom verwys as Jan Vosselo en so ook in 1696. In 1697 was dit weer Jan Vos loo en in 1699 Jan Wasselo.

¹⁴ <http://www.urbandictionary.com/define.php?term=sic>

In die 1700's word die van in dokumente soos doopseels en opgaafrolle wat ons onder oë gehad het meestal as Vosloo maar in 'n groot aantal gevalle ook as Voslo gespel. Daar is ook gevalle waar dit as Voslouw, Voslow en in 'n enkele geval ook as Vos lo gespel is. In 'n *Stambuch for Wessel Johannes Vosslo* wat inligting bevat oor die familie van Wessel Johannes (1806), word die van deurgans as Vosslo gespel. Dit wil dus voorkom of die mees aanvaarbare spelling aanvanklik Vosloo was en dat die alternatiewe spellings 'n gevolg was van die feit dat skryf nie 'n aktiwiteit was wat gereeld deur ons voorouers beoefen is nie, met die gevolg dat daar nie juis gelet is op die spelwyse van vanne nie. Dit is 'n algemene verskynsel by die spelling van baie ander vanne oor die jare.”

Sonder noukeurige transkripsies en 'n duidelike aanduiding dat die alternatiewe spellings spelling-variasies is en nie te wyte is aan afskryffoute nie, sou ek nooit hierdie afleidings kon maak nie.

Die alternatiewe spelling van vanne laat my nou dink aan ‘n storie wat Oom Hennie van Zyl in ongeveer 1985 vir my vertel het. Oom Hennie wat ‘n uitgebreide register oor die Van Zyl-familie saamgestel het, was die leeskamerbeampte van die NGK Argief in Kaapstad. Ek het hom in ongeveer 1987 as leeskamerbeampte opgevolg. Hy vertel dat daar op ‘n dag ‘n bejaarde man na sy Pa sy se doopseel kom soek het. Oom Hennie het toe vir hom die doopseel opgespoor, maar die Oom het net botweg geweier om te aanvaar dat dit sy Pa se doopseel is omdat sy Pa se naam nie so gespel word nie. Toe Oom Hennie daarop aandrang dat dit wel sy Pa se doopseel is, wou die Oom amper handgemeen raak met hom.

‘n Mens kan nie net probleme ondervind met die ontsyfering van woorde wat uit die meer moderne tyd dateer nie. In die ou Nederlandse geskrifte is die skrif dikwels duidelik, maar van die letters se vorms is vreemd. So bv. lyk ‘n **s** in sekere gevalle na ‘n **f**. Vir inligting oor gratis kursusse m.b.t. die lees van ou Nederlandse dokumente (waarvan daar baie in die Wes-Kaapse Provinsiale Argief is) wat op die internet aangebied word, gaan na <http://geneaknowhow.net/genea/lokaal.htm>

Voorbeelde van 17 de eeuse skrif vir die letters **a-m** is te vind by

<http://geneaknowhow.net/faq/onderzoek/paleo-am-bogtman.htm>

en vir die letters **n-z** is te vind by

<http://geneaknowhow.net/faq/onderzoek/paleo-nz-bogtman.htm>

Bylae B in R.T.J Lombard se *Handleiding vir Genealogiese Navorsing in Suid-Afrika* bevat ook voorbeelde van die ou skrif¹⁵.

Iemand wat ‘n diens aanbied in die transkripsie van ou Nederlandse geskrifte is Dr. Helena Liebenberg wat gekontak kan word by helena@taaloord.co.za

¹⁵ R.T.J. Lombard: *Handleiding vir Genealogiese Navorsing in Suid-Afrika*, ble. 17-18

HOOFSTUK 6

Bronne en hulle bergplekke

A. Inleiding

Ons gaan in hierdie hoofstuk kyk na die verskillende instansies soos o.a. argiewe en biblioteke waar bronne geberg word. In die opvolgende hoofstukke gaan ons dan die verskillende bronne bespreek om te sien watter inligting ons in elkeen kan kry. In Hoofstuk 7 kyk ons eerstens na familieledede en medenavorsers as bronne van inligting; in Hoofstuk 8 na gepubliseerde bronne. Dit sluit bronne wat op die internet beskikbaar is in; in Hoofstuk 9 na vindmiddels op ongepubliseerde bronne in staatsbesit; in Hoofstuk 10 na bronne wat sterfte-inligting bevat; in Hoofstuk 11 na bronne oor diverse onderwerpe soos o.a. grondbesit en immigrasie en in hoofstuk 12 na ongepubliseerde kerkrekords en rekords in staatsbesit wat daarby aansluit. Hoofstuk 13 bevat weer 'n inleiding oor militêre navorsing en navorsing in die buiteland en Hoofstuk 14 handel oor DNA navorsing. Hoofstuk 15 is 'n gevallestudie en Hoofstuk 16 bespreek inleidende bronne wat spesifiek betrekking het op navorsing oor Engelse families en wat van o.a. Khoikhoi/Slawe-afkoms is. Ons kyk ook by elke tipe bron na die vindmiddels wat gebruik kan word om die bronne en inligting binne-in die bronne op te spoor.

B. Bewaarplekke van genealogiese bronne

a. Inleiding

Die Staatsargiefdiens se webtuiste bevat kontakbesonderhede van 'n groot aantal instansies landwyd wat bronne in bewaring hou. Gaan na http://www.national.archives.gov.za/dir_entries_pg1.htm

Ons gaan in meer detail kyk na die belangrikste bewaarplekke wat vir genealogiese navorsing in Suid-Afrika van belang is asook die internet as “bewaarplek” van genealogiese bronne. Ter inleiding net 'n kort opsomming m.b.t. die belangrikste tipes bewaarplekke.

i. Nasionale Argief en Provinsiale Argiewe

Inligting m.b.t. hierdie argiewe asook die wat nie hier gelys word nie, kan gevind word op die staatsargiefdiens se webtuiste by <http://www.national.archives.gov.za/naairs.htm> Kliek links op die blad op **CONTACT INFORMATION**.

Die belangrikste argiewe word ook hierna bespreek wanneer ons die bewaarplekke (o.a. staatsargiewe, meesterskantore en akteskantore) per area gaan bespreek.

Die rede waarom ons nie al die Provinsiale Argiewe in detail hierna gaan bespreek nie, is omdat van hulle nie veel rekords van genealogiese belang vir Afrikaner-families bevat nie. Dit sluit bv. die Provinsiale Argief in die Transkei in. Van die betrokke Argiewe het ook eers onlangs tot stand gekom en beskik nog nie oor veel dokumente nie soos bv. die Provinsiale Argief van Mpumalanga. Die notas sal egter mettertyd uitgebrei word om ook inligting oor die betrokke argiewe in te sluit.

ii. Kerk Argiewe

Die meeste Afrikaners het aanvanklik aan die NG Kerk behoort. Die doop-, huwelik- en lidmaatregisters van die verskillende gemeentes is dus van groot belang vir genealogiese navorsing oor Afrikaner-families. Van die jonger registers is as 'n reël nog by die gemeentes terwyl die ouer registers reeds na die verskillende sinodes se Argiewe oorgeplaas is. Tot aan die einde van die 19 de eeu het Afrikaners ook aan die Lutherse Kerk behoort (sedert 1778), Gereformeerde Kerk (sedert 1859¹⁶) en Nederduits Hervormde Kerk (sedert 1842¹⁷). O.a. die NGK Argief in Stellenbosch se belangrikste rekords wat vir genealogiese navorsing van belang is, kan nie meer by die Argief geraadpleeg word nie. Daar is wel mikrofilm-afskrifte van die meeste van die rekords by GISA op Stellenbosch beskikbaar. Sien bl. 46.

iii. Biblioteke

Daar is verskeie groot naslaanbiblioteke oor die land versprei. 'n Pligleweringsbiblioteek soos die Nasionale Biblioteek, Kaapstad bewaar nie net boeke nie maar ook tydskrifte, koerante en selfs foto's en dokument-versamelings van bv. privaat individue.

iv. Meesterskantore

Die Meester van die Hooggeregshof is verantwoordelik vir die afhandel van boedels van afgestorwe persone. Jonger boedeldokumente word gevolglik in bewaring gehou by die meesterskantore wat in verskillende dele van die land (o.a. Kaapstad, Bloemfontein en Grahamstad) geleë is. Ouer boedeldokumente is reeds oorgeplaas na die Nasionale en onderskeie Provinsiale Argiewe. Ek gee in die notas net kontakbesonderhede van die ouer meesterskantore. Vir 'n volledige lys van meesterskantore met hulle kontakbesonderhede sien <http://www.justice.gov.za/master/contacts.htm>

v. Akteskantore en kantore van die Landmeters-Generaal

By die akteskantore in verskillende dele van die land word inligting oor die oordrag van grond bewaar. Meer resente inligting kan by die akteskantore bekom word terwyl ouer grond rekords in die Nasionale en verskillende Provinsiale Argiewe te vinde is. Die kantore van die Landmeters-Generaal beskik weer oor o.a. diagramme van alle eiendomme in Suid-Afrika.

Ek gee in die notas net kontakbesonderhede van die ouer akteskantore en kantore van die Landmeters-Generaal. Vir 'n volledige lys van al die kantore gaan na onderskeidelik <http://bit.ly/2A0xwjN> en <http://csg.dla.gov.za/contact.htm>

vi. Family History Centres van Mormoonse Kerk (LDS)

Lidmate van die Mormoonse Kerk (Church of Jesus Christ of the Latter-day Saints - LDS) doen om geloofsredes familienavorsing. Die kerk het die grootste versameling genealogiese bronne in die wêreld in hulle argiewe in Salt Lake City, Amerika.

¹⁶ Dennis Pretorius: GenForum@yahoogroups.com, 20 November 2003

¹⁷ Dennis Pretorius: GenForum@yahoogroups.com, 20 November 2003

Hulle beskik ook oor sg. Family History Centres reg oor die wêreld waar genealogiese bronne in o.a. mikrofilm-formaat vir lidmate en nie-lidmate beskikbaar gestel word. Vir 'n lys van hierdie sentrums sien <https://familysearch.org/locations/>

Op bl. 106 word verduidelik hoe mens mikrofilms kan bestel wat dan by 'n Family History Centre besigtig kan word.

Baie van hulle inligting is ook op die internet by <https://familysearch.org/> toeganklik. Sien byvoorbeeld op bl. 106 vir 'n bespreking van hoe mens toegang kry tot beelde van oorspronklike bronne op hulle webtuiste asook getranskribeerde inligting van sommige van die bronne.

vii. Internet-databasisse

Ons het reeds daarop gewys dat navorsers en besighede wêreldwyd besig is om genealogiese inligting te dataproesseer en gratis of teen 'n fooi op databasisse op die internet beskikbaar te stel. In die opsig kan die internet dus ook as 'n bewaarplek in eie reg beskou word.

Ons gaan nou in meer detail kyk na die verskillende bewaarplekke in verskillende dele van die land.

b. Kaapstad en omgewing

i. Wes-Kaapse Provinsiale Argief

Die Wes-Kaapse Provinsiale Argief in Kaapstad is die belangrikste plek vir navorsing in die Wes-Kaap.

'n Groot verskeidenheid van die ouer staatsdokumente, waaronder veral die boedeldokumente vir ons van groot belang is, word hier geberg. Dan is daar ook 'n groot verskeidenheid dokumente wat vir kultuurhistoriese navorsing van belang is. Dit sluit o.a. dokumente in oor grondbesit en briewe wat individue aan die staatskantore geskryf het. Dan is daar verder ook versamelings kaarte en foto's.

Daar word verder ook dokumentreekse van nie-staat instansies wat vir ons van belang is geberg bv. rekords van die St George Katedraal. Die kerk is een van die oudste kerke in die land en gevolglik is die rekords ook van groot belang. Daar is ook afskrifte van die NG Kerk se doopregisters, huweliksregisters, lidmaatregisters en doderegisters vir die periode tot ongeveer 1840.

'n Nuwe navorser moet homself tydens sy eerste besoek aan die Argief laat registreer. Items word in kluis geberg en in 'n leeskamer beskikbaar gestel. Sien **Aanhangsel 24** vir 'n vloerplan van die leeskamer. 'n Navorser kan die bodes versoek om drie bande per keer aan hom te verskaf. Die tafels in die leeskamer is genommer.

'n Mens maak van spesiale aanvraagstrokie gebruik om jou items aan te vra. As dit argiefmateriaal is kan jy drie items per aanvraagstrokie aanvra en in die geval van boeke uit die biblioteek is dit een item per aanvraagstrokie (Sien **Aanhangsel 16**). Wanneer die bode die items bring wat jy aangevra het, word dit op 'n tafel gesit en dan word daar 'n metaal staander met jou tafel se nommer op bo-op jou items neergesit. Jy mag nooit meer as drie items op jou tafel hê nie. Jy mag wel meer as drie items aanvra.

As jy klaar is met 'n item neem jy dit na die toonbank waar daar plek is om die bande neer te sit sodat die bodes dit dan kan terugneem na die kluis. Jy mag net met 'n potlood skryf.

Indien 'n mens net 'n uur of twee in die Argief kan deurbring, kan jy jou dokumente vooraf bestel. Wanneer jy dus by die Argief arriveer, sal jou dokumente gereed wees en kan jy dadelik met jou navorsing begin.

Die Argief se versameling gepubliseerde bronne bevat o.a. geslagsregisters, algemeen historiese werke, tesisse en adresboeke. In die verband lê die klem op gepubliseerde bronne wat vir die navorsers help om die oorspronklike bronne waarin hy belangstel makliker te kan opspoor en interpreteer.

Kontakbesonderhede

Posadres: Privaatsak X9025, KAAPSTAD, 8000
Straat adres: Roeland Straat 72, Kaapstad (die argief is op dieselfde terrein as die ou Roelandstraat tronk geleë).
Ligging: <https://goo.gl/maps/KfmgxSgymKC2>
Tel: (021) 4668100
Faks: (021) 4652960
E-pos: Archives@pgwc.gov.za
Webtuiste: <http://www.national.archives.gov.za/naairs.htm>
Tye: Weeksdag van 8:00 – 16:00. Die Argief is op Donderdag tot 19:00 oop asook die eerste Saterdag van die maand vanaf 9H00 – 13H00 om vir werkende mense ook die geleentheid te gee om navorsing te kan doen.

ii. Meesterskantoor

Kontakbesonderhede

Posadres: Privaatsak X9108, KAAPSTAD, 8000
Straatadres: Dullah Omar Gebou, Kasteelstraat 45, Kaapstad
Ligging: <https://goo.gl/maps/sr9NK1EdZeD2>
Tel.: 021 832 3000
Faks: 086 5070 631
E-mail: MasterCapeTown@justice.gov.za
Webtuiste: <http://www.justice.gov.za/master/contacts.htm>
Tye: Weeksdag vanaf 8:00 – 13:00

Die Meesterskantoor is die bewaarplek van boedels vanaf 1997 tot op hede.

iii. Akteskantoor en Landmeter-Generaal

1. Akteskantoor

Die Akteskantoor is veral van belang vir navorsing oor grond. Dit bedien die hele Wes-Kaap asook dele van die Oos- en Noord-Kaap. Dit bevat meer resente inligting m.b.t. die oordrag van grond. Hier is veral titelaktes en sogenaamde erf- en plaasregisters van belang. Die betrokke registers verskaf

inligting oor die opeenvolgende eienaars van 'n eiendom. Gaan na die 13de vloer waar personeel is wat vir jou sal help om informasie m.b.t. spesifieke eiendomme op te spoor. Ouer grondrekords is in die Wes-Kaapse Provinsiale Argief.

Kontakbesonderhede

Tel.: (021) 4647600
Faks: (021) 464-7727
Straat adres: Plein Straat 90, Kaapstad
Ligging: <https://goo.gl/maps/BQPYmaMd9fM2>
Pos adres: Privaatsak X9073, Kaapstad, 8000
E-pos: kasavel.pillay@drdlr.gov.za
Webtuiste: <http://bit.ly/2A0xwjN> en <http://bit.ly/2jaUb6b>

2. Landmeter-Generaal

Die kantoor van die Landmeter-Generaal beskik oor o.a. diagramme van eiendomme. Gaan na die 9de vloer waar daar personeel is wat vir jou behulpsaam sal wees. Sien ook bl. 134 vir inligting oor diagramme wat op die internet beskikbaar is.

Kontakbesonderhede

Pos adres: Privaatsak X9028, KAAPSTAD, 8000
Straat adres: Pleinstraat 90, Kaapstad
Ligging: <https://goo.gl/maps/BQPYmaMd9fM2>
Tel.: (021) 467 4800
Faks: (021) 465 3008
Tye: Weeksdag van 8:00 – 15:00.
E-pos: sgdatawc@drdlr.gov.za
WEB-adres: <http://csg.dla.gov.za>

iv. NGK Argief Stellenbosch

M.b.t. bronne wat vir genealogiese navorsing van belang is, beskik die NGK Argief in Stellenbosch oor rekords van die Algemene Sinode en die Verenigende Gereformeerde Kerk (Algemene Sinode en Kaapland) en die volgende ses van die tien streeksinodes van die NG Kerk nl. Wes-en-Suid-Kaap; Oos-Kaapland; Noord-Kaapland; Wes-Transvaal; Noordelike Sinode en Hoëveld Sinode. Die ander vier streeksinodes nl. KwaZulu-Natal, Vrystaat, die Oostelike Sinode en die van Namibië het hulle eie argiewe.

Die skakel na die Algemene Sinode is <http://www.ngkerkas.co.za/> en die na die Verenigende Gereformeerde Kerk <http://www.vgksa.org.za/> Skakels na die streeksinodes kan by <http://ngkerk.org.za/wp/> op die skakel **SINODES** gevind word.

Die Argief word gehuisves in 'n gebou op die terrein van die Kweekskool op Stellenbosch.

Inligting oor die Argief is by die volgende twee webtuistes: <http://bit.ly/2AquJB5> en <http://kerkargief.co.za/>

Geen genealogiese navorsers word tans by die Argief toegelaat nie. Navorsers word verwys na GISA op Stellenbosch. Sien bl. 46. Mikrofilm-kopieë van die meeste Kerkargief-bronne wat vir genealogiese navorsers van belang is, is by GISA beskikbaar.

Vir kontakbesonderhede van NGK Gemeentes sien <http://ngkerk.org.za/wp/index.php/gemeentes-predikante/>

v. Nasionale Biblioteek van Suid-Afrika, Kaapstad

Die Nasionale Biblioteek van Suid-Afrika, Kaapstad (voorheen Suid-Afrikaanse Biblioteek) is een van die pligleweringbiblioteke. Sedert die Wet op Pliglewering van publikasies in werking getree het, moes 'n eksemplaar van alle publikasies wat kommersieel in Suid-Afrika uitgegee is aan die biblioteek geskenk word. Die biblioteek se versameling sluit naas boeke o.a. ook tydskrifte en mikrofilms van koerante in en is 'n belangrike instansie vir genealogiese navorsing in gepubliseerde bronne.

Kontakbesonderhede

Tel: (021) 4246320
Faks: (021) 4233359
Straatadres: Queen Victoriastraat 5, Kaapstad (Dit is net agter die St. George Katedraal aan die onderpunt van die Tuine).
Ligging: <https://goo.gl/maps/2ApjP3HeGR92>
Posadres: Posbus 496, KAAPSTAD, 8000
Webtuiste: <http://www.nlsa.ac.za/>
E-pos: info@nlsa.ac.za
Tye: Weeksdag van 8:00 - 18:00
Soekfasiliteit op die internet: Gaan na <http://bit.ly/2yIrtk1> vir 'n soekfasiliteit op die biblioteek se bronne. Sien op bl. 80 vir meer inligting oor hierdie soekfasiliteit.

vii. LDS Sentrums

Daar is regoor Suid-Afrika verskeie sogenaamde Family History Centres van die Mormoonse Kerk (Church of Jesus Christ of the Latter-day Saints.) Vir 'n lys van al die sentrums sien <https://familysearch.org/locations/> Vir meer inligting oor die rekords wat by die Kerk beskikbaar is, sien bl. 42.

vi. Genealogiese Instituut van Suid-Afrika (GISA)

Ons het reeds met GISA kennis gemaak. GISA is o.a. verantwoordelik vir die publikasie van die reeks *Suid-Afrikaanse Families* (sien bl. 83). Met die sluiting van die RGN se afdeling vir genealogiese navorsing het hulle van die bronne van daardie instansie oorgeneem. Aanhangsel 15 is 'n opsomming van die belangrikste bronne wat by GISA beskikbaar is. By <http://www.gisa.org.za/site/library> is 'n skakel van geslagsregisters wat in hulle biblioteek is.

Kontakbesonderhede

Straatadres: Banghoekweg 115, Stellenbosch
Ligging: <https://goo.gl/maps/JZtbu4WVvLk>
GPS Koördinate: S 33.93060 en E 18.86250
Posadres: Posbus 3033, MATIELAND, 7602
Telefoon: (021) 887 5070
Faks: (021) 8875031
E-pos: info@gisa.org.za
Webtuiste: <http://www.gisa.org.za/>

vii. Hugenote Gedenkmuseum, Franschhoek

Die Hugenote Gedenkmuseum op Franschhoek beywer hulle vir die bevordering van genealogiese navorsing oor Hugenote families in Suid-Afrika. Die bronne waaroor die Museum beskik is opgaafvorms wat in 1939 deur Hugenote nasate voltooi is en navorsing wat die Museum oor die jare gedoen het wat publikasies oor Hugenote families insluit. Ekself het belangrike inligting oor my Jacobs-voorouers gekry in die vorms wat in 1939 voltooi is deur Hugenote afstammeling. My Oupa Jacobs het die vorms voltooi.

Inligting oor die Mormoonse Kerk se mikrofilms van die vorms kan by <http://bit.ly/2zuafpl> gevind word.

Kontakbesonderhede:

Straatadres: As jy Franschhoek vanaf Kaapstad se kant binne-kom is die Museum aan die bo-punt van die Hoofstraat geleë.
Ligging: <https://goo.gl/maps/PJ2eEJzccEN2>
Pos adres: Posbus 37, FRANSCHHOEK, 7690
Tel: (021) 8762532/ 8762673
Faks: (021) 8763649
E-pos: hugenoot@museum.co.za
Webtuiste: <http://www.museum.co.za/>
Tye op vir navorsing: Maandag-Saterdag: 09:00-17:00
Sondag: 14:00-17:00
Gesluit op Goeie Vrydag en Kersdag.

viii. Drakenstein Heemkring, Paarl

Die Drakenstein Heemkring onderneem en bevorder navorsing oor die Paarl-omgewing. Vir inligting oor die belangrikste bronne waaroor die Heemkring beskik sien www.drakensteinheemkring.co.za en Aanhangel 17.

Kontakbesonderhede:

Kontakpersone: Marguerite Lombard en Johann H Claassen
Straatadres: Hoof straat 214, Paarl (h/v Hoof- en Auret strate).

Posadres: Hoof straat 214, PAARL, 7646
Telefoon: 081 804 5729
Webtuiste: www.drakensteinheemkring.co.za
E-pos: info@drakensteinheemkring.co.za
Facebook: <https://www.facebook.com/groups/drakensteinheemkring/>
Tye oop vir navorsing: Woensdae 10:00-12:00

ix. Stellenbosse Heemkring

Die Stellenbosse Heemkring beywer hom vir die bewaring van geskrewe en oudiovisuele materiaal in verband met die kultuurgeskiedenis van die verskillende gemeenskappe van Stellenbosch en sy omgewing. Benewens gereelde byeenkomste, waar aspekte van Stellenbosch se kultuurgeskiedenis toegelig en bespreek word, hou die Heemkring ook 'n uitgebreide Argief in stand. In die Argief word foto's van inwoners en hulle bedrywighede, boeke, koerantknipsels en ander dokumente asook bandopnames van gesprekke met ou inwoners en van die praatjies by byeenkomste sedert 1968 bewaar. Hierdie versameling is toeganklik deur middel van 'n indeksstelsel.

Sterfte inligting vir meer as 20 000 van die individue wat in Stellenbosch en distrik gesterf het van die laat 1600's tot ongeveer 2000 is op die Heemkring se webtuiste by <http://www.heemkring.org.za/> toeganklik.

Kontakbesonderhede:

Straatadres: Voorgelegen, Dorpstraat 116, Stellenbosch
Ligging: <https://goo.gl/maps/GXjgHq8KBjq>
Posadres: Posbus 135, Stellenbosch, 7599
Telefoon: 0827885859
E-pos: sbheemkring@gmail.com
Webtuiste: <http://www.heemkring.org.za/>
Tye oop vir navorsing: Weeksdag van 9:00 – 13:00 (Bel asb. vir die oopmaak van die toegangshek).

c. Ou Transvaal gebied

i. Staatsargiewe

1. Inleiding

Daar is op die volgende plekke staatsargiewe in die gebied van die Ou Transvaal: Pretoria, Johannesburg, Polokwane, Nelspruit en Mmabatho.

Feitlik alle materiaal wat vir genealogiese navorsing van Afrikaner Families van belang is in die gebied van die Ou Transvaal, is tans nog in die Nasionale Argief in Pretoria. Daarom gee ons in hierdie uitgawe van die handleiding net gedetailleerde inligting oor die Nasionale Argief in Pretoria. Die ander argiewe se kontakbesonderhede is in **Aanhangsel 103**.

2. Nasionale Argief in Pretoria

Navorsers moet kennis neem van die volgende aspekte aangaande navorsing by die Nasionale Argief in Pretoria:

Alle kameras en rekenaars moet in die register by die middel hek aangeteken word. Die reeksnommer moet ingevul word. Maak seker die personeel bevestig die nommer en bevestig weer die nommer wanneer jy die kompleks verlaat.

Tasse, rekenaar sakke, kamerasakke en handsakke moet in sluitkassies toegesluit word. Geen plastieksakke, ander houers of lêers mag in die leeskamer ingeneem word nie.

Daar is streng kontrole oor dokumente wat uit die Argief geneem word, wanneer jy klaar is met jou navorsing. Neem dus net noodsaaklike dokumente in die Argief in, want dit kan tot vertraging lei wanneer jy 'n groot aantal dokumente in die Argief ingeneem het en dit deursoek sou word wanneer jy die Argief verlaat. Selfone mag nie in die leeskamer gebruik word nie.

Net potlode mag gebruik word.

'n Nuwe navorsers moet registreer en almal wat die leeskamer besoek vul 'n daaglikse besoekersregister in. Die doel van jou besoek moet duidelik omskryf word. Om bloot te sê jy doen navorsing word nie as geldige doel om die Argief te besoek aanvaar nie.

'n Maksimum van 25 rekords mag per dag aangevra word, afhangende van hoeveel personeel aan diens is. Dit is 'n reël wat streng toegepas word.

As jy uit meer as een bron groep rekords aanvra groepeer dit saam op een vorm. Dit maak dit makliker vir die personeel om dit te onttrek.

Rekords kan per e-pos of telefonies aangevra word. Wanneer jy dan by die Argief arriveer sal jou rekords dadelik beskikbaar wees. Maak net seker dat jy dan wel opdaag. Aangesien die rekenaar by die Argief soms buite werking is, is dit aan te beveel dat jy alle verwysings van rekords wat jy nodig identifiseer voordat jy die Argief besoek.

Boedels vir die periode 1873 -1960 mag nie gefotostateer word nie. Dit geld ook vir enige ander rekord wat na die mening van die personeel te broos is vir fotostatering of reeds te erg beskadig is.

Navorsers vra fotostate aan op 'n aanvraagvorm teen R1.00 per fotostaat. Soms is daar nie papier vir fotostate nie.

Digitale kameras en skootrekenaars mag gebruik word, maar die kamera flits mag nie gebruik word nie, omdat dit 'n steurnis vir ander navorsers is en dokumene se veroudering aanhelp. Geen ekstra beligting word toegelaat nie. 'n Kamera moet volgens die kamera se reeksnommer by Sekuriteit

geregistreer word voordat dit in die Leeskamer gebruik word. Geen skandeerder van enige aard word toegelaat nie.

Geen navorsing word deur argiefpersoneel vir enige persoon gedoen nie.

Aangevraagde rekords word op die Leweringtafel geplaas volgens die nommer van die werktafel waar die navorser sit. Navorsers word daarom aangeraai om 'n werktafel so na as moontlik aan die Leweringtafel te kies.

Slegs een rekord mag op enige gegewe tydstop op 'n werktafel wees.

Rekords wat klaar gebruik is, word op 'n Wegpaktabel gepak. Probeer om rekords so te pak dat dit nie van die Wegpaktabel sal afval nie.

Indien 'n navorser 'n dokument langer as 'n dag wil gebruik, moet dit op 'n Reserveertafel geplaas word met 'n reserveernota (by die toonbank beskikbaar) op die dokument, waarop die navorser die datums aandui van wanneer tot wanneer rekords vir 'n periode van 24 uur gereserveer word. Geen rekord mag vir 'n langer tydperk gereserveer word nie. Besoekers word aangeraai om net soveel rekords per dag te bestel as wat gedurende die besoektyd afgehandel kan word.

Moet nie die volgorde van dokumente in 'n houer versteur nie.

Geen rekord mag uitmekaar gehaal word nie. Dit is onwettig om skuifspelde, krammetjies of spelde uit te haal.

Maak seker dat dokumente nie in die verkeerde houers terugplaas word nie.

Moet nie op enige rekord skryf nie. Dit is 'n kriminele oortreding.

Moet nie rekords op die grond plaas nie.

Daar is 'n stel indekskaartjies op die kaartversameling. Die personeel sukkel dikwels om 'n kaart wat aangevra word te vind.

Die mikrofilm leser werk nie.

Kontakbesonderhede:

Posdres: Privaatsak X236, PRETORIA, 0001
Straatadres: Hamilton Straat 24, Arcadia, Pretoria.
Tel: (012) 441 3200
Ligging: <https://goo.gl/maps/qpVY2RVGKrr>
Faks: (012) 323 5287
E-pos: Archives@dac.gov.za

Navorsing Tye: Maandag tot Vrydag: 8:00 – 16:00; Geen rekords word getrek gedurende tee en etenstye nie : 10:00 –10:15 15:00- 15:15 en 12:15 – 13:15. Geen rekords word na 14:30 getrek nie; Leeskamer sluit gedurende Kerstyd en navorsing moet bel en oop tye bevestig; Fotostate word by die registrasie kantoor betaal wat sluit: 12:30 –13:00 en 15:45

ii. Meesterskantore

Meesterskantore te Pretoria, Johannesburg, Mahikeng, Nelspruit en Polokwane bedien die Ou Transvaal gebied. Vir kontakbesonderhede van die verskillende Meesterskantore sien **Aanhangsel 102**.

Siende dat instellings se kontakbesonderhede uiteraard oor tyd verander gaan na <http://www.justice.gov.za/master/contacts.htm> vir die nuutste kontakbesonderhede indien dit duidelik sou word dat die inligting op aangehegte lys verouderd is.

Susan Badenhorst by SBadenhorst@justice.gov.za of telefoonnommer 012 339 7775 kan gekontak word vir die maak van afskrifte van boedeldokumente wat by die Meesterkantoor in Pretoria geberg word. Die koste is R4.50 per dokument.

iii. Akteskantore en kantore van Landmeters-Generaal

1. Akteskantore

Die Akteskantore is veral van belang vir navorsing oor grond. Dit bevat meer resente inligting m.b.t. die oordrag van grond. Ouer grondrekords is in die Nasionale Argief in die provinsiale argiefgroep TAB met bronkode RAK.

Akteskantore te Pretoria, Johannesburg, Nelspruit en Vryburg bedien die Ou Transvaal gebied. Laasgenoemde bedien Noordwes Provinsie en ook 'n deel van die Noord-Kaap.

Vir die e-pos adresse en telefoonnommers van die onderskeie hoofde van die akteskantore sien **Aanhangsel 100**.

Vir die adresse en faksnommers van die onderskeie kantore doen 'n soektog met die betrokke kantoorhoof se e-pos adres. Op 15 Augustus 2016 was die inligting bekombaar by die eerste skakel op 'n Google soektog.

Siende dat instellings se kontakbesonderhede uiteraard oor tyd verander gaan na <http://www.ruraldevelopment.gov.za/contact-us/deeds-offices> vir die nuutste kontakbesonderhede van die kantoorhoofde indien dit duidelik sou word dat die inligting op aangehegte lys verouderd is.

2. Landmeters-Generaal

Kantore van Landmeters-Generaal in Pretoria (twee kantore: een vir Gauteng en een vir Noordwes), Nelspruit en Polokwane bedien die Ou Transvaal provinsie. Vir die kontakbesonderhede van die onderskeie kantore sien **Aanhangsel 101**.

Siende dat instellings se kontakbesonderhede uiteraard oor tyd verander gaan na <http://csg.dla.gov.za/contact.htm> vir die nuutste kontakbesonderhede indien dit duidelik sou word dat die inligting op aangehegte lys verouderd is.

iv. NGK Argief

Die volgende vier streeksinodes bedien die gebied van die Ou Transvaal: Oostelike Sinode, Wes-Transvaal, Noordelike Sinode en Hoëveld.

Inligting oor beskikbare rekords in die Argief van die Oostelike Sinode en reëlins oor moontlike toegang daartoe kan verkry word deur 'n e-pos na argief@sinoos.co.za te stuur.

Ons het ook op bl. 45 gesien dat die rekords van die Wes-Transvaal, Noordelike Sinode en Hoëveld by die NGK Argief op Stellenbosch gehuisves word.

v. Nasionale Biblioteek van Suid-Afrika, Pretoria

Die Nasionale Biblioteek van Suid-Afrika, Pretoria (voorheen Staatsbiblioteek) is een van die pligleweringbiblioteke. Sedert die Wet op Pliglewering van publikasies in werking getree het, is hierdie biblioteek veronderstel om 'n eksemplaar van alle publikasies wat kommersieel in Suid-Afrika uitgegee is te besit. Dit sluit naas boeke o.a. ook tydskrifte en mikrofilms van koerante in en is 'n belangrike instansie vir genealogiese navorsing in gepubliseerde bronne.

Kontakbesonderhede

Tel: (012) 401 9700
Faks: (012) 325 5702
Webtuiste: <http://www.nlsa.ac.za/>
Straatadres: 75 Thabo Sehume (Andries) Street, Pretoria.
Ligging: <https://goo.gl/maps/sdtgDrHthB82>
Posadres: Private Bag, X990, PRETORIA, 0001
E-pos: infodesk@nlsa.ac.za
Tye: Maandag tot Vrydag 8:00 - 18:00 en Saterdag 8:00-16:00. Gesluit op Sondae en Publieke Vakansie dae.
Soekfasiliteit op internet: <http://www.nlsa.ac.za/index.php/pretoria-campus>

vi. LDS Sentrums

Daar is regoor Suid-Afrika verskeie sogenaamde Family History Centres van die Mormoonse Kerk (Church of Jesus Christ of the Latter-day Saints.) Vir 'n lys van al die sentrums sien <http://bit.ly/2Amyu6o> Vir meer inligting oor die rekords wat by die Kerk beskikbaar is, sien bl. 42.

Die Biblioteek in die Erfenissentrum van die Voortrekkermonument is nou ook 'n dienspunt vir die Mormoonse Kerk. Kontak vir Estelle Pretorius, Senior Bestuurder: Navorsing en Inligting by navorsing@es.org.za

vii. Hervormde kerk

Die Argief se bronne dateer sover terug as die 1830's toe die eerste gemeentes in die voormalige Transvaal gestig is.

Kontakbesonderhede

Tel: (012) 322-8885
Faks: (012) 322-7909
Straatadres: Dirk van der Hoff Gebou, 2de vloer, 224 Jacob Maré Straat , Pretoria. Veilige parkering is op die terrein beskikbaar.
Posadres: Posbus 2368, PRETORIA, 0001
E-pos: argief@nhk.co.za
Webtuiste: <http://www.nhka.org/index.php/so-werk-ons-11.html>
Tye: Weeksdag - 8:00-16:00. Maak egter afspraak.
Koste: Vir genealogiese navorsers word 'n tarief van R10 per uur gehel.

vii. Argief van die Gereformeerde Kerk

Kontakbesonderhede

Tel.: (018) 294 8952 of 082 335 5397
Posadres: Posbus 20004, NOORDBRUG, 2522
E-pos: 21149895@nwu.ac.za
Webtuiste: <http://www.gksa.org.za/argief.htm>
Straatadres: Teologiese Skool van die Gereformeerde Kerk, hoek van Molen en Borchers Straat, Potchefstroom
Tye: Maandag-Vrydag 8:00 - 13:00 en 14:00 - 16:00 Slegs per afspraak.
Toegangsfooie: Genealogiese navorsers betaal R50.00 vanaf 8:00 tot 13:00 en R50.00 vanaf 14:00 tot 16:00. Volgens beleid doen die Argief personeel nie genealogiese navorsing/soektogte nie en verwys dit na 'n eksterne navorser.

Fotostate en foto's: Fotostate kan in die biblioteek gemaak word teen die heersende tariewe van die biblioteek. Navorsers word ten sterkste afgeraai om fotostate te maak van dokumente aangesien die rekords beskadig. As alternatief word aanbeveel dat digitale foto's geneem word van die dokumente.

Sien **Aanhangsel 23** vir 'n lys van die oudste 44 Gereformeerde Kerk-gemeentes en watter rekords daar oor elkeen beskikbaar is. Dit is die gemeentes wat teen ongeveer 1900 reeds bestaan het. Sien ook bl. 155 vir 'n kort bespreking van navorsing in die Gereformeerde Kerk se dokumente.

Sien by <http://bit.ly/2zuqlj9> vir 'n lys van predikante van die Gereformeerde Kerk.

viii. Navorsingsentrum by Voortrekkermonument

Die Erfenisstigting is in 2002 gestig om te help omsien na bedreigde erfenisgoedere. Dit word gehuisves in die Erfenisentrum op die terrein van die Voortrekkermonument en beskik oor 'n

naslaanbiblioteek, Argief en 'n leeskamer waar navorsing gedoen kan word. Die personeel bied 'n navorsingsdiens aan die gemeenskap. Navorsers kan hulle nader vir navorsing oor projekte, skoolprojekte, genealogiese inligting, stokperdjies en spesiale belangstellings.

By <http://www.erfenisstigting.org.za> word onder andere die volgende inligting verskaf:

“Die Naslaanbiblioteek huisves meer as 15 000 bronne: boeke, tydskrifte, pamflette, proefskrifte en verhandelings - wat die kosbare Hertzog-versameling insluit, sowel as die versameling van Gauteng se Onderwysdepartement. Onderwerpe van die biblioteekversameling fokus op die Suid-Afrikaanse geskiedenis en kultuurgeskiedenis, met inbegrip van die Afrikaanse taal, onderwys, kerkgeskiedenis, geskiedenis van plekke en plekname, militêre geskiedenis en erfenisbewaring. Die Groot Trek, Voortrekkermonument, Anglo-Boereoorlog, Grensoorlog, Afrikaanse kultuurgeskiedenis en Afrikaner-persoonlikhede maak deel uit van die gespesialiseerde fokus.”

Die Genealogiese Genootskap van Suid-Afrika se Noord-Transvaal tak huisves ook sy boekversameling by die Navorsingsentrum. Vir 'n lys van die boeke sien <http://bit.ly/2ylu5Ah> Die lede se maandelikse byeenkomste vind op Saterdag hier plaas en saam met die biblioteek se eie versameling, word 'n omvattende diens gelewer aan persone wat familiegeskiedenis wil navors. Die Erfenisstigting Biblioteek is tans 'n geaffilieerde familiegeskiedenisentrum van die Family History Library in Salt Lake City, VSA. Gebruikers kan dus mikrofilms aanvra van genealogiese inligting wat wêreldwyd beskikbaar is en het toegang tot internet en rekenaarsagteware vir navorsing oor familiegeskiedenis.

Die GGSA Noord-Transvaal tak se webblad is by <http://bit.ly/2ylu5Ah>

By <http://www.erfenisstigting.org.za> word o.a. die volgende inligting oor die navorsingsentrum se Argief gegee:

“Die argiefmateriaal wat hier gehuisves word, bestaan uit dokumentversamelings, foto's, skaars koerante, oorspronklike argitektekeninge en planne, asook oudio-visuele materiaal. Daar is onder meer argiewe van die Voortrekkermonument (dateer vanaf 1931-1993) en die Afrikanerbond (dateer vanaf 1918-1994), 'n uitgebreide fotoversameling oor die Anglo-Boereoorlog, asook die oorspronklike planne van die ontwerp van die Voortrekkermonument. Die Argiefdiens beskik oor opgeleide argivarisse wat die argiefmateriaal volgens minimum argivale standaarde bewaar en ontsluit vir gebruik deur navorsers.

Die Argiefdiens se fokusareas vir insameling is die Groot Trek, die Voortrekkermonument en die Anglo-Boereoorlog, asook belangrike Afrikaner-kultuurorganisasies en persoonlike versamelings wat 'n bydrae lewer tot die Afrikaanssprekende Suid-Afrikaanse samelewing.”

'n Toegangsfooi van R40 per persoon is betaalbaar by die hek van die Voortrekkermonument Erfenisterrein.

Kontakbesonderhede:

1. Navorsingsdienste

Kontakpersoon: Estelle Pretorius

Straatadres: Eeufeesweg, Groenkloof, Pretoria
Telefoon: (012) 325-7885.
E-pos: navorsing@es.org.za
Web-adres: www.erfenisstigting.org.za
Tye: Weeksdag van 08:00 – 16:00 en een Saterdag per maand (gewoonlik die tweede Saterdag) van 10:00-14:00

2. Biblioteek

Kontakpersoon: Malene Schulze
Straatadres: Eeufeesweg, Groenkloof, Pretoria
Telefoon: (012) 325 7885.
E-pos: bib@es.org.za
Web-adres: www.es.org.za
Tye: Weeksdag van 08:00 – 16:00 en een Saterdag per maand (gewoonlik die tweede Saterdag) van 10:00-14:00

3. Argief

Kontakpersoon: Zabeth Botha
Straatadres: Eeufeesweg, Groenkloof, Pretoria
Telefoon: (012) 325-7885
E-pos: argief@es.org.za
Web-adres: www.erfenisstigting.org.za
Tye: Weeksdag van 08:00 – 16:00

d. Vrystaat

i. Vrystaatse Provinsiale Argief

'n Groot verskeidenheid dokumente word hier geberg waarvan die boedeldokumente seker die belangrikste is.

'n Navorsers teken aan by die sekuriteitstonbank by die ingang na die Argief waar naam, identiteitsnommer en aankomstyd aangeteken moet word. Geen handsakke of enige tas mag ingeneem word nie en kan vir veilige bewaring gehou word by die sekuriteitspersoon wat dit in 'n veilige plek sal toeluit en die sleutel aan jou sal oorhandig. Daarna beweeg jy na die leeskamer waar nog 'n register op die toonbank gehou word (sien Punt H op vloerplan - **Aanhangsel 20**).

Daar is 9 tafels vir die publiek beskikbaar. Die tafels is nie genommer nie. Items word in kluis geberg en in die leeskamer beskikbaar gestel deur die aanvraagvorm te voltooi wat by Punt G op die vloerplan (**Aanhangsel 20**) beskikbaar is. Dit is 'n kleinerige wit kaartjie en soveel bande as wat U kan inpas daarop kan aangevra word waarna jy dit aan die leeskamerbeampte oorhandig. Hy skakel die bode wat dit by hom kom haal. Die bode sal al die registers/boeke/dokumente wat jy aangevra het, vir jou bring. Daar is geen beperking op die aantal items wat jy op jou lessenaar mag hou nie. Dit bespoedig die werktempo. Elke item waarmee jy klaar is moet dan na Punt I op die vloerplan (sien **Aanhangsel 20**) geneem word vir die bodes om dit weer na die kluis terug te neem. Jy mag met 'n pen of potlood skryf. As jy min tyd het om navorsing te doen kan jy die leeskamerbeampte voor die

tyd bel en reël dat hy/sy vir jou items uit die kluis laat haal. Wanneer jy dan by die Argief arriveer kan jy dadelik met jou navorsing begin. Digitale kameras mag gebruik word. Die kamera se flits moet net af wees.

Posadres: Privaatsak X20504, BLOEMFONTEIN, 9300
Straatadres: Badenhorst Straat 29, Bloemfontein.
Ligging: <https://goo.gl/maps/b1ZZFXUJJNR2>
Tel: (051) 522 6762.
Faks: (051) 522 6765
E-pos: fsarch01@sacr.fs.gov.za
Webtuiste: <http://www.nationalarchives.gov.za/naairs.htm>
Tye: Weeksdag 8:00 tot 16:00 asook sommige Saterdag tussen 9:00 en 12:00. Bel voor die tyd om vas te stel of die Argief op 'n betrokke Saterdag oop is. Gedurende langnaweke en vakansiedae is die Argief toe.

ii. Meesterskantoor

Kontakbesonderhede

Posadres: Privaatsak X20584, BLOEMFONTEIN, 9300
Straatadres: Hoek van Aliwalstraat en Maxeke Straat op die 4de vloer van die Ou Southern Life gebou.
Tel: (051) 411 5500
Faks: (051) 4476575 en 051 4486182
E-pos: jduplessis@justice.gov.za
Tye: 7:45 - 13h00 en 13:45 – 16:15
Webtuiste: <http://www.justice.gov.za/master/contacts.htm>

iii. Akteskantoor en Landmeter-Generaal

1. Akteskantoor

Die akteskantoor bevat resente inligting m.b.t. oordrag van grond. Ouer rekords is by die Vrystaatse Provinsiale Argief.

Vir die e-pos adres en telefoonnommer van die hoof van die akteskantoor sien **Aanhangsel 100** of <http://csg.dla.gov.za/contact.htm>

Vir die adres en faksnommer van die kantoor doen 'n soektog met die kantoorhoof se e-pos adres. Op 15 Augustus 2016 was die inligting bekombaar by die eerste skakel op 'n Google soektog.

Siende dat instellings se kontakbesonderhede uiteraard oor tyd verander gaan na <http://www.ruraldevelopment.gov.za/contact-us/deeds-offices> vir die nuutste kontakbesonderhede van die kantoorhoof indien dit duidelik sou word dat die inligting op aangehegte lys verouderd is.

2. Landmeter-Genearaal

Vir die kontakbesonderhede van die kantoor in Bloemfontein sien **Aanhangsel 101**.

Siende dat instellings se kontakbesonderhede uiteraard oor tyd verander gaan na <http://csg.dla.gov.za/contact.htm> vir die nuutste kontakbesonderhede indien dit duidelik sou word dat die inligting op aangehegte lys verouderd is.

iv. NGK Argief

Behalwe vir die gewone doop-, huwelik- en lidmaatregisters beskik die Kerkargief ook oor o.a. Handeling en Agendas van al die Sinodes, tydskrifte soos Die Kerkbode en Voorligter, kerkordes van alle sinodes, ringstukke en gemeente stukke, gedenkboeke, genealogiese boeke soos De Villiers/Pama se Geslagsregisters van die ou Kaapse Families en foto's.

Die Argief ontvang nie meer genealogiese navorsers nie. Alle genealogiese navrae kan per e-pos gestuur word na inlig@ngkvs.co.za of per faks na 086 5022 565 Die koste vir die doen van navorsing word bepaal deur die aard van die navorsing.

Kontakbesonderhede

Posadres: Posbus 11412, Universitas 9321
Straatadres: Van Heerdenweg 20, Wilgehof, Bloemfontein.
Ligging: <https://goo.gl/maps/qVSRxcVbBaH2>
Tel: 051-4066 700
Faks: 086 5022 565
E-pos: inlig@ngkvs.co.za
Webtuiste: <http://www.ngkerkvrystaat.co.za/>

v. Biblioteek van die Universiteit van die Vrystaat

Die biblioteek staan bekend as die SASOL Biblioteek. Privaat persone kan naslaanwerk in die biblioteek doen solank die groep navorsers net nie te groot is nie. In Oktober 2016 was die lidmaatskap gelde R912 per jaar waarvan R400 terugbetaalbaar is aan die einde van die jaar. Daar is ook 'n eenmalige betaling van R56 vir 'n kaart.

Die naslaanafdeling is op die 6de vloer (vlak 6). Daar is slegs 'n beperkte aantal suiwer genealogiese boeke. Hierdie boeke word hoofsaaklik as Africana beskou en mag nie uitgeneem word nie. Ons weet egter dat genealoë nie net in suiwer genealogiese werke belangstel nie. Om die vleis aan die geraamte te sit gebruik ons ook historiese en kultuur historiese bronne waarvan daar verseker 'n goeie versameling in die biblioteek behoort te wees.

Kontakbesonderhede

Tel.: (051) 401 – 2988
Posadres: Posbus 301, BLOEMFONTEIN 9300

Straat adres:

Die Biblioteek is slegs bereikbaar vanaf DF Malherbe laan. Jy moet eers 'n UV-besoekerskaart kry by die Besoekersentrum by die hek. Jy benodig 'n identiteitsdokument daarvoor. Die kaart is gratis. Ry deur die hek en draai regs by die sirkel verby die Wynand Moutontheater en kyk uit vir 'n oorbrug oor DF Malherbelaan. Draai regs, ry oor die brug tot by die T-aansluiting. Draai links. Die Biblioteek is op die linkerkant en daar is volop parkeering. Die roete na die Biblioteek is ook duidelik gemerk op naambordjies op die kampus.

Webtuiste:

<http://library.ufs.ac.za/default.aspx?language=eng>

Soekfasiliteit op internet:

<http://wagtail.uovs.ac.za/search>

Tye:

Die Biblioteek is elke weksdag oop vanaf 8:00 – 16:30 behalwe Woensdae wanneer dit eers 9:00 oopmaak. Gesluit Saterdag en Sondag. Indien jy vir die eerste keer gaan en moet registreer moet jy voor 13:30 gaan.

vi. Stadsbiblioteek van Bloemfontein

Die Biblioteek staan bekend as die Bloemfontein Library. Geen fooi word gehef vir naslaanwerk nie en indien 'n persoon wil aansluit is die kostes R5.50 per persoon per jaar indien jy in Bloemfontein woon; R35 per persoon per jaar indien jy van buite Bloemfontein is en R70 per familie per jaar indien jy van buite Bloemfontein is. Boeke asook tydskrifte en koerante word hier geberg. Daar is slegs 'n beperkte hoeveelheid genealogiese boeke.

'n Negatiewe punt m.b.t. die biblioteek is dat dit geleë is in die ou deel van die middestad wat vroeër 'n baie besige plek was. Sedertdien het die meeste van die winkels in die omgewing gesluit en is die area nie meer so veilig om motors in te parkeer en ook om in te beweeg nie.

Kontakbesonderhede

Tel.: (051) 4058248

Posadres: Posbus 1029, BLOEMFONTEIN, 9300.

Straatadres: Geleë op die hoek van Charlesstraat en Wesburgerstraat met ingang vanaf laasgenoemde.

E-pos: Bloemfonteinlibrary@mangaung.co.za

Tye 10:00 tot 17:00 gedurende die week en Saterdag van 8:30 tot 12:00.

Webtuistes: <http://www.legaldeposit.ac.za/libinfo>

vii. LDS Sentrums

Daar is regoor Suid-Afrika verskeie sogenaamde Family History Centres van die Mormoonse Kerk (Church of Jesus Christ of the Latter-day Saints.) Vir 'n lys van al die sentrums sien

<https://familysearch.org/locations/> Vir meer inligting oor die rekords wat by die Kerk beskikbaar is, sien bl. 42.

viii. Oorlogsmuseum van die Boererepublieke

By die Oorlogsmuseum van die Boererepublieke is materiaal wat betrekking het op die Tweede Anglo-Boereoorlog. Hulle beskik oor die belangrikste boeke oor die Anglo-Boereoorlog. Dan is daar o.a. ook internet databassise by <http://bit.ly/2Am9494> met o.a. die name van boere krygsgevangenis en rebelle.

Kontakbesonderhede

Posadres: Posbus 34061, BLOEMFONTEIN, 9325
Straatadres: Op die terrein van die Vrouemonument in Monumentweg, Bloemfontein.
Tel: (051) 4473447 of 4470079
Faks: (051) 4471322
E-pos: museum@anglo-boer.co.za
Tye: Weeksdag: 8:00 – 16:30; Oor naweke is die museum slegs oop vir besoekers en geen navorsing kan dan gedoen word nie.
Webtuiste: <http://www.wmbr.org.za/>

Verwysings na die museum se dokumentversameling is beskikbaar op NAAIRS se MAN-databasis. Vir die doen van 'n soektog op NAAIRS se MAN-databasis sien **Aanhangsel 38**.

e. KwaZulu-Natal

i. Staatsargiewe

1. Inleiding

Daar is drie staatsargiewe in KwaZulu-Natal nl. in Pietermaritzburg, Durban en Ulundi. Feitlik alle materiaal wat vir genealogiese navorsing van Afrikaner families van belang is in KwaZulu-Natal, is tans nog in die Provinsiale Argief in Pietermaritzburg. Daarom gee ons in hierdie uitgawe van die handleiding net gedetailleerde inligting oor die Provinsiale Argief in Pietermaritzburg. Vir die ander argiewe se kontakbesonderhede sien **Aanhangsel 103**.

2. Pietermaritzburg Provinsiale Argief

Die Pietermaritzburg Provinsiale Argief is die belangrikste plek vir navorsing in die KwaZulu-Natal gebied. 'n Groot verskeidenheid van die ouer staatsdokumente, waaronder veral die boeeldokumente vir ons van groot belang is, word hier geberg. Daar word ook dokumentreekse van ander instansies wat vir ons van belang is geberg bv. die *Kit Bird Papers* wat 'n versameling van die stories van ou Natalse families is, saamgestel vanaf 1890 tot 1915.

Behalwe vir sy oorspronklike bronne beskik die argief ook oor 'n versameling gepubliseerde bronne wat geslagregisters, algemeen historiese werke, tesisse en adresboeke insluit. In die verband lê die klem op gepubliseerde bronne wat vir die navorser help om die oorspronklike bronne waarin hy belangstel makliker te kan opspoor en interpreteer.

Navorsers moet by die hoofingang 'n register teken en vorm invul.

Die leeskamer is regs. Daar is ook sluitkassies. Daar word geen handtasse of rekenaarsakke binne die leeskamer toegelaat nie, maar wel rekenaars en digitale kameras. Potlode moet gebruik word om notas te maak.

Toilet geriewe is beskikbaar by die ingang. Daar is ook naby die sluitkassies 'n kamer waar geëet en gedrink kan word. Die deur reguit aan is vir personeel en die een regs vir besoekers. Die deur lei na die leeskamer.

As 'n versoek voor die tyd deurgestuur word, word die items op die werkstafel neergesit en vertel die personeel vir jou watter tafel aan jou toegestaan is. Die boedelreeks (MSCE-verwysings) mag nie gefotostateer word nie. Daar mag wel met digitale kameras daarvan fotos geneem word. Naslaan boeke mag wel gefotostateer word.

Leërs kan per e-pos aangevra word. Dit verseker dan dat jy dadelik met jou navorsing kan begin, wanneer jy by die Argief arriveer. In Oktober 2016 was die Argief se hysbak stukkend wat tot 'n vertraging in die beskikbaarstelling van items wat aangevra word, gelei het.

Sien **Aanhangsel 26** vir die vloerplan van die Argief.

Kontakbesonderhede

Posadres: Privaatsak X9012, PIETERMARITZBURG, 3200
Straatadres: Boshoff Straat 171, Pietermaritzburg.
Ligging: <https://goo.gl/maps/JZBUAAL3YiA2>
Tel: (033) 341 3611
Faks: 0866 121 489
E-pos: ngcoyas@dact.kzntl.gov.za
Webtuiste: <http://www.national.archives.gov.za/naairs.htm>

ii. Meesterskantore

1. Inleiding

Daar is twee Meesterskantore in Natal wat die meer resente boedels van verskillende dele van Natal huisves.

2. Pietermaritzburg

Die Meesterskantoor is die bewaarplek van boedels vanaf 1976 tot op hede. Boedels vanaf 2003 tot die huidige is by die Meesterskantoor beskikbaar. Boedels vanaf 1976 tot en met 2002 kan vroeg oggend bestel word, maar dit is beter om dit 'n dag voor die tyd te doen aangesien dit by Docu-Warehouse aangevra moet word. Daar is nie genoeg bergingspasie in die meesterskantoor nie.

Kontakbesonderhede

Posadres: Privaatsak X9010, PIETERMARITZBURG, 3200
Straatadres: 241 Church Street, Pietermaritzburg.

Ligging: <https://goo.gl/maps/72uXKRmTyYK2>
Tel.: (033) 264700
Faks: (033) 2647106
E-mail: MasterPietermaritzbu@justice.gov.za
Tye: Die Meesterskantoor is oop vir navorsing vanaf 7:45 – 16:00 op weksdae.
Webtuiste: <http://www.justice.gov.za/master/contacts.htm>

3. Durban

Kontakbesonderhede

Posadres: Privaatsak X 54325, Durban, 4000
Straatadres: Deyonshire Place 2 (af van Anton Lembede Street/Smith Street), Tweede Vloer, Durban, 4001
Tel.: 031 3060123
Faks: 031 3060126
E-mail: MasterDurban@justice.gov.za
Webtuiste: <http://www.justice.gov.za/master/contacts.htm>
Tye: 07H45-13H00

iii. Akteskantoor en Landmeter-Generaal

Die Akteskantoor is veral van belang vir navorsing oor grond. Die oorspronklike sg. “land grants” en transportaktes word hier geberg en bevat inligting m.b.t. die oordrag van grond. Oorspronklike huwelikskontrakte word ook hier geberg. Vir navorsing in die akteskantoor gaan na die derde vloer waar personeel is wat vir jou sal help om informasie m.b.t. spesifieke eiendomme op te spoor. Die Landmeter-Generaal se kantore is in dieselfde gebou en die oorspronklike landmeterskaarte word hier geberg. Vir navorsing by die Landmeter-Generaal gaan na die eerste vloer waar personeel is wat vir jou sal help met informasie m.b.t. spesifieke eiendomme.

1. Akteskantoor

Kontakbesonderhede

Tel: (033) 033 3556873/6810
Faks: (033) 3455101
E-pos: Sifisoericstanley.Nzuza@drdlr.gov.za
Posadres: Privaatsak, X9028, PIETERMARITZBURG, 3200
Straatadres: Pietermaritzstraat 300, Pietermaritzburg.
Ligging: <https://goo.gl/maps/DBfETyhkJHM2>
Tye: Weeksdag van 7:30 - 12:00 en 13:00 – 15:00.

2. Landmeter-Generaal

Kontakbesonderhede

Tel: (033) 3552900
Fax: (033) 3554300
Posadres: Posbus 396, Pietermaritzburg, 3200
Straatadres: Net soos die Akteskantoor ook Pietermaritzstraat 300, Pietermaritzburg.
Ligging: <https://goo.gl/maps/DBfETyhkJHM2>
Webtuiste: <http://csg.dla.gov.za/contact.htm>
E-pos: sgdatakzn@drdlr.gov.za
Tye: Die Landmeter-Generaal se kantoor is oop op weksdae van 7:30 - 12:00, en 13:00 – 15:30

iv. NGK Argief in Kwazulu-Natal

Die volgende inligting m.b.t. die doen van navorsing in die Argief is vanaf die Argief ontvang:

1. Navorsingsbronne

- Primêre bronne: Oorspronklike Doopregisters, Lidmateregisters en Huweliksregisters (tydperk 1838 tot 2009) van baie KZN gemeentes is in die Argief in bewaring. Weens historiese waarde van die onvervangbare bronne, is die registers nie beskikbaar vir hantering deur genealogiese navorsers nie.
- Al die inligting in die bogenoemde registers vir die tydperk 1838 tot 1910 is vervat in die publikasie van dr Ben Cilliers *Genealogieë van die Afrikaner Families in Natal*.
- Vir die tydperk 1919 tot 2009 stel ons die registerafskrifte wat jaarliks vanaf gemeentes ontvang word, beskikbaar vir navorsing.
- Vir die ontbrekende tydperk tussen 1910 en 1919 sal die personeel op versoek uithelp.
- Ongelukkig het beloofde mikroverfilming nog nie gerealiseer nie en die inligting is nie elektronies beskikbaar nie.
- Digitale foto's van die primêre bronne word wel per e-pos deur personeel gestuur.

2. Navorsingsprosedures

Genealogie is nie eerste prioriteit in die KZN Kerkargief nie, maar ons besef dat die unieke bronne wel van groot waarde is en daarom stel ons die inligting goedgeunstig beskikbaar. Die volgende prosedures geld:

- Besoeke word per afspraak gereël, aangesien personeel weens ander kerklike verpligtinge nie voltyds beskikbaar kan wees nie. Navorsing op beskikbare dae is vanaf 8:00 tot 15:00.
- Skriftelike navrae kan per brief, faks of e-pos gerig word, maar die navraag moet nie oor meer as drie persone handel nie. Ons kan ongelukkig nie omvattende familienavorsing namens 'n navraer doen nie.
- Telefoniese navrae ten opsigte van genealogie is onprakties, aangesien baie inligting dan neergeskryf en opgevolg moet word.

3. Voorwaardes vir Navorsing

- 'n Navorsingsfooi van R80 per dagbesoek, ongeag die ure wat gewerk word, is betaalbaar sodra die behoeftebepaling gedoen is.
- Skriftelike navrae: Teen 'n koste (gekwoteer) van R40 per halfuur, vooruit betaalbaar.

Vir kontakbesonderhede van NGK Gemeentes sien <http://bit.ly/2zIEFp9>

Kontakbesonderhede

Straatadres: Kerkargief, by die Pietermaritzburg Healthcare Centre, Burgerstraat 345, Pietermaritzburg.
Tel/faks: (033) 3452279
E-pos: argief@ngkzn.org.za

v. Msunduzi Munisipale Biblioteek

Die Msunduzi Munisipale Biblioteek het vroeër bekendgestaan as die Natal Society Library. Die biblioteek is 'n pligleweringsbiblioteek. Van die versamelings sluit in 'n versameling van historiese kaarte en 'n versameling van boeke wat in of oor Suid- Afrika gepubliseer is voor 1916. Dit is 'n belangrike instansie waar navorsing in gepubliseerde bronne gedoen kan word.

Kontakbesonderhede

Tel.: (033) 3452383
Faks: (033) 394 0095
E-pos: nsl@futurenet.co.za
Webtuiste: <http://www.msunduzi.gov.za/site/librariescontactdetails>
Straatadres: Kerk Straat 260, Pietermaritzburg. Dit is net agter die Stadsaal, oorkant die nuwe Hooggeregshof.
Posadres: Posbus 415, PIETERMARITZBURG, 3200
Tye: Die biblioteek is op woensdae van 8:30 - 17:00, en op Saterdag van 8:00 – 13:00 oop.

vi. Killie Campbell Africana Library

Hierdie biblioteek word gehuisves by die Universiteit van Natal in Durban. Killie Campbell het 'n groot verskeidenheid bronne versamel wat betrekking het op die geskiedenis van Natal en Zululand. Daar is ook bronne m.b.t. die Oos-Kaap en Zimbabwe in die versameling. Die versameling bestaan o.a uit die dokumente van sendelinge en politici maar ook gewone mense.

Kontakbesonderhede:

Straatadres: University of Natal, Gladys Mazibuko Road, Durban.
Webtuiste: <http://campbell.ukzn.ac.za/?q=node/42>
Tel: (031) 260 1713
Faks: (031) 2091622

Soekfasiliteit: Op die webtuiste by <http://campbell.ukzn.ac.za/?q=node/42> is skakels na databasisse vir boeke, manuskripte en foto's.

vii. LDS Sentrums

Daar is regoor Suid-Afrika verskeie sogenaamde Family History Centres van die Mormoonse Kerk (Church of Jesus Christ of the Latter-day Saints.) Vir 'n lys van al die sentrums sien <http://bit.ly/2Amyu6o> Vir meer inligting oor die rekords wat by die Kerk beskikbaar is, sien bl. 42.

f. Oos-Kaap

i. Meesterkantoor, Grahamstad

Alle Oos-Kaapse boedels tot 1956 vorm deel van die reekse boedels in die Wes-Kaapse Provinsiale Argief. Vanaf 1957 is die Oos-Kaap boedels in 'n aparte reeks. Die boedels van 1957 - 1961 word in die Wes-Kaapse Provinsiale Argief bewaar en die vanaf 1962 tot op hede in die Meesterskantoor in Grahamstad. Die indekse is alfabeties getik en in A4 boeke gebind. Die nuutste boedels se verwysings is op indeks kaartjies geskryf en alfabeties geliasseer.

Kontakbesonderhede

Tel.: (046) 603 4000
Faks: (046) 622 9990
Webtuiste: <http://www.justice.gov.za/master/contacts.htm>
Posadres: Privaatsak X1010, GRAHAMSTAD, 6140
E-pos: MasterGrahamstown@justice.gov.za
Straatadres: 5 Bathurst Straat, Grahamstad
Ligging: <https://goo.gl/maps/CRJbrtDR3Fx>
Tye: 7:45 - 12:00

ii. Akteskantore

Daar is Akteskantore in King Williamstown en Umtata.

Die akteskantoor bevat resente inligting m.b.t. die oordrag van grond. Ouer rekords is by die Provinsiale Argief, Kaapstad.

Vir die e-pos adres en telefoonnommer van die hoof van die betrokke akteskantoor sien **Aanhangsel 100** of <http://csg.dla.gov.za/contact.htm>

Vir die adres en faksnommer van die kantoor doen 'n soektog met die kantoorhoof se e-pos adres. Op 15 Augustus 2016 was die inligting bekombaar by die eerste skakel op 'n Google soektog.

iii. LDS Sentrums

Daar is regoor Suid-Afrika verskeie sogenaamde Family History Centres van die Mormoonse Kerk (Church of Jesus Christ of the Latter-day Saints.) Vir 'n lys van al die sentrums sien

<https://familysearch.org/locations/> Vir meer inligting oor die rekords wat by die Kerk beskikbaar is, sien bl. 42.

iv. Cory Biblioteek

Die Cory Biblioteek by die Universiteit van Rhodes in Grahamstad beskik oor 'n groot hoeveelheid rekords wat veral m.b.t. navorsing oor Engelssprekende families van belang is. Gebruik die soekenjin by <http://opac.seals.ac.za:81/search~S1> om te kyk watter bronne daar in die biblioteek is.

Die biblioteek beskik ook oor 'n indeks m.b.t. biografiese inligting wat in die *Grahamstown Journal* (1831-1920) en die *Eastern Province Herald* (1845-1860) verskyn het. Sally Schramm van die biblioteek het na aanleiding van my vraag of daar ook name van Afrikaanssprekende mense in die indeks voorkom die volgende inligting verskaf:

“The bulk of the entries reflect the Birth, Death and Marriage notices which were inserted in these newspapers, although other information e.g. references to names which appeared on the Voter's roll in a particular year, and other references to individuals are also included, but the answer to your question

is that there are indeed many Afrikaans surnames included, and there are several references to the surname ‘Vosloo’, in most cases spelt ‘Voslo’ There are also numerous references to Van der Merwe, Vorster and other Afrikaans surnames.”

Die biblioteek is ook die amptelike bewaarplek vir Metodiste Kerk Rekords. Sien <http://bit.ly/2ztRLUj>

Van die rekords is toeganklik op die Mormoonse Kerk se webtuiste by <http://bit.ly/2hIwRz> Van die beelde is al getranskribeer en die data soekbaar op die webtuiste. Vir inligting oor die Mormoonse Kerk se rekords sien bl. 42

Kontakbesonderhede

Tel: (046) 603-8392
Faks: (046) 6038493
Posadres: Posbus 184, GRAHAMSTAD, 6140
E-pos: cory@ru.ac.za
Webadres: <https://www.ru.ac.za/corylibrary/genealogy/>
Tye: Ma - Vry 8:30 - 17:00 – gesluit op Saterdag en Publieke Vakansie-dae.

v. Albany Museum,

Die Albany Museum beskik oor 'n groot verskeidenheid genealogiese bronne wat veral m.b.t. Oos-Kaapse Engelssprekende families van belang is. 'n Groot deel van die bronne het veral op die 1820 Britse Setlaars en hulle nasate betrekking. 'n Bron soos kopieë van die bekende Oos-Kaapse koerant die *Grahamstown Journal* het egter ook waarde vir die navorsing oor Afrikaanssprekende families. So bv. het daar in die tyd van die Groot Trek lyste van Voortrekkers in die koerant verskyn.

Kontakbesonderhede

Straatadres: Somerset Straat, Grahamstad, 6139
Ligging: <http://www.am.org.za/visit/map>
Tel: (046) 622-2312
E-pos: info@am.org.za
Web-adres: <http://www.am.org.za/collections/genealogy>

vi. Amathola Museum, King Williams Town

Die Museum beskik oor 'n groot versameling dokumente wat betrekking het op die Duitse Setlaars wat hulle van 1857 - 1859 in die omgewing gevestig het, individue van die King Williams Town-omgewing sowel as Oos-Kaapse sendelinge en sendingstasies.

Kerkrekords: Die Anglo German Church (Stutterheim) en Presbyterian Church (Stutterheim distrik) se huwelike and dope; die Bethany Emmanuel Baptist Church waaraan van die Duitse setlaars behoort het se lidmaatregister wat volle name, beroep, woonplek, geboortedatum, geboorteplek en doopbesonderhede bevat en dan is daar ook 'n opmerkingskolom; die Lutherse Kerk (Enthembeni) en die Joodse Sinagoge vir King William's Town.

Begraafplaasrekords: Begrafnis rekords vir King William's Town en begraafplaasrekords vir King William's Town, asook begraafplaasrekords vir Stutterheim, Frankfort, Hanover, Macleantown, Berlin, Breidbach, Braunschweig, Fort White, Bodiam, Brakfontein, Debe Nek, Keiskamma Hoek, Mooiplaas, Ohlsen en Potsdam.

Daar is ook 'n biografiese indeks vir die *Cape Mercury* vir die periode 1875-1990's en die *Kaffrarian Watchman* vir die periode 1860-1900.

Dan is daar ook plaaslike adresboeke, verkiesingslyste, foto's, kaarte, inligting m.b.t. die toekenning van grond, passasierslyste van Duitse Setlaars en inligting oor hulle vestiging.

Kontakbesonderhede

Tel: (043) 6424506
Faks: (043) 6421569
Posadres: 1434, KING WILLIAMS'S TOWN, 5600
Straatadres: Hoek van Alexandra- en Albertweg, King Williams Town
E-pos: Stephanie@amathole.org.za
Webtuiste: <http://www.museum.za.net/>
Tye: 8:00-13:00, 13:45-16:30 - slegs op afspraak

g. Noord-Kaap

i. Meesterskantoor

Vir kontakbesonderhede van die Meesterskantoor Kimberley sien **Aanhangsel 102**.

Siende dat instellings se kontakbesonderhede uiteraard oor tyd verander gaan na <http://www.justice.gov.za/master/contacts.htm> vir die nuutste kontakbesonderhede indien dit duidelik sou word dat die inligting op aangehegte lys verouderd is.

ii. Akteskantore

Die Akteskantore in Kimberley en Vryburg bedien die Noord-Kaap.

Vir die e-pos adres en telefoonnommer van die hoof van die betrokke akteskantoor sien **Aanhangsel 100** of <http://csg.dla.gov.za/contact.htm>

Vir die adres en faksnommer van die kantoor doen 'n soektog met die kantoorhoof se e-pos adres. Op 15 Augustus 2016 was die inligting bekombaar by die eerste skakel op 'n Google soektog.

iii. Africana Biblioteek

Die biblioteek huisves o.a. 'n groot versamling boeke asook koerante, kieserslyste en foto's. Vir meer inligting sien http://www.national.archives.gov.za/dir_entries_pg1.htm

Die enigste katalogus van die versameling van die Museum kom voor in die *South African Bibliography to the year 1925*, edited at the South African Library Cape Town, Mansell, London, 1979.

Kontakbesonderhede

Tel.: (053) 8306247
Faks: (053) 830 6247
Straat Adres: 63-65 Dutoitspan Straat, Kimberley
Ligging: <https://goo.gl/maps/juoXneuPT5u>
Posadres: Posbus 627, KIMBERLEY, 8300
E-pos: info@africanalibrary.co.za
Website: <http://africanalibrary.co.za/>
Tye: Weeksdag 08:00-16:30

h. Namibië

i. Nasionale Argief, Namibië

Kontakbesonderhede

Posadres: Die Hoof, Argiefbewaarplek van Namibië, Privaatsak X13250, WINDHOEK, Namibië
Tel. nr.: 09264-61-2935211
Faks nr.: 09264-61-2935217
Straatadres: Khomas, Eugene Marais Straat 1, Windhoek
E-pos: national.archives@moe.gov.na

Alle Namibiese boedels tot 1972 is reeds deur die Mormoonse Kerk verfilm. Vir meer inligting oor die rekords wat by die Kerk beskikbaar is, sien bl. 42.

Mnr. Werner Hillebrecht wat voorheen die hoof van die Argief was, is beskikbaar vir die doen van privaat navorsing. Sy e-pos adres is werner.hillebrecht@gmail.com

ii. Biblioteke

Vir inligting oor die Nasionale Biblioteek van Namibië gaan na <http://www.nln.gov.na/about.html>

iii. Meesterskantoor

Kontakbesonderhede

Webtuiste: <http://www.superiorcourts.org.na/high/default.asp>

E-Pos: highcourt@superiorcourts.org.na

iv. Akteskantoor

Kontakbesonderhede

Posadres: Die Registrateur van Aktes, Privaatsak X13256, WINDHOEK, Namibië

Straatadres: Robert Mugabe Laan, Windhoek, Namibië

Webtuiste: <http://www.namibia-1on1.com/namibia-ministries-1.html>

v. Landmeter Generaal

Kontakbesonderhede

Posadres: Privaatsak X13182, WINDHOEK, Namibië

Straatadres: Robert Mugabe Laan, Windhoek, Namibië

Telefoonnommer: +264 (61) 245056/7-9

Faks: +264 (61) 249802

E-mail: uzookaf@mweb.com.na

Webtuiste: <http://www.nadar-gis.com/namibia-mapuserguide/DSM-intro.htm>

v. NGK Argief

Daar is nie 'n voltydse argivaris vir die NGK in Namibië nie. Die Algemene Sekretaris van die sinode doen argivale werk op 'n deeltydse basis.

Kontakbesonderhede

Kontakpersoon: Ds. C Marais

Tel.: +264 61 374 350

Faks: +264 61 227 287

Posadres: Posbus 389, WINDHOEK, 9000

Straatadres: Sinodale Kantoor, Schanzenweg 46, Windhoek
Webtuiste: www.ngkn.com.na
E-pos: clem@ngkn.com.na
Tye: Per afspraak

j. Zimbabwe

Nasionale Argief, Zimbabwe

Kontakbesonderhede

Posadres: The Chief Archivist, Private Bag 7729, HARARE, Zimbabwe
Straatadres: Borrowdale Road, Gun Hill, Harare, Zimbabwe
Tye: Maandag-Vrydag 8H30-16H00
Tel.: +263-4-792741-3
Faks: +263-4-792398
E-pos: archives@archives.gov.zw
Webtuiste: <http://www.archives.gov.zw>

k. Die internet

Die internet is 'n bewaarplek in die opsig dat dit 'n magdom inligting toeganklik maak wat vroeër slegs gepubliseer kon gewees het, maar nou in elektroniese formaat beskikbaar is. So bv. kan 'n familie hulle hele geslagsregister op die internet beskikbaar stel vir enigiemand wat toegang daartoe verlang. Gaan bv. na www.afrikaner.co.za/pietwerf/conradie.htm vir 'n omvattende Conradie-register en <http://www.blignaut.co.za> vir 'n omvattende Blignaut-register.

Dan word daar deesdae ook al meer transkripsies van oorspronklike data soos bv. doopseels en huweliks sertifikate op die internet beskikbaar gestel. Soos bv. op die eGGSA se webtuiste by <http://www.eggsa.org/bdms/Baptisms.html>

Ons het reeds daarna verwys dat die Mormoonse Kerk die instansie in die wêreld is met die grootste versameling genealogiese bronne. Sien bl. 42.

In 'n ander opsig is die internet weer 'n vindmiddel deurdat bv. die Staatsargiefdiens se rekenaardatabasis (NAAIRS), wat voorheen slegs by rekenaar-terminale in die onderskeie Nasionale en Provinsiale Argiewe toeganklik was, nou deur die internet toeganklik is. Jy kan nl. op jou rekenaar by die huis verwysings kry na meer as 7 miljoen o.a. dokumente, foto's en kaarte wat in die Nasionale en Provinsiale Argiewe en ander navorsingsinstansies landwyd geberg word. Vir meer inligting oor die gebruik van NAAIRS sien hoofstuk 9.

k. Mense met o.a. mondelinge oorlewering en familie-dokumente

Mense wat oor mondelinge oorlewering beskik wat vir die genealoog van belang is, kan ook in 'n sekere sin as 'n "bewaarplek" beskou word! So ook kan so 'n persoon se huis of kluis waar ou familie-dokumente en foto's geberg word ook as 'n bewaarplek in die klein gesien word.

C. In watter volgorde moet bronne geraadpleeg word?

Daar is geen voorskrif in watter volgorde bronne gebruik moet word nie. Daar is egter 'n aanbevole volgorde of dan liever as 'n reël sal bronne waarskynlik in die volgorde geraadpleeg word soos bespreek in die opeenvolgende hoofstukke.

HOOFSTUK 7

BRONNE: Familie en navorsers met dieselfde belangstellingsvelde

A. Inleiding

Die meeste genealogiese speurtoegte begin by 'n gesprek met een van die ouer lede van die familie of 'n nalees van die stamboom wat voor in die meeste ou familiebybels verskyn. Die inskrywing voor in ons familiebybel begin: “Vader - Daniel Johannes Malan Jacobs geboren den 19 den October 1869 Platfontein, gedoopt te Fauresmith ...” Hierdie man is my oupagrootjie.

Familielede kan in besit wees van o.a. familiebybels, familie-dokumente soos briewe, transportaktes en ook foto's. As jy self die “ouer” lid van die familie is kan die mondelinge oorlewering of ander inligting waaroor jy beskik die eerste stukkie van die legkaart uitmaak.

Naas direkte familie moet navorsers met dieselfde belangstellingsvelde ook so gou as moontlik opgespoor word. Hoekom probeer om die wiel te herontwerp? Een van my susters is in die Solms-familie ingetrou. Voordat ek self nog 'n steek navorsing gedoen het, het Mev. M.E. de Villiers, destyds van iewers in die Transvaal, vir my 'n volledige ongepubliseerde geslagsregister van die Solms-familie gegee.

B. Vindmiddels

a. Briewe skryf en rondbel

As ons kontak met ouer lede in die familie het of weet waar om hulle kontakbesonderhede te kry, is die soektog op 'n end. Natuurlik ook as ons die enigste ouer “lid” in die familie is wat oor inligting beskik! Daar kan egter ook familielede soos bv. jou oupa wat al in 1945 oorlede is se kleinniggie - en van wie se bestaan jy nie geweet het nie - wees wat oor waardevolle inligting beskik.

Dit kan baie lonend wees om moeite te doen om sulke familie of ander individue te probeer opspoor. Ek het van my waardevolste inligting en kosbaarste foto's opgespoor by Tannie Daleen Wessels van Boshoff in die Vrystaat, wat intussen oorlede is. Sy is 'n kleinniggie van my oupa, Daniel Johannes Malan Jacobs, wat in 1945 oorlede is. In my soektog na meer inligting oor my Malan-voorouers het ek na 'n jaar of twee se rondbel en baie briewe skryf uiteindelik uitgekom by Danie Malan, wat vir lank die Groote Kerk in Kaapstad se orrelis was. Hy en Tannie Daleen Wessels is neef en niggie en hy het my toe na haar verwys.

Tot op daardie stadium het ek nie geweet dat my oupa so 'n kleinniggie gehad het nie! Tannie Daleen, met wie ek vir meer as 14 jaar gekorrespondeer het, kon vir my foto's gee van twee van my voorouers: Jan Jacobus Malan (1797) asook van sy suster, Anna Aletta Malan (1804). Anna Aletta (1804) se dogter, Rachel Elizabeth Smit, was getroud met Jan Jacobus Malan (1797) se seun Daniel Johannes Malan (1823) – dus ‘n neef-en-niggie troue. Die voorname Daniel Malan in ons familie is afkomstig van Daniel Johannes Malan (1823). My seun Daniel Malan (1989) is nou al die vyfde geslag

na mekaar met die name Daniel Malan Jacobs. Die eerste twee, my oupa en oupagrootjie, was weliswaar, Daniel Johannes Malan Jacobs en ek en my pa ook Daniel Malan Jacobs. Jan Jacobus (1797) en Anna Aletta (1804) is ook twee van 128 lede van hulle generasie van wie my twee seuns afstam. Dus uiters waardevolle foto's om te kon opspoor en dit by 'n familielid van wie se bestaan ek met die aanvang van my navorsing onbewus was!

b. Skrywers van geslagsregisters

Die skrywers van geslagsregisters beskik gewoonlik oor die kontakbesonderhede van lede van die familie.

'n Mens moet nie net op die uitkyk wees vir geslagsregisters wat handel oor die familie waaroor jy navorsing doen nie. Probeer ook om deur die aangetroudes te werk. Ek het 'n geval gehad waar ek geweet het dat my oupagrootjie se stiefbroer, Jan Daniel Joachim Jacobs (1875), met Magdalena Catharina de Bruin getroud was. Ek het haar in die De Bruin-geslagsregister opgespoor en gekyk watter De Bruins, wat lede is van haar tak van die De Bruin-familie, nog moontlik kon geleef het. Ek het toe vir Prof. De Bruyn, die opsteller van die geslagsregister, op Stellenbosch gekontak en gevra of hy nie moontlik vir my kontak adresse het van die betrokke persone nie. Hy het en die De Bruins met wie ek toe in verbinding getree het, kon my uiteindelik in verbinding bring met die nageslag van Jan Daniel Joachim Jacobs (1875). Ek soek nog steeds na 'n foto van ons gemeenskaplike voorouer, Willem Daniel Jacobs (1839), maar het darem in die proses “verlore familie” opgespoor.

c. Die internet

Die internet is nou die waardevolste hulpmiddel in die opspoor van “verlore” familie of ander navorsers wat navorsing doen oor dieselfde families as jy. Daar is verskeie maniere waarop 'n mens die internet in die verband kan gebruik.

i. Poslyste

1. SA Genealogie en Buitenposten

Die eerste poslys waarby ek aangesluit het wat fokus op navorsing m.b.t. Afrikaner-families was die Genforum-poslys. Genforum bestaan nie meer nie en is intussen vervang deur die Buitenposten- en SA Genealogie-poslyste. Gaan na <http://groups.yahoo.com/group/SAGenealogie/> indien jy by SA Genealogie wil aansluit. Daar is ook 'n SA Genealogie-webtuiste by <http://www.sagenealogie.com> waar 'n mens toegang kan kry tot waardevolle inligting.

Gaan na <http://bit.ly/2zuMwnt> vir inligting oor Buitenposten. Om by Buitenposten aan te sluit stuur 'n e-pos boodskap na BUITENPOSTEN-L@rootsweb.com met die woord “subscribe” as onderwerp van die e-pos. Ek en Gerda Pietersen is tans die Administrateurs van die Buitenposten lys.

SA Genealogie het tans ongeveer 800 lede wat mekaar graag in Afrikaans help. Die voertaal is dan ook Afrikaans. Buitenposten is 'n lys wat poog om 'n tuiste te skep vir veral Engelssprekende mense wat oor tradisionele Afrikaner-vanne navorsing doen. By Buitenposten kan boodskappe naamlik naas in Afrikaans in o.a. ook Engels geplaas word. Die voordeel van 'n Afrikaanssprekende navorser om 'n lid van Buitenposten te wees, is dat hy/sy dan ook toegang het tot inligting wat Engelssprekende navorsers

- wat dikwels nie Afrikaans magtig is nie - oor Afrikaner-families het. Verder gee dit ook vir ons as Afrikaanssprekendes die geleentheid om ons Engelssprekende vriende van hulp te wees.

Om iets weer te gee van die waarde van poslyste hiermee inligting m.b.t. my aansluiting by Genforum in 2001. Nadat ek myself bekendgestel het en o.a. genoem het oor watter vanne ek navorsing doen, het een van die lede laat weet dat hy ook oor een van die families navorsing doen. Ons het uiteindelik vasgestel dat beide van ons van 'n Siebrits-egpaar afstam wat in die 1840's gebore is. Nadat ek vir hom laat weet het dat ek 'n foto van die betrokke egpaar het, maar dat ek weens ander verpligtinge nie binne ses maande vir hom 'n afdruk sal kan stuur nie, het ek die volgende boodskap ontvang:

“Hoe kan jy dit nou aan my doen? Ek bedoel, om my te vertel het van die foto? En dat ek nog maande moet wag?! Ek sal mos nooit lekker slaap nie!!! Ek gee jou net ses maande - dan begin ek by jou spook!!!!!!!!!!!!!!!!!!!!!!!!!!!! Ek is so opgewonde hieroor!!!!!!!!!!!!!!!!!!!!!!!!!!!!”

'n Dame uit Australië het weer laat weet dat sy saam met my pa grootgeword het op Franschhoek en dat sy oor ou foto's beskik waarop sy vermoed my pa ook voorkom. Sy het vir my afdrukke gemaak en aangestuur. Ek en nog 'n lid het weer vasgestel dat hy afstam van 'n halfbroer van Daniel Johannes Malan (1823) na wie ek reeds hierbo verwys het.

2. Engelse Rootsweb-lyste

Om aan te sluit by die *South Africa* lys stuur 'n e-pos boodskap na SOUTH-AFRICA-L-request@rootsweb.com met die woord “subscribe” as onderwerp van die e-pos. Vir aansluiting die *British Immigrants* lys doen dieselfde met 'n e-pos na SOUTH-AFRICA-IMMIGRANTS-BRITISH-L-request@rootsweb.com Alhoewel die fokus in die lyste op navorsing m.b.t. Engelssprekende Suid-Afrikaners is, verskyn daar van tyd-tot-tyd ook boodskappe op die lyste met inligting oor Afrikaner-families of verwysings na nuwe bronne wat vir navorsing m.b.t. Afrikaner-families van belang is. Nog 'n baie aktiewe lys is die SOUTH-AFRICA-EASTERN-CAPE lys.

Vir meer inligting oor die drie lyste asook ander Suid-Afrikaanse lyste gaan na <http://lists.rootsweb.com/index/intl/ZAF/> Daar is ook skakels na die betrokke lyste se argiewe. Jy kan in die argiewe soektogte doen op alle boodskappe wat gestuur is sedert die ontstaan van die lyste.

3. Genealogy.com

Hierdie lyste is van baie minder waarde as bostaande lyste. Daar is min beweging en die enigste e-posse wat jy vanaf die lys ontvang is antwoorde op boodskappe wat jy gelos het. Die res van die boodskappe moet jy op Genealogy.com se webtuiste gaan lees. Die web-adres vir die Suid-Afrika lys is <http://www.genealogy.com/forum/regional/countries/topics/southafrica/> Die adres vir 'n lys vir Namibië is <http://genforum.genealogy.com/namibia/>

4. Rootsweb se lys vir Zimbabwe

Om aan te sluit by by Rootsweb se Zimbabwe lys gaan na <http://lists.rootsweb.com/index/intl/ZWE/AFR-ZIMBABWE.html>

ii. Message Boards

'n Sogenaamde *Message Board* is 'n plek waar jy 'n boodskap kan laat m.b.t. navorsing wat jy onderneem. Ander navorsers het dan toegang tot die inligting en kan jou kontak as hulle ook oor dieselde onderwerp of familie navorsing doen. Navorsers wat al boodskappe op *Message Boards* gelaat het, het gemengde sukses behaal. Een van die aktiefste *Message Boards* is te vinde by <http://boards.ancestry.com/localities.africa.southafrica.general/mb.ashx>

iii. Lyste van navorsers

By http://www.gisa.org.za/site/family_researchers op GISA se webtuiste is 'n lys van navorsers met hulle belangstellingsvelde.

Op SA Genealogie se webtuiste by <http://www.sagenealogie.com/> is ook 'n lys van navorsers met hulle belangstellingsvelde. Gaan op die regterkant na BELANGRIKE DOKUMENTE Op die volgende blad gaan dan na VANNE NAVORSING - WIE DOEN WAT Die direkte skakel na die dokument is <http://www.sagenealogie.com/beldok/navorsing-wie-doen-wat.pdf>

iv. Telefoonboeke

'n Elektroniese telefoongids is beskikbaar by <http://www.whitepages.co.za/>

v. Facebook

'n Belangrike vindmiddel is die sosiale netwerk FACEBOOK by <https://www.facebook.com/>. As 'n mens na iemand se FACEBOOK-profiel gaan, is daar 'n skakel wat as MESSAGE beskryf word. Deur daarop te “click” kan jy dan vir die persoon 'n boodskap stuur.

Die lede van die volgende FACEBOOK- groepe help mekaar ook graag met hulle navorsing:

1. Waar in die Wêreld

Gaan na <https://www.facebook.com/groups/WaarindieWereld/>

Die administrateur van die blad sê die volgende oor die doel daarvan:

“ ‘Waar in die Wêreld’ is 'n Facebook groep waar mense welkom is om versoeke te plaas van VERLORE of ONBEKENDE FAMILIELEDE en OU VRIENDE en SKOOLMAATS, met wie jy kontak verloor het.”

2. ZA Genealogy Transcriptions

Gaan na <https://www.facebook.com/groups/ZATranscriptions/>

Hier gesels genealoeë met mekaar oor die transkripsie van dokumente wat genealogiese inligting bevat.

3. GGSA Genealogie

Gaan na <https://www.facebook.com/groups/148193807474/>

Dit is die blad van die Genealogiese Genootskap van Suid-Afrika wat ook 'n webblad het by <http://www.genza.org.za/index.php/en>

C. Mense as bronne van inligting

a. Inleiding

Ons het reeds daarop gewys dat familie, vriende en ook vreemde mense oor waardevolle inligting kan beskik. Ons het ook gekyk na maniere om te kan kontak maak met sulke mense. As ons nou kontak gemaak het met die betrokke persoon is die volgende vraag hoe om die inligting waaroor die persoon beskik te bekom.

Voor die hand liggende maniere is deur telefoongesprekke, die skryf van briewe en e-pos boodskappe. In die gevalle waar sulke mense die inligting waaroor hulle beskik op skrif gestel het moet die geskifte/ publikasies bekom en bestudeer word. Ons sal in die volgende hoofstuk aandag gee aan die opspoor van o.a. gepubliseerde geslagsregisters in o.a. biblioteke en argiewe. Waar dit beskikbaar gestel word op web-tuistes op die internet moet dit eenvoudig na jou rekenaar afgelaai word of op die internet gelees word. 'n Mens kan ook so 'n persoon besoek en 'n onderhoud met hom of haar voer.

b. Voer van onderhoude

As die persoon naby genoeg aan jou is om hom of haar persoonlik te kan besoek, kan 'n onderhoud met die persoon gevoer word. Vra die persoon se toestemming om 'n diktafoon te mag gebruik. Dit sal uiteraard baie help om so 'n onderhoud effektief te kan afhandel. Plaas die diktafoon op 'n onopsigtelike plek sodat dit nie die persoon onnodig selfbewus maak en sy/haar aandag aftrek nie.

Voordat jy na die persoon gaan, is dit 'n goeie idee om 'n lysie vrae op te stel waarop jy graag antwoorde wil hê. Dit gaan in die eerste instansie oor dinge soos mense se name, woonplekke, geboorte-, huwelik- en doopdatums en kerkverband. Dit is die inligting wat jy benodig om na navorsingsinstansies soos argiewe, biblioteke, internet-webtuistes en ook kerke te kan gaan vir die opspoor van oorspronklike dokumente soos sterfkennisse en doop inskrywings. Benaderde datums en plekke is beter as geen datums en plekke nie. Baie van die belangrikste dokumente in die argiewe is geïndekseer en die verskillende dele van die land se dokumente word in bewaarplekke in die betrokke streke geberg.

Vir die opspoor van 'n sterfkennis, kan dit bv. voldoende wees om te weet dat 'n persoon na 1890, maar voor 1920 in die Transvaal oorlede is. Die Transvaalse sterfkennisse is bv. in een reeks geïndekseer wat die periode 1873 - 1976 dek. Dit is wel belangrik om persone se volle name te bekom aangesien dit die name is waaronder bv. die sterfkennis gewoonlik geïndekseer is.

Ons het reeds daarop gewys dat familieledede dokumente soos briewe, transportaktes van plase of selfs dagboeke kan besit.

Die onderhoud sal natuurlik ook gaan oor die insameling van kultuurhistoriese inligting soos bv. familiestaaltjies, mense se beroepe, woonplekke en bewegings. Ons het reeds daarna verwys dat dit die soort inligting is wat familienavorsing werklik interessant maak en lewe begin gee aan name, datums en plekke.

Onderhoude met familielede is ook die ideale geleentheid om navraag te doen oor familiefoto's. Vra vir die persoon om vir jou toe te laat om negatiewe te laat maak van ou foto's of om dit te mag skandeer. Dit is ook baie belangrik om toe te sien dat alle familie-foto's, ook jou eie en van mense wat nog lewe, van behoorlike byskrifte voorsien moet word. Baie van ons besit waarskynlik foto's en soms self 'n hele foto-album vol met pragtige ou foto's sonder dat enigiemand in die familie weet wie die persone op die foto's is.

Dit is verder belangrik om te onthou dat 'n mens baie van die inligting wat jou familielede vir jou vertel met 'n knippie sout moet neem!

Veral kultuurhistoriese inligting kry baie stertjies by soos wat dit van geslag tot geslag oorgedra word. In die Vosloo-familie was daar Gerrit Vosloo (gebore 1768) wat bekendgestaan het as Gert Houtkanon omdat hy met die Van Jaarsveld Opstand van 1799 in Graaff-Reinet 'n houtkanon sou gemaak het. Die storie opsigself klink alreeds ongeloofwaardig en dan het ons ook nog die volgende weergawes daarvan vanaf die Vosloos ontvang:

“Sover stories betref, was 'n Theuns Vosloo by Graaff-Reinet by die ‘Houtkanon’, maar kan nie gestaaf word nie.”

“Daar is 'n storie in omloop dat daar 'n Vosloo was wat die bynaam van ‘kanon’ Vosloo gehad het. Hy het blykbaar 'n houtkanon gemaak. Ek sal graag iets hiervan wil hoor.”

“Nou vir die waarheid van die volgende kan ek nie instaan nie, maar het dit wel van Oupa gehoor dat GJ Vosloo (1797) Gert Kanon genoem is as gevolg van Houtkanon wat hy blykbaar by Slagtersnek vervaardig het, maar wat ontplof het toe dit in werking gestel is.”

“Daar was 'n sekere Vosloo te Graaff-Reinet wat 'n skrynwerker was gedurende die Anglo-Boereoorlog. Die rebelle het dringend 'n kanon nodig gehad en toe besluit die Vosloo hy sal 'n kanon loop uit 'n harde soort hout maak. Alles het goed afgeloop, maar die dag van skietery was die lading plofstof te sterk vir die kanon en daar ontplof die hele affêre.”

Jan Ernst (1938) het die volgende inligting verskaf: “Hy het saam met Van Jaarsveld en Prinsloo aan die opstand te Graaff-Reinet in 1799 deelgeneem, waar die beroemde sogenaamde Houtkanon gebruik was. Bogenoemde drie is tot die dood veroordeel en na die Kasteel te Kaapstad geneem, maar die vonnis is nie voltrek nie.

Hy was op Graaff-Reinet 'n wamaker van beroep, waar hy dan ook die kanon gemaak het. Hierdie kanon is op 'n wa se agterstel gebou, volgens oorlewering uit hout gebou en die loop met wabande versterk. Volgens oorlewering is daar twee skote met die kanon geskiet, die eerste een te vlak, met die tweede skoot het die kanon gebars nadat op aanbeveling van 'n sekere Schoeman 'n kommetjie en 'n half meer kruit as die eerste skoot gebruik was. Gerrit het geglo dat hierdie Schoeman 'n verraaiër was.”

Uit bostaande is dit duidelik hoeveel stertjies 'n storie kan kry. 'n Uitgebreide artikel oor Gerrit (1768) en die houtkannonmakery word in die *Vosloos, Nuttige Landsburgers, Deel 1*, Kaapstad, 2003 gepubliseer¹⁸.

As jy nie 'n familielid persoonlik kan besoek nie, moet 'n mens maar telefonies, d.m.v. briefwisseling en e-pos kontak maak.

D. Genealogiese Verenigings

Deur 'n lid te word van 'n genealogiese vereniging kan jy ook kontak maak met ander navorsers. Die belangrikste genealogiese vereniging in Suid-Afrika is die Genealogiese Genootskap van Suid-Afrika (GGSA). Die GGSA se missie is om belangstelling en navorsing in genealogie en familiegeskiedenis te bevorder. Die GGSA publiseer die kwartaalblad *Familia* met 'n verskeidenheid van artikels wat alle aspekte van genealogiese navorsing dek. Uitgawes van *Familia* vanaf 1964 tot 2004 is op CD beskikbaar. Sien bl. 84.

Kontakbesonderhede

Posadres: Suite 143, Postnet X2600, HOUGHTON, 2041

Webtuiste: <http://www.genza.org.za/index.php?lang=af>

As jy nie by 'n tak wil aansluit wat bv. maandeliks fisies vergader nie, kan jy ook by die virtuele tak aansluit. Vir meer inligting oor laasgenoemde gaan na <http://www.eggsa.org/welkom.htm>

E. Privaatnavorsers

Indien jy inligting by 'n navorsingsinstansie benodig kan o.a. die volgende persone gekontak word wat navorsing teen vergoeding onderneem:

a. Pretoria

Naam: Isabel Groesbeek

Posadres: Posbus 72667, LYNNWOOD RIDGE, 0040

Tel: (012) 3652057 (19h00-20h30)

Selnommer: 0824412325 (na 13h00)

E-pos: isabelg@mweb.co.za

Nota: Isabel bied ook kursusse in genealogiese navorsing aan.

¹⁸ Ek het nadat die boek gepubliseer is nog baie belangrike materiaal oor die gebeure bekom. O.a. van 'n 1820 Setlaar wat in briewe aan sy suster in Engeland genoem het hoe Heemraad Barend de Klerk meer as een keer vir hom van die houtkannonmakery vertel het. Dit word vervat in 'n voordrag wat ek in 2012 by 'n kongres van die Suid-Afrikaanse Vereniging vir Kultuurgeskiedenis gelewer het. Die voordrag kan afgelaai word by <https://www.dropbox.com/s/74he0hbfymqyx74/HOUTKANON.pdf?dl=0>

Naam: Tobi Swart
Posadres: Posbus 11551, QUEENSWOOD, PRETORIA, 0121
Tel: (012) 3337392
Faks: 086 621 9231
Selnommer: 0829345807
E-posadres: tswart@xsinet.co.za

b. Kaapstad

Vir 'n lys van navorsers wat navorsing in Kaapstad doen sien <http://bit.ly/2B5s8Zr>

c. Windhoek, Namibia

Mnr. Werner Hillebrecht wat voorheen die hoof van die Argief was is beskikbaar vir die doen van privaat navorsing. Sy e-pos adres is werner.hillebrecht@gmail.com

d. Foto neem diens van eGGSA

Sien by http://www.eggasa.org/sales/help_archive_docs.htm vir inligting oor 'n diens wat die eGGSA by die Nasionale Argief en Provinsiale Argiewe, uitgesonder die een in Kaapstad aanbied vir die neem van digitale foto's van dokumente.

HOOFSTUK 8

Bronne: Gepubliseerde bronne

A. Inleiding

In hierdie hoofstuk gaan ons eerstens kyk na geslagsregisters - beide gepubliseer en ongepubliseer. Dan gaan ons ook kyk na nog ander gepubliseerde bronne soos boeke oor bv. algemeen historiese onderwerpe, kaarte en koerante. Ons gaan egter nie net kyk na gepubliseerde bronne in die tradisionele sin van die woord naamlik van karton en papier nie. Ons kyk ook na bronne wat in elektroniese formaat beskikbaar is soos bv. webtuistes op die internet wat geslagsregisters bevat en e-boeke.

B. Geslagsregisters

a. Inleiding

Geslagsregisters kan in twee hoofgroepe verdeel word nl. die wat handel oor een familie of 'n tak van een familie en die wat handel oor verskeie families. Daar is reeds oor baie families volledige geslagsregisters gepubliseer bv. vir die families Roux, De Wet, Ferreira, Du Bruyn, Ollewagen, De Villiers, Malan en Meiring.

Dan is daar ook gepubliseerde geslagsregisters van slegs sekere takke van 'n familie. Een so 'n voorbeeld is J. Malan se publikasie *Familie-album en geslagsregister van Daniel Malan (1799-1881) van Brandbach, Transvaal*. Die boek handel dan net oor die nasate van Daniel Malan (1799-1881).

'n Voorbeeld van geslagsregisters wat oor meer as een familie handel, is die reeks *Suid-Afrikaanse Geslagsregisters* wat aanvanklik deur die RGN uitgegee is en tans deur GISA uitgegee word. Dan moet daar ook onthou word dat sommige navorsers deesdae nie meer hulle navorsingsresultate publiseer nie, maar dit op webtuistes op die internet beskikbaar stel. Sien bl. 82 vir meer inligting in die verband.

b. Bronne met inligting oor een familie

c. Vindmiddels

i. Algemene Vindmiddels

'n Hele aantal van die ouer publikasies word agterin R.T.J. Lombard se *Handleiding vir Genealogiese Navorsing in Suid-Afrika* gelys.

Prof. Gideon de V. De Kock se publikasie, *Geïndekseerde Bibliografië van FAMILIA Artikels en Genealogiese Bronne*, Tweede Uitgawe, 1993, bevat ook inligting m.b.t. 'n groot aantal van die publikasies wat tot op daardie stadium beskikbaar was.

ii. Vindmiddels by spesifieke bewaarplekke

1. GISA

Bronne in GISA se biblioteek

By <http://www.gisa.org.za/site/library> is 'n lys van gepubliseerde bronne, waaronder baie geslagsregisters, in GISA se biblioteek.

GISA se GEDCOM -argiewe

'n Aantal navorsers se inligting word in die sogenaamde GEDCOM-formaat op 'n databasis by GISA gestoor. Op GISA se webtuiste word die volgende inligting oor die GEDCOM formaat gegee:

“GEDCOM is 'n data formaat wat toelaat dat genealogiese data tussen verskillende tipes rekenaars en programmatuur uitgeruil kan word. GEDCOM is 'n akroniem vir ‘Genealogical Data Communication’. Dit is oorspronklik ontwikkel deur die Familiegeskiedenis Afdeling van die ‘Church of Jesus Christ of Latter-day Saints’ (LDS) om data te kan uitruil tussen die verskillende rekenaarstelsels van die Familiegeskiedenis Biblioteek, LDS tempels, en argiewe van die LDS Kerkgenootskap, insluitende sy ‘Personal Ancestral File’ (PAF) genealogiese program. Dit is ook aanvaar deur die ontwikkelaars van feitlik alle ander genealogiese programmatuur en in hul produkte ingebou, waardeur dit die standaard geword het vir die uitruil van data tussen amateur genealogiese programme.” Vir toegang tot die GEDCOM-leërs gaan na <http://www.gisa.org.za/site/gedcom>

2. Wes-Kaapse Provinsiale Argief

Daar is 'n kaartjie-indeks in die Wes-Kaapse Provinsiale Argief (bergplek: sien **Aanhangsel 24** punt C). In die indeks is die geslagsregisters onder die vlg. onderwerpbeskrywing te vind: General Collection, Subjects E - J, Genealogy see also Names, Personal.

Daar is ook 'n gids in die Wes-Kaapse Provinsiale Argief wat bekend staan as 'n *Guide to Accessions in the Cape Archives Depot, Cape Town* (bergplek: sien **Aanhangsel 24** punt A). Die betrokke gids se verwysingskode is G3. Die gids bevat beskrywings van privaataanwinste. Dit is nie-regeringsdokumente wat deur privaat persone en instansies aan die Argief geskenk is. Daar is verwysings na heelwat ongepubliseerde geslagsregisters wat in die Nasionale Argief bewaar word. **Aanhangsel 25** is 'n uittreksel uit die gids. Vir kontakbesonderhede van die Wes-Kaapse Provinsiale Argief sien bl. 43.

3. Nasionale Biblioteek van Suid-Afrika, Kaapstad

In die Nasionale Biblioteek van Suid-Afrika, Kaapstad (sien bl. 46) is daar 'n kaartjie-indeks in die biblioteek asook 'n elektroniese databasis wat by rekenaarterminale in die biblioteek asook via die internet toeganklik is. Verwysings na alle publikasies is op 'n elektroniese databasis by <http://www.legaldeposit.ac.za/search~S7/Y#page=CapeTown> beskikbaar. 'n Bibliotekaris het aan my genoem dat dit soms wel gebeur dat daar 'n verwysing op die kaartjie-indeks is wat nie in die digitale databasis voorkom nie.

4. Nasionale Argief

In die Nasionale Argief, in Pretoria, is daar baie gepubliseerde en ongepubliseerde geslagsregisters. Die meeste is in die Argief se biblioteek opgeneem. Die navorser se eenvoudigste pad om die verwysingsnommer van dié bronne te vind is om NAAIRS per internet of by die rekenaarterminale in die Argief te gebruik en die MAN-databasis te kies. Vir 'n voorbeeld van 'n soektog op die MAN-databasis sien **Aanhangsel 38**.

In die staalkabinette langs die navraagtoonbank, is daar ook 'n kaartjie-indeks onder die afdeling BIBLIOTEEK. Daarin kan die navorser onder TITEL of OUTEUR soek of 'n sekere geslagregister in die biblioteek is. Vir elke geslagregister wat in die biblioteek opgeneem is, verskyn 'n titel- sowel as 'n outeurkaart. Hierdie kaartjie-indeks word nie meer bygehou nie, aangesien inligting m.b.t. alle nuwe aanwinste ook op die NAAIRS databasis geplaas word. Vir kontakbesonderhede van die Nasionale Argief sien bl. 50.

5. Nasionale Biblioteek van Suid-Afrika, Pretoria

Verwysings na publikasies in die Nasionale Biblioteek van Suid-Afrika, Pretoria is by <http://www.nlsa.ac.za/index.php/pretoria-campus> beskikbaar. Doen 'n soektog op MAIN CATALOGUE. Daar is kaartjie-indekse in die biblioteek vir die ouer publikasies.

6. Kwazulu-Natalse Provinsiale Argief

Daar is 'n kaartjie-indeks van al die boeke in die Kwazulu-Natalse Provinsiale Argief. Vir kontakbesonderhede van die Kwazulu-Natalse Provinsiale Argief sien bl. 59.

Daar is ook 'n gids in die Kwazulu-Natalse Provinsiale Argief wat bekend staan as 'n *Guide to Accessions in the Natal Archives Depot, Pietermaritzburg*. Hierdie gids is in Oktober 1990 gedruk en bevat beskrywings van privaataanwinste. Dit is nie-regeringsdokumente wat deur privaat persone en instansies aan die Argief geskenk is. Daar is ook verwysings daar in na heelwat ongepubliseerde geslagsregisters wat in die Argief bewaar word.

7. Natal Society Library

Vir inligting oor die biblioteek se versameling asook vir die biblioteek se kontakbesonderhede en webtuiste sien bl. 63.

8. Vrystaatse Provinsiale Argief

As jy in 'n spesifieke boek belangstel moet jy jou versoek aan die leeskamerbeampte rig wat dan 'n soektog op 'n elektroniese databasis sal doen om te kyk of dit wel in die Argief se biblioteek is.

Daar is ook 'n gids in die Vrystaatse Provinsiale Argief wat bekend staan as *Gids op die aanwinste in die Vrystaatse Argiefbewaarplek, Bloemfontein*. Die gids bevat beskrywings van privaataanwinste. Dit is nie-regeringsdokumente wat deur privaat persone en instansies aan die Argief geskenk is. Daar is

verwysings na heelwat ongepubliseerde geslagsregisters wat in die Vrystaatse Provinsiale Argief bewaar word. Vir die kontakbesonderhede van die Vrystaatse Provinsiale Argief sien bl. 55.

9. Ander Suid-Afrikaanse biblioteke

Gaan na die webtuiste by <http://www.liasa-new.org.za/> vir skakels na ander Suid-Afrikaanse Biblioteke. Click op die skakel **SA LIBRARIES**.

10. Publikasies wat privaat uitgegee is

Die meeste geslagsregisters word privaat uitgegee en indien die skrywers nog kopieë het, moet dit gewoonlik by hulle bestel word.

Die RGN het ook 'n aantal geslagsregisters gepubliseer. Die meeste daarvan is reeds uit druk: Navraag kan by GISA (sien bl. 46) gedoen word oor watter van die publikasies nog beskikbaar is.

Die Hugenote Vereeniging van Suid-Afrika is ook besig met die publikasie van geslagsregisters oor Hugenote families. Sien <http://www.hugenoot.org.za/publikasies.htm>

Probeer ook internet databasisse soos AddAll by <http://www.addall.com/Used/> vir die soek na tweedehandse kopieë van geslagsregisters. Google soektogte kan moontlik ook veral kopieë wat op die veilingwebtuiste Bid-or-Buy te koop aangebied word lys.

Lyslede van poslyste soos SA Genealogie en Buitenposten kan ook dikwels behulpsaam wees met die verskaf van die kontakbesonderhede van die skrywers van geslagsregisters.

11. Omvattende ongepubliseerde geslagsregisters

Dit kan jare neem voordat 'n navorser gereed is om 'n geslagsregister te publiseer.

Waarskynlik die meeste bewaarplekke beskik ook oor ongepubliseerde registers van veral sekere takke van families. Baie van die manuskripte sal waarskynlik nooit gepubliseer word nie. Die verskillende Provinsiale Argiewe se sg. Aanwins-versamelings bevat van hierdie manuskripte. Daar is 'n gids vir elke versameling aanwinste opgestel. Die gidse is in die leeskamers van die verskillende argiewe beskikbaar. Die gidse is van indekse voorsien.

Baie van die ander bewaarplekke waarna ons reeds verwys het, het ook sulke manuskripte in bewaring. Dit sluit o.a. ook die museums in dorpe regdeur Suid-Afrika in, GISA (sien bl. 46), die Hugenote Museum (sien bl. 47) en die Nasionale Biblioteek van Suid-Afrika, Kaapstad (sien bl. 46).

12. Webtuistes van verskillende families

By <http://www.afrikaner.co.za/pietwerf/conradie.htm> is bv. 'n omvattende Conradie-register en by <http://www.blignaut.co.za> 'n omvattende Blignaut-register.

Gaan ook na <http://www.ananzi.co.za/sadirectory/arts-culture/history> vir nog skakels na soortgelyke webtuistes.

Op Francois Greeff se webtuiste by [http://www.greeff.info/tng01/familywebsites.php#South African Family Websites](http://www.greeff.info/tng01/familywebsites.php#South_African_Family_Websites) is ook skakels na 'n groot verskeidenheid webtuistes.

13. GGSA Takke

By <http://goo.gl/tFLLLyh> is 'n lys van die Durban en Kusstreek tak se boeke.

By <http://goo.gl/KKw3OUh> is 'n lys van die Noord-Transvaal tak se boeke.

d. Bronne met inligting oor meer as een familie

i. Inleiding

In hierdie afdeling gaan ons kyk na 'n aantal bronne wat inligting oor meer as een familie bevat. Dieselfde vindmiddels wat in die vorige afdeling bespreek is (sien bl. 79), kan gebruik word om hierdie bronne op te spoor. Ons gaan egter in ons bespreking van tydskrifte ook kyk na vindmiddels wat net op tydskrifte betrekking het.

ii. Boeke

Daar is 'n hele aantal werke wat inligting oor meer as een familie bevat. Ons gaan nou 'n aantal van hulle bespreek.

Een van die oudste bronne vir Afrikaner-families is De Villiers/Pama se *Geslagsregisters van die Ou Kaapse Families*. Dit bevat inligting oor die meeste Afrikaner-families tot ongeveer 1810. Sekere families en lyne is verder uitgewerk as ander. Hierdie boeke behoort beskikbaar te wees in die naslaan-afdeling van jou groter openbare biblioteke.

SA Geslagsregisters (SAG) wat in 17 dele uitgegee is, is 'n uitbreiding op De Villiers/Pama *Geslagsregisters van die Ou Kaapse Families*. Heelwat Engelse en ander stamvaders se nageslag is ook in die publikasies opgeneem. Die publikasies maak aanspraak op volledigheid tot ongeveer 1830. Ook in die geval is sekere families tot heelwat later uitgewerk.

SA Families (SAF) is 'n opvolg op *SA Geslagsregisters* (SAG) en dek die periode tot 1910. Teen Augustus 2016 was die reeks voltooi tot by die letter L.

Van die groter openbare biblioteke behoort kopieë van die reeks te hê.

Die boeke kan bestel word vanaf GISA en is ook as e-boeke beskikbaar. Sien <http://www.gisa.org.za/site/catalog>. Van die kleiner registers kan ook gratis op GISA se webtuiste by <http://www.gisa.org.za/site/familienaam> afgelaai word terwyl digitale weergawes van die groter registers gekoop kan word. Sien <http://www.gisa.org.za/site/familienaam> vir meer inligting.

'n Ander belangrike bron is D.F. du Toit Malherbe se *Stamregister van die Suid-Afrikaanse Volk*. Die boek is veral belangrik vir die opspoor van stamvaders uit die 19de en 20ste eeu. As jy dus 'n skaars van teenkom soos bv. Ladendorf of Den Heyer kan jy heel eerste hierdie publikasie raadpleeg.

Nog 'n bron wat reeds uit druk is, is J. Hoge se *Bydraes tot die Genealogie van ou Afrikaanse families* wat korreksies op en aanvullings tot De Villiers/Pama se *Geslagsregisters van die Ou Kaapse families* bevat.

'n Uitstekende publikasie met die titel, *Genealogieë van die Afrikaner Families in Natal* deur Ben Cilliers dek die onderwerp tot 1910.

Twee belangrike bronne m.b.t. Engelssprekende families is P. Philip se *British Residents at the Cape 1795 - 1819* en Esme Bull se *Aided Immigration from Britain to South Africa 1857 - 1867*. Lg. publikasie dek ook sekere periodes van 1823 - 1857. Dan is daar o.a. ook MD Nash se *The Settler Handbook, A new list of 1820 Settlers*, G.B. Dickason se *Irish Settlers to the Cape, A History of the Clanwilliam 1820 Settlers from Cork Harbour*, E.H. Burrows se *Overberg Origins, The English-Speaking Swellendam Families* en Geoff Blackburn se *The Children's Friend Society*. Laasgenoemde publikasie handel oor kinders (sommige wees ander se ouers het nog geleef) wat van 1834-1842 van Engeland na Suid-Afrika, Australië en Kanada geneem is. Daar is o.a. naamlyste van die betrokke kinders in die boek.

'n Belangrike bron m.b.t. Duitse Setlaars is J. Hoge se *Personalialia of the Germans at the Cape, 1652 - 1806*. Hoge het aantekeninge gemaak uit 'n groot aantal dokumente wat hy m.b.t. Duitse stamvaders wat in die periode 1652-1806 gearriveer het, kon opspoor. Die boek kan as 'n soort biografiese woordeboek van Duitse stamvaders vir die periode 1652-1806 beskou word. Die boek bevat dus nie uitgewerkte geslagsregisters van die betrokke individue se nasate nie. 'n E-boek weergawe van die boek kan bestel word by <http://bit.ly/2Amzfr4> Dan is daar ook Adolphe Linder se *The Swiss at the Cape of Good Hope 1652-1971*.

Vier publikasies wat baie inligting bevat oor die ouer geslagte van die Hugenote families is C.G. Botha se *Die Kaapse Hugenote*, M. Boucher se *French speakers at the Cape: The European background*, J.G. le Roux se *Hugenotbloed in ons Are* en P. Coertzen se *Die Hugenote van Suid-Afrika 1688-1988*.

Kopieë van die meerderheid van die publikasies behoort by die meeste navorsingsinstansies soos die Provinsiale Argiewe, Hugenote Museum en Cory Biblioteek beskikbaar te wees.

iii. Tydskrifte

In tydskrifte soos (a) *Familia* - kwartaalblad van die Genealogiese Vereniging van Suid-Afrika (b) *KRONOS*, uitgegee deur UWK se Instituut vir Historiese Navorsing en (c) die Kwartaalblad van die Nasionale Biblioteek van Suid-Afrika, Kaapstad verskyn ook artikels oor genealogiese onderwerpe.

'n CD-weergawe van alle *FAMILIA*-uitgawes van 1964-2004 kan by die Genealogiese Genootskap van Suid-Afrika bestel word. Gaan na http://www.eggsa.org/cgi-bin/esales_dc.pl 'n Indeks van alle *Familia*-artikels tot 2006 is beskikbaar by <http://www.eggsa.org/Familia-index/algemeen.htm>

Vir 'n inhoudsopgawe van *KRONOS*-artikels wat van 1979-2000 verskyn het sien Aanhangsel 27. In *KRONOS* Volume 3 van 1980 verskyn bv. 'n artikel deur J.L. Hattingh wat getiteld is *Die Blanke Nageslag van Louis van Bengale en Lijsbeth van die Kaap*.

Die Wes-Kaaplandse tak van die GGSA se kwartaalblad staan bekend as *Capensis*. Gaan na http://www.eggsa.org/capensis_contents.htm vir 'n inhoudsopgawe van sommige van die Capensis-artikels.

Artikels van genealogiese belang wat sedert 1900 in die belangrikste Suid-Afrikaanse tydskrifte verskyn het, kan d.m.v.

a. die *Index to South African Periodicals 1900-1939* en

b. die *Reportorium van Suid-Afrikaanse Tydskrifartikels* wat die periode 1940-1979 dek opgespoor word.

Die publikasies kan in o. a. die Nasionale Biblioteek, Kaapstad geraadpleeg word. Die *Reportorium van Suid-Afrikaanse Tydskrifartikels* vir die periode 1980-1986 is op mikrofiche beskikbaar en vanaf 1987 tot die hede is op rekenaar beskikbaar.

Die databasis staan bekend as ISAP. Die rekenaarterminale in o.a. die Nasionale Biblioteek van Suid-Afrika, Kaapstad waarna ons vroeër reeds verwys het, gee toegang tot die betrokke databasis.

iv. Digitale Publikasies

1. e-SAGI

'n Baie waardevolle digitale bron is Die Elektroniese Suid-Afrikaanse Genealogiese Indeks (e-SAGI) wat deur Lucas Rinken en 'n paar medewerkers opgestel word. In hierdie data-basis wat teen Augustus 2016 reeds inligting oor 821 000 individue bevat het, word alle individue sover moontlik aan mekaar gekoppel. Dit is dus een reuse stamboom en nie net 'n geslagsregister van een familie nie. Navrae oor die databasis kan gerig word aan Lucas Rinken by gen@rinken.co.za of aan Kriek Fourie by Leander.Fourie@transnet.net

Die databasis word verkoop ten bate van die Wes-Gautengse tak van die GGSA. Gaan na http://www.eggsa.org/sales/eshop_e_dc.htm vir bestellings.

2. Familia Omnibus

Die GGSA gee die sogenaamde Familia Omnibus uit waar data van veral kleiner families op een CD verskyn. Van die vanne waarvan inligting al gepubliseer is, is die volgende:

Hartman, Chalmers, De Jager, Fouché, Fourie, Van Rooyen, Wasserman, Wiggins, Meyer, Beckett, Benad(i)e, Dannhauser, De la Harpe, De Waal, Esterhuizen, Gleeson, Greathead, Green, Hancock, Loftie-Eaton, Norval, Oates, O'Keefe, Robarts, Sanders Stewart, Van der Hoogt, Van Schalkwyk, Van Straaten en Vermeulen.

Vir meer inligting sien <http://www.genealogie.org.za/index.php/af/43-publications/familia977618>

v. Die Internet

Delia Robertson het die baie waardevolle First Fifty Years projek begin waarin sy inligting versamel oor individue wat min of meer die eerste 50 jaar na Jan van Riebeeck se koms na Suid-Afrika geleef het. Daar verskyn o.a. transkripsies van dokumente. Sien <http://www.e-family.co.za/ffy/index.htm> en <https://www.facebook.com/FirstFiftyYearsProject>

C. Algemeen historiese werke

a. Vindmiddels

Dieselfde vindmiddels as by afdeling B hierbo (sien bl. 79) kan gebruik word om hierdie bronne op te spoor.

b. Bespreking van 'n aantal algemeen historiese publikasies

Ek noem maar net 'n paar van die belangrikste publikasies in die verband. Daar is nog vele meer wat m.b.v. die verskillende bewaarplekke en biblioteke se vindmiddels, soos reeds hierbo bespreek, gevind kan word.

Belangrike bronne vir kultuurhistoriese inligting is meestersverhandelinge en tesisse. Hulle groot tekortkoming is dat hulle gewoonlik nie geïndekseer is nie. Die voordeel van meestersverhandelinge en tesisse bo ander publikasies is egter dat dit baie detail bevat oor o.a. individue en hulle doen en late. Die soort inligting wat gewoonlik nie in meer populêre publikasies voorkom nie.

Dr. Joan Prins het bv. vir haar Meestersverhandeling en Doktorsgraad 'n streekstudie gedoen van die Westelike Overberg, Dr. Appel het 'n tesis gedoen oor die Oudtshoorn-omgewing en Dr. Scholtz oor die Olifantsriviervallei. Laasgenoemde twee tesisse is gepubliseer in die Argiefjaarboek van Suid-Afrikaanse Geskiedenis en is wel geïndekseer.

Al meer meestersverhandelinge en tesisse word deesdae ook elektronies beskikbaar gestel. Vir die Universiteit van Noordwes s'n gaan na <http://dspace.nwu.ac.za/>; vir Stellenbosch Universiteit s'n na <http://scholar.sun.ac.za/handle/10019.1/50> en vir die Universiteit van Pretoria s'n na <http://bit.ly/2jRqXcI> Vir 'n Nasionale databasis sien <http://www.netd.ac.za/portal/>

'n Boek wat baie genealogiese inligting bevat oor Oos-Kaapse families, is J.A. Heese se *Slagtersnek en sy mense*. Dr. Heese het bv. die meeste van die mense wat betrokke was by die rebellie (rebelle en regeringsgesindes) genealogies geïdentifiseer. Dit is 'n klassieke voorbeeld van 'n publikasie waar die kultuurhistoriese en die genealogie nou in mekaar geweef is.

G.C. de Wet se *Die Vryliede en Vryswartes in die Kaapse Nedersetting, 1657 - 1707* bevat baie interessante inligting oor baie van die eerste stamvaders.

H.C.V. Leibbrandt se *Requesten (Memorials) 1715 - 1806* bestaan uit vier volumes met 'n vyfde wat 'n indeks is. Dit bevat 'n groot skat van kultuurhistoriese inligting oor individue wat in daardie periode

versoekskrifte aan die regering gestuur het. Dit is 'n opsomming van die betrokke dokumente. Indekse op nog van o.a. Leibbrandt se publikasies kan afgelaai word op my webtuiste by www.gendata.co.za

'n Publikasie wat uiters waardevolle inligting oor die trekboerbeweging weg vanaf Kaapstad die binneland in bevat, is P.J. van der Merwe se *Die Noordwaartse Beweging van die Boere voor die Groot Trek (1770 - 1842)*.

Interessante gegewens oor die bloedsamestelling van die Afrikaner is te vind in J.A. Heese se *Die Herkoms van die Afrikaner, 1657 - 1867* en sy seun, H.F. Heese se *Groep sonder grense*. Anna Boëseken se *The Slaves and Free Blacks at the Cape* bevat ook waardevolle inligting oor slawe. Dan is daar ook R.C.H. Shell se *Children of Bondage, A Social History of the Slave Society at the Cape of Good Hope 1652-1838* en Victor de Kock se *Those in Bondage*.

Op die eGGSA se webblad by <http://goo.gl/BJqvBE> is 'n artikel *Matriagale Genealogieë van KHOI-Stammoeders* deur Ockert Malan oor vier Khoi-vrouens wat die stammoeders is van blanke Afrikaner Families.

Twee publikasies wat 'n goeie agtergrond gee tot die Suid-Afrikaanse geskiedenis is T. Cameron (Hoofredakteur) se *Nuwe Geskiedenis van Suid-Afrika in Woord en Beeld* en Muller, C.F.J. (red.): *Vyfhonderd Jaar Suid-Afrikaanse Geskiedenis*.

Gaan ook na <http://mzone.mweb.co.za/residents/k75/timeline.html> vir 'n handige tydlyn waarin o.a. hoofmomente van die Suid-Afrikaanse geskiedenis en stigtingsdatums van gemeentes aangedui word.

c. Boeke met biografiese inligting

Daar is verskeie bronne wat biografiese artikels bevat m.b.t. Suid-Afrikaners wat op nasionale maar ook plaaslike vlak 'n merk gemaak het. Die belangrikste Suid-Afrikaanse biografiese bron is die *Suid-Afrikaanse Biografiese Woordeboek* wat uit 6 volumes bestaan met volume 5 wat bv. in 1987 gepubliseer is. Daar is ook verskeie ouer publikasies wat inligting bevat oor individue wat nog gelewe het met die boek se publikasie in teenstelling met die *Suid-Afrikaanse Biografiese Woordeboek* wat slegs artikels van afgestorwe persone plaas. Die publikasies is dus soortgelyk as die *Who's Who* wat jaarliks verskyn en inligting bevat oor lewende “belangrike” persone. Die volgende publikasies in die verband kan in die Nasionale Biblioteek van Suid-Afrika, Kaapstad en waarskynlik ook in van die ander groot biblioteke in die land, geraadplaag word:

H. Reitz en H. Oost se *Die Nasionale Boek*, Johannesburg (gepubliseer circa 1931) wat inligting en in baie gevalle ook foto's bevat van prominente Nasionale Party lede. Dit sluit nie net ministers en LV's in nie, maar bv. ook voorsitters van NP-takke of selfs net doodgewone lede wat leiers in hulle gemeenskappe was.

Die *South African Woman's Who's Who*, Johannesburg, 1938. Hierdie omvattende publikasie bevat kort artikels en foto's van Engels- en Afrikaanssprekende dames wat in 1938 nog geleef het.

Men of the Times. Old Colonists of the Cape colony and Orange River Colony, Johannesburg, 1906. Van die individue met Afrikaanse vanne oor wie daar inligting en in baie gevalle ook foto's in die boek verskyn is A.C. de Villiers, A.F. du Toit, D.S. du Toit, D.F. Bosman, Genl. P.J. Blignaut, P.A.M.

Cloete, A.P.W. Immelman, A.B. Marais, J.P. Malan, G.P. van Zyl, H.S. van Zyl, J.H.H. de Waal, F.J. van der Merwe, A.S. du Plessis, D.J. du Plessis, F.H. Badenhorst, C.J. Lotter, M.M. Laubser, A.N. Louw, G.H. le Roux, J.C. le Roux, P.C. Le Roux en J.W. Boshoff.

Nog 'n biografiese bron wat ook inligting oor 'n aantal persone met Afrikaanse vanne bevat is Walker H. Wills (editor) se *The Anglo-African Who's Who and Biographical Sketch-Book*, London, 1907.

In die Nasionale Biblioteek, Kaapstad is daar ook 'n indeks beskikbaar op biografiese artikels wat in 'n tydskrif met die naam *South Africa* verskyn het. Dit dek uitgawes van 1892-1928 en die indeks se beskrywing is *Index to Biographies in South Africa 1892-1928*.

Gaan na André van Rensburg se webtuiste www.stamouers.com waar biografiese inligting oor van die oudste stamvaders verskaf word.

D. Atlasse

'n Baie waardevolle publikasie is J.S. Bergh en J.C. Visagie se *The Eastern Cape Frontier Zone, 1660 – 1980*.¹⁹ Dit bevat kaarte van die verskillende landdrostdistrikte in veral die Oostelike Provinsie terwyl die grense van die veldkornetskappe in die meeste gevalle aangedui word. Die veldkornet en sy veldkornetskap word dikwels op doopseels aangedui terwyl die opgaafrolle of belastingopgawes (sien bl. 89) ook per veldkornetskap saamgestel is. Daar is ook interessante kaarte wat bv. trekroetes aandui.

Nog 'n publikasie waarvan J.S. Bergh die redakteur was, is *Geskiedenis Atlas van Suid-Afrika. Die vier Noordelike Provinsies*²⁰. Op bl. 12 en 13 is bv. 'n kaart wat die roetes aandui van reisigers wat die gebied tussen 1723 en 1847 besoek het. 'n Totaal van 33 reise se roetes word aangedui. Op bl. 14 weer is 'n kaart met inligting oor die Voortrekkers se vestiging in die gebied wat die periode tot ca 1844 dek. Op bl. 18 is 'n kaart oor die Republiek Lydenburg 1856-1860 en op bl. 31 'n kaart getiteld *Konflik en geweld tussen Blank en Swart in die Oostelike deel, ca 1860-81*. Dan is daar ook kaarte oor die Eerste Anglo-Boereoorlog en verskeie kaarte oor die Tweede Anglo-Boereoorlog. Daar is verder o.a. ook kaarte oor natuurbewaring, die ligging van museums, openbare monumente en sendingstasies.

E. Bronnepublikasies

a. Vindmiddels

Dieselfde vindmiddels as by punt B hierbo (sien bl. 79) kan hier gebruik word.

b. Bespreking van 'n aantal bronnepublikasies

Bronnepublikasies is getranskribeerde oorspronklike dokumente wat gepubliseer is. In die publikasies word m.b.v. voetnotas kommentaar ter opheldering of aanvulling van die teks gelewer.

'n Belangrike bronnepublikasie is bv. die *Resolusies van die Politieke Raad* (die belangrikste regeringsliggaam in die Hollandse tyd) wat vir die periode 1651 - 1743 in 10 volumes gepubliseer is.

¹⁹ Bergh, J.S. and Visagie, J.C.: *The Eastern Cape Frontier Zone, 1660-1980*. Durban, 1985.

²⁰ Bergh, J.S. (Red.): *Geskiedenis Atlas van Suid-Afrika, Die vier Noordelike Provinsies*. Pretoria, 1998.

Hierdie bron bevat ook veral kultuurhistoriese inligting oor die heel oudste geslagte van ons voorouers in Suid-Afrika. Daar is baie voetnotas waarin individue, wat in die Resolusies vermeld word, genealogies geïdentifiseer word. Soortgelyke publikasies bestaan vir die oudste dokumenteekse van Natal, Transvaal en die OVS bv. Volksraadsnotules OVS, Vol 1 - 7, 1854 - 1863.

As deel van die 400-jarige feesviering van die ontstaan van die VOC is die oorblywende resolusies (1744-1795) ook getranskribeer. Hierdie transkripsies stel 'n uiters waardevolle nuwe kultuurhistoriese bron tot ons beskikking. Soektogte op die databasis kan op die TANAP-webtuiste by <http://bit.ly/2mYMqls> gedoen word. Die Resolusies van 1651-1795 is op die databasis beskikbaar.

'n Tweede projek was o.a. die transkribering van 'n groot aantal boedelinventarisse. Die boedelinventarisse is by <http://bit.ly/2Ac6Xc3> op die internet beskikbaar.

As deel van die tweede projek is verdere transkripsies onderneem wat nie op die internet beskikbaar is nie. Die volledige transkripsies van beide projekte is egter op CD beskikbaar.

Die transkripsies van die tweede projek wat nie op die internet beskikbaar is nie, maar wel op die CD's is die volgende:

- a. Inventarisse van intestate boedels (MOOC 8 - 75 bande getranskribeer), Vendusierolle (MOOC 10 - 5 bande getranskribeer plus 40 geïndekseer), Boedelrekenings (MOOC 14 - 85 bande geïndekseer), Bandietenrollen (15 bande getranskribeer), VOC-monsterrolle (18 bande getranskribeer).
- b. *Vrijboek*-lyste: 15 bande gefotografeer in Nasionaal Archief, Den Haag en plaaslik getranskribeer plus "Lijst van het Corps Pennisten" getranskribeer.
- c. *VOC-Dagregisters*, Deel 1: 1687 en 1692 (Simon van der Stel se bewind). Gefotografeer in Nasionaal Archief, Den Haag en plaaslik getranskribeer. In die Inleiding word na Genealogie verwys.
- d. *VOC-Dagregisters*, Deel 2: 1695, 1699, 1700 met Simon van der Stel wat in 1699 aftree en die goewerneurskap aan sy seun Wilhem Adriaen oorgee. Gefotografeer in die Nasionaal Archief, Den Haag en plaaslik getranskribeer. Die Inleiding bied interessante leesstof.
- e. *VOC-Dagregisters*, Deel 3: 1704, 1706, 1709 met Willem Adriaen van der Stel nog aan bewind en Louis van Assenburgh wat in 1709 Goewerneur is. Gefotografeer in die Nasionaal Archief, Den Haag en plaaslik getranskribeer. Die Inleiding behandel 'n verskeidenheid sake.

Skryf aan Helena Liebenberg by helena@taaloord.co.za om dit te bestel.

'n Ander belangrike bronnepublikasie is UWK se rekenaarverwerkings van sekere opgaafrolle of belastingopgawes wat sekere jare in die periode 1682 tot 1782 dek. 'n Stel van die dokumente is beskikbaar by die Wes-Kaapse Provinsiale Argief. Die inwoners van die verskillende distrikte word alfabeties gelys wat dit natuurlik maklik maak om 'n spesifieke individu op te spoor.

Hier volg 'n transkripsie van die inligting in 'n aantal opgaafrolle wat betrekking het op Jan Vosloo, stamvader van die Vosloo-familie.

| | 1731 | 1709 | 1712 | 1719 |
|---------------------|-------------|-------------|-------------|-------------|
| Mans | 1 | 1 | 1 | 1 |
| Vroue | 0 | 0 | 0 | 0 |
| Seuns | 0 | 0 | 1 | 0 |
| Dogters | 0 | 0 | 1 | 0 |
| Knegte | 1 | 1 | 0 | 0 |
| Slawemans | 9 | 10 | 9 | 0 |
| Slawevroue | 7 | 7 | 3 | 0 |
| Slaweseuns | 0 | 1 | 1 | 0 |
| Slawemeisies | 0 | 0 | 3 | 0 |
| Perde | 28 | 20 | 15 | 0 |
| Beeste | 280 | 270 | 200 | 30 |
| Skape | 1 950 | 1 500 | 300 | 0 |
| Varke | 0 | 0 | 0 | 0 |
| Wingerdstokke | 10 000 | 25 000 | 15 000 | 0 |
| Lêers wyn | 6 | 16 | 8 | 0 |
| Koring gesaai (mud) | 18 | 18 | 8 | 0 |
| Koring gewen (mud) | 100 | 130 | 100 | 0 |
| Rog gesaai (mud) | 0 | 1 | 0 | 0 |
| Rog gewen (mud) | 0 | 5 | 0 | 0 |
| Gars gesaai (mud) | 0 | 0 | 0 | 0 |
| Gars gewen (mud) | 0 | 0 | 0 | 0 |
| Snaphane | 4 | 1 | 2 | 1 |
| Pistole | 1 | 0 | 0 | 0 |
| Degens | 1 | 1 | 1 | 1 |
| Distrik | Drakenstein | Drakenstein | Drakenstein | Drakenstein |

Die Van Riebeeck Vereniging het ook oor die jare 'n groot aantal bronne gepubliseer wat o.a. Adam Tas en Louis Trichardt se dagboeke insluit. Daar is ook 'n groot aantal reisverhale van veral oorsese besoekers aan die Kaap. Hulle verskaf dikwels inligting oor die mense wie hulle teengekom het op hulle reise. Die laaste uitgawe in die reeks bevat agterin 'n volledige lys van alle titels wat tot op daardie stadium gepubliseer is. Gaan ook na hulle tuisblad by <http://www.vanriebeeksociety.co.za/home.htm> Click op die woord **PUBLICATIONS** links op die tuisblad.

'n Ander interessante bronnepublikasie is Guelke en Shell se *The De La Fontaine Report, 30th Januarie, 1732*. Die publikasie is in die Wes-Kaapse Provinsiale Argief beskikbaar. Vir kontakbesonderhede van die Wes-Kaapse Provinsiale Argief sien bl. 43. Die bron bevat opmerkings oor al die burgers sowel as 'n aantal vryswartes wat in 1732 aan die Kaap woonagtig was. Na Jan Vosloo, die stamvader van die Vosloo-familie, word bv. verwys as “oud en arm” en na sy seun Casper as “Heeft wijnig of niet in de weereld”.

F. Koerante

a. Inleiding

Koerante bevat veral kultuurhistoriese inligting. Daar is naas nasionale en provinsiale koerante ook heelwat streeks- of dorpskoerante, sommige wat nie meer vandag bestaan nie, wat van belang is. Jou streeks- of dorpskoerant sal uiteraard meer aandag gee aan plaaslike gebeurtenisse as bv. jou provinsiale en nasionale koerante.

b. Vindmiddels

Elke bewaarplek sal sy eie vindmiddels op koerante hê. By die Nasionale Biblioteek van Suid-Afrika, Kaapstad het die personeel in die leeskamer bv. 'n lys byderhand waarop van die belangrikste koerante aangedui word. 'n Waardevolle publikasie wat inligting bevat oor 'n groot verskeidenheid koerante wat tot 1949 in Suid-Afrika gepubliseer is, asook watter bewaarplekke op daardie stadium vir watter tydperke kopieë van die betrokke koerante in bewaring gehad het, is die s.g. *Union List of South African Newspapers* wat uitgegee is deur die Suid-Afrikaanse Biblioteek. Vir die kontakbesonderhede van die Nasionale Biblioteek, Kaapstad sien bl. 46.

c. Bewaarplekke

i. Nasionale Biblioteek van Suid-Afrika, Kaapstad

Die Nasionale Biblioteek van Suid-Afrika, Kaapstad het 'n groot versameling ou koerante. Vir die kontakbesonderhede van die Nasionale Biblioteek van Suid-Afrika, Kaapstad sien bl. 46. Die personeel in die leeskamer het 'n lys byderhand waarop van die belangrikste koerante aangedui word. A.g.v. die swak fisiese toestand van die ou koerante word navorsing daarin hoofsaaklik vanaf mikrofilms gedoen. 'n Waardevolle indeks wat in die biblioteek beskikbaar is, is Peter Coates se *The Cape Town English Press Index for the Years 1871-1876*. Dit is 'n gedetailleerde indeks op feitlik alle inligting wat vir daardie periode in o.a. *The Argus* en *Cape Times* verskyn het. 'n Aantal van die inskrywings wat in die 1872 indeks verskyn is bv. die volgende:

De Vos, C.A.M.

Resign Caledon field-cornetcy

De Vos, Wouter (farmer of Hexriver)

Crops destroyed in severe hail storm
Proposes resolution against house tax at meeting

De Wit, J.A. (of Tarkastad)

Thrown from horse and breaks ribs

Denton, William

Hero of Waterloo and 1820 Settler dies

Du Toit's Kloof (Paarl district)

Idea of a railway tunnel visionary says Colonial Secretary

Jews

Rabbi Hirsh Kalisher urges Jews to return to Zion

Kalk Bay (Cape fishing village)

Bickersteth's Cottage and land for sale

Morkel, Peter G. (of "Oatlands", Somerset West)

Infant son William dies 24 January

Koch, (Mr) - (agent for the Rhenish Missionary Society)

Arrives at Cape Town to take up Walwich Bay post

ii. Nasionale Biblioteek van Suid-Afrika, Pretoria

Vir inligting oor 'n publikasie wat 'n lys bevat van 'n groot aantal van die ouer Suid-Afrikaanse koerante en waar hulle geberg word, sien bl. 91. Vir kontakbesonderhede van die Nasionale Biblioteek van Suid-Afrika, Pretoria sien bl. 52.

iii. Kwazulu-Natalse Provinsiale Argief

Die Kwazulu-Natalse Provinsiale Argief het feitlik volledige stelle ou Natalse koerante vir die periode 1846-1927²¹. Vir die kontakbesonderhede van die Kwazulu-Natalse Provinsiale Argief sien bl. 59. Vir inligting oor 'n publikasie wat 'n lys bevat van 'n groot aantal van die ouer Suid-Afrikaanse koerante sien bl. 91.

iv. Albany Museum

Die Albany Museum in Grahamstad (sien bl. 65) het 'n groot versameling ingebinde kopieë van die *Grahamstown Journal*, *Grocott's Mail* en ander koerante vir die 19 de eeu. Vir inligting oor 'n publikasie wat 'n lys bevat van 'n groot aantal van die ouer Suid-Afrikaanse koerante sien bl. 91.

v. Die internet

Readex het uitgawes van Afrika koerante wat die periode 1800 - 1923 dek op die internet beskikbaar gestel. Sien **Aanhangsel 91**

²¹ R.T.J. Lombard: *Handleiding vir Genealogiese Navorsing in Suid-Afrika*, bl. 66

vir 'n lys daarvan. Van die Suid-Afrikaanse koerante in die reeks is o.a. *Cape Town Gazette and African Advertiser* (insluitende *Kaapsche Courant*) 1800-1829 en *Friend of the Free State and Bloemfontein* (1850-1890). Wanneer mens print kom daar 'n spasie na die 91. Stel nog reg. Ook op ander plekke.

By <http://www.eggsa.org/newspapers/> is transkripsies uit 'n groot verskeidenheid koerante. O.a. die *Eastern Province Herald*, *Farmers Chronicle*, *Graaff-Reinet Herald*, *Grahamstown Journal*, *South African Commercial Advertiser* en *The Natal Witness*.

G. Adresboeke en soortgelyke publikasies.

a. Inleiding

Hierdie publikasies staan in Engels bekend as **Directories** of **Almanacks**. Die woord Directory word in Afrikaans vertaal as **Adresboek**. Dit kan inligting bevat oor 'n stad, provinsie of die hele Suid-Afrika en soms ook Suidelike Afrika. Daar kan inligting in verskyn oor o.a. besighede, inwoners met die straatadresse van hulle woonplekke, inligting oor die plaaslike owerheid en inwoner getalle.

By <http://sagenealogy.co.za/store/> word 'n aantal adresboeke te koop aangebied.

Vir 'n internet weergawe van Suid-Afrika se huidige telefoongids gaan na <http://phonebook.yellowpages.co.za/>

b. Algemene adresboeke

i. Wes-Kaapse Provinsiale Argief

Die belangrikste adresboek wat in die Wes-Kaapse Provinsiale Argief aangevra kan word, is die sg. *Cape Almanack*. Sien **Aanhangsel 28** vir 'n aantal bladsye van die 1821-uitgawe. Die almanak was op 'n latere stadium ook bekend as die *African Court Calendar* en later weer *Jutas Directory*. Dit dek die periode 1800 - 1930 met die uitsondering van 1801 - 1802. Daar is 'n groot verskeidenheid inligting in die publikasie. Dit is o.a. van belang vir die alfabetiese lyste van Kaapstad se inwoners met hulle adresse en beroepe wat gegee word, die name van amptenare, veldkornette en inligting oor lede van die weermag. Sien ook bl. 93 vir 'n plek op die internet waar daar toegang gekry kan word tot die African Court Calendar.

Vir die kontakbesonderhede van die Wes-Kaapse Provinsiale Argief sien bl. 43. Van hierdie publikasies is deur Google Books gedigitaliseer. By <http://bit.ly/2ja4OWK> kan 'n mens bv. 'n volledige kopie van die *African Court Calendar* van 1822 aflaai en die 1809 uitgawe by <http://bit.ly/2AmKuVt> Vir meer inligting oor Google Books sien bl. 98.

ii. Nasionale Biblioteek van Suid-Afrika, Kaapstad

Die *Cape Almanack* wat by die vorige punt bespreek is, is ook by die Nasionale Biblioteek van Suid-Afrika, Kaapstad beskikbaar. Om verwysings na adresboeke wat hier geberg word te vind moet gebruik gemaak word van twee stelle kaartjie-indekse.

Nadat jy by die ontvangs, in die ingangsportaal van die Biblioteek, ingeteken het, loop jy by die deur wat regs uit die ingangsportaal uitloop in 'n groot lokaal in. Soos wat jy in die lokaal inbeweeg, sal daar aan weerskante van jou kabinette met Onderwerp-indekskaartjies wees. Hier volg 'n voorbeeld van hoe om 'n verwysing na 'n adresboek wat inligting bevat oor die hele Suid-Afrika op te spoor:

- a. Soek 'n kaartjie met die onderwerp **South Africa**
- b. Soek dan 'n kaartjie met die sub-onderwerp **South Africa: Directories**
- c. Onder hierdie sub-onderwerp sal jy dan bv. 'n kaartjie kry met die volgende inligting op – ***Braby's Commercial Directory of South Africa and Rhodesia*** met die volgende nota daarby: "For further details see Periodicals Catalogue"

Vra vir die personeel waar die Periodicals Catalogue is. Dit is ook 'n aantal kabinette met kaartjies waarop jy dan meer inligting oor o.a. spesifieke adresboeke en tydskrifte sal kry.

Op die kaartjie vir ***Braby's Commercial Directory of South Africa and Rhodesia*** staan oa. die volgende inligting:

Regs bo staan die nommer R.338.096BRA/5075

[Dit is die verwysingsnommer wat jy op jou aanvraagstrokie moet skryf wanneer jy een van die volumes van die adresboek wil aanvra]

Titel: *Braby's Commercial Directory of South Africa and Rhodesia.*

Library has: 1924/25 –

[Dit beteken jy kan uitgawes van die adresboek in die biblioteek kry wat die periode 1924/25 tot op hede dek]

Title varies: 1927-1950, *Braby's Commercial Directory of South Africa and Central Africa*; 1951 *Braby's Commercial Directory of South, East and Central Africa.*

Op dieselfde wyse kan jy inligting oor adresboeke opspoor onder opskrifte soos **Orange Free State** en **Cape of Good Hope**. Onder laasgenoemde kry jy bv. weer 'n verdere afdeling wat beskryf word as **Cape of Good Hope. Eastern Province**. Vir die kontakbesonderhede van die Nasionale Biblioteek van Suid-Afrika, Kaapstad sien bl. 46.

iii. Stadsbiblioteek van Bloemfontein

Sien **Aanhangsel 29** vir inligting oor adresboeke, 'n lys van staatsamptenare in die begin van die 19de eeu en 'n publikasie met inligting oor o.a. dokters en tandartse wat in die begin van die 19de eeu in die Vrystaat gepraktiseer het, wat in die biblioteek beskikbaar is. Vir die kontakbesonderhede van die Stadsbiblioteek van Bloemfontein sien bl. 58.

iv. Vrystaatse Provinsiale Argief

Soortgelyke bronne as die wat by die Stadsbiblioteek, Bloemfontein beskikbaar is, kan ook hier geraadpleeg word. Vir die kontakbesonderhede van die Vrystaatse Provinsiale Argief sien bl. 55.

v. Nasionale Argief

Die *List of the Directories in the Transvaal Archives Depot (1866 - 1980)*, saamgestel deur **Z. Olivier** (Verwysing: **T407**) bevat inligting oor Adresboeke en ander soortgelyke bronne wat in die Nasionale Argief geberg word. Die verwysingskode vir die publikasies is **DIR**.

Die vindmiddel (T407) word volgens volgnommer tussen al die ander vindmiddels in die leeskamer geberg.

Die versameling se inhoud is ingedeel in volumes met 'n individuele volumenummer toegeken aan elkeen van die bronne in die versameling, bv.

- **Volume 4:** *The Argus Annual and South African Directory 1894*
- **Volume 107:** *Natal Almanac and Register 1866*
- **Volume 205:** *Transvaal and Rhodesia Directory 1903*
- **Volume 306:** *Braby's Orange Free State and Kimberley Directory 1948 -1949*

Hieronder die opsomming van die inhoud van T407:

| Vol no | Description | Period |
|---------------|--|---------------|
| 1 - 17 | Directories: A: South Africa | 1889 - 1919 |
| 18 - 106 | Directories: B: Cape Province | 1934 - 1979 |
| 107 - 204 | Directories: C: Natal | 1866 - 1980 |
| 205 - 271 | Directories: D: Transvaal | 1911 - 1980 |
| 272 - 327 | Directories: E: Orange Free State | 1904 - 1974 |

Verwysings na die publikasies is ook op NAAIRS beskikbaar. Sien **Aanhangsel 90** vir 'n aantal voorstelle m.b.t. die doen van soektogte op NAAIRS. Vir algemene inligting m.b.t. NAAIRS-soektogte sien bl. 103.

vi. Nasionale Biblioteek van Suid-Afrika, Pretoria

Soortgelyke publikasies as die wat te vinde is by die Nasionale Argief is ook in die biblioteek. Sien hierbo.

vii. Kwazulu-Natalse Provinsiale Argief

In die Kwazulu-Natalse Provinsiale Argief kry mens die *Natal Almanack Directory and Yearly Register*. Die betrokke adresboeke staan vandag bekend as Braby's. Dit dek die periode 1863 - 1974 met die uitsondering van 1911, 1912, 1914, 1930, 1934, 1937 tot 1939, 1941, 1943 tot 1945, 1951, 1953 tot 1959 en 1961 tot 1973. Daar is 'n groot verskeidenheid inligting in die publikasie.

Nog 'n goeie bron in die verband is *The Natal Civil Service*. Elke boek het 'n indeks van amptenare in die staatsdiens asook sekere besonderhede soos bv. die amptenar se aanstellingsdatum. Die reeks dek die jare 1895, 1897 en 1902 tot 1910. Vir die kontakbesonderhede van die Kwazulu-Natale Provinsiale Argief sien bl. 59.

c. Kerkjaarboeke

Kerke se jaarboeke bevat waardevolle inligting soos bv. gemeentes se kontakbesonderhede. In die ouer NG Kerk jaarboeke is die gemeentes chronologies volgens hulle stigtingsdatums gerangskik. As jy dan na die doopseel soek van 'n kind wat in bv. 1845 gebore is, kan jy in die jaarboek kyk watter gemeentes al teen 1845 bestaan het.

H. Foto's en ander beeldmateriaal

Foto's van individue sal uiteraard veral in besit wees van individue. GISA (sien bl. 46) beskik ook oor 'n versameling foto's van individue.

Die Heemkring in die Paarl (sien bl. 47) is in die besit van die negatiewe van Gribble, 'n beroepsfotograaf, wat vir baie jare 'n ateljee in die Paarl gehad het.

Daar is verskillende vindmiddels wat 'n mens kan gebruik vir die opspoor van o.a. foto's, skilderye en sketse van o.a. persone, geboue, straattonele, veldslagte en plaasopstalle wat betrekking het op 'n mens se familiegeskiedenis.

Ek het bv. 'n skildery opgespoor van die Slag van Swartkoppies wat in die 1840's in die Vrystaat plaasgevind het. Een van my voorouers, die trekboerleier Michiel Adriaan Oberholster, was een van die boere-leiers ten tyde van die veldslag. Op die Staatsargiefdiens se databasis (NAAIRS) is verwysings na o.a. foto's wat in die verskillende bewaarplekke landwyd bewaar word. Vir meer inligting oor NAAIRS sien bl. 103. Naas die NAAIRS-databasis kan o.a. ook die volgende vindmiddels geraadpleeg word vir die opspoor van sulke beeldmateriaal:

M.J. Evans: *Index to Pictures of South African interest in the Graphic 1875-1895*, Johannesburg, 1966. Die *Graphic* is 'n koerant wat weekliks in London, Engeland verskyn het. Die beeldmateriaal het betrekking op Suid-Afrika, Namibië, Zimbabwe, Mosambiek, Madagaskar, Mauritius, St. Helena en Tristan da Cunha. Om vir jou 'n aanduiding te gee watter tipe beeldmateriaal wat op Suid-Afrika betrekking het in die koerant verskyn het, haal ek 'n aantal van die inskrywings hier aan saam met die jaartal waarin die item in die koerant verskyn het:

G Ferreira - portrait - 1890; Store in Lydenburg - 1876; Village of Lydenburg - 1876; Fripp, C.E.: O' Neill's farm during the meeting of Gen. Sir Evelyn Wood and the Boer Leaders, March 21; Dirk Uys, Gen. Joubert, Christian Joubert, Pretorius - 1881; Fripp, C.E. - Sketches from South Africa - Transvaal Boers at family worship - 1880; Burgersdorp - Don, C.D.: Language demonstration at Burgersdorp, Cape Colony. Mr. Hofmeyer addressing the meeting in the market place - 1893; Stephanus Jacobus du Toit b. 1847 - portrait - 1883; Graaff-Reinet - Gathering oranges at Welwood in the district of Graaff-Reinet, Cape Colony - 1892; Van Niekerk, Gerrit Jacobus - Bethell, Alfred with Sir Charles Warren at Vryburg - the trial of ... Van Niekerk, ex-administrator of Stellaland, for the murder of ... James Honey, February 1882 - 1883.

Nog 'n vindmiddel is die *Catalogue of Pictures in the Africana Museum*, Volumes 1-7, saamgestel deur R.F. Kennedy, Johannesburg, 1966-1972. 'n Verdere aanvulling tot die katalogus wat ook deur R.F. Kennedy saamgestel is, is die *Catalogue of Prints in the Africana Museum and books in the Strange Collection of Africana in the Johannesburg Public Library up to 1870*, Volumes 1-2 in onderskeidelik 1975 en 1976 gepubliseer in Johannesburg. 'n Aantal verwysings na beeldmateriaal in laasgenoemde bron is die volgende:

Baine's Kloof - 1869; Hot Springs of Brand Vley; A View near the Roode Sand Pass at the Cape of Good Hope; Estate of Ms. Melck Esq. Eerste River; Montagu Pass; Paulus Dan Lückhoff; Karl Mauch; "Leger aan de Koega-Rivier" (dateer waarskynlik uit ca 1811); View of Pikenierskloof (dateer uit waarskynlik ca 1817).

Daar het oor die jare ook publikasies verskyn waarvan die hoof fokus die grafiese materiaal was wat daarin afgedruk is. Ek verwys na enkele voorbeelde:

C.F.J. Muller: *A Pictorial History of the Great Trek*, 1978, Pretoria.

J.J. Oberholster e.a.: *Gedenkalbum van die Oranje-Vrystaat*, Bloemfontein, 1954. In die publikasie is o.a. 'n skildery van Bloemfontein wat dateer uit 1851 asook foto's van die volgende individue wat die Bloemfontein Konvensie onderteken het: E.R. Snyman, F.P. Senekal, G.P. Visser, J.J. Rabie, F.P. Schnehage, P.M. Bester en J.J. Venter.

Victor de Kock: *Ons Drie Eeue/Our Three Centuries*, Kaapstad 1952. Hierdie publikasie bevat in sy 264 bladsye afdrukke van honderde items grafiese materiaal wat betrekking het op die Suid-Afrikaanse geskiedenis. Dit begin met 'n kleur afdruk van 'n skildery van Jan van Riebeeck en eindig met 'n foto van 'n Volksraadsitting van waarskynlik omstreeks 1951/52. Die byskrifte by enkele ander items, waarvan baie in kleur afgedruk is, lees as volg: Sewentiende Eeue Wêreldkaart; Tafelbaai, 1656; Uitspan langs die trekpad, deur Samuel Daniell, 1803; Binnelandse boerehuis deur Charles Bell; Binnekant van Louis Pretorius se plaashuis; Landing van 'n regiment te Durban in die vroeë jare van die vorige eeu; Cradock, 1849 en Swellendam, 1867.

Vir die voor-fotografie dae is die enigste beeldmateriaal wat behoue gebly het uiteraard skilderye en sketse wat deur kunstenaars gemaak is. Die volgende is voorbeelde van publikasies wat die skilderye en/of sketse bevat van twee sulke kunstenaars.

The Cape Sketchbooks of Sir Charles D'Oyly 1832-1833 depicting Cape Town, the countryside & neighbouring villages, Cape Town, 1968. Van die byskrifte by sketse in die boek wat bv. in die Worcester-omgewing gemaak is lees as volg: Distant view of the Village of Worcester from the Ford across the Breed River, 28 October 1832; View of Mr de Wit's Farm House in Brand Valley and Hot Baths, 29 October 1832; View of the Wessell Pertorius Farm on the Road from Brand vlae, 30 October 1832; View of Law Erasmus's Farm, 30 October 1832. Daar is 119 sketse in die boek.

Simon A. de Villiers: *Otto Landsberg 1803-1905, 19th Century South African Artist*, Cape Town, 1974. Van die byskrifte by skilderye in die boek lees as volg: View of Cape Town from Kloof Street c1850; Ebersted Farm, Salt River c1860; A football match at Rondebosch c1860; Bredasdorp c1865; Bainskloof c1854; Playing football on the Campground, Wellington c1870; Worcester 1847; A farm at Swellendam c1850.

I. E-boeke

a. Inleiding

'n Groot hoeveelheid E-boeke is vandag gratis beskikbaar op die internet of kan teen billike pryse aangekoop word.

b. Gratis e-boeke

i. EGGSA

Sien http://www.eggsa.org/library/main.php?g2_itemId=15 vir gratis boeke wat afgelaai kan word.

ii. Google Books

Google het al miljoene boeke, waarvan baie oor Suid-Afrikaanse onderwerpe handel, gedigitaliseer. Op 16 Junie 2016 het bv. die woord Transvaal reeds ongeveer 481 000 keer voorgekom. Van die boeke kan volledig afgelaai word terwyl by die meeste na 'n soektog net 'n deel van die teks vertoon word. Van die waardevolste boeke is die reisverhale van reisigers wat die Kaap in die 1700's en 1800's besoek het. Gaan na <https://books.google.co.za>

Hou in gedagte dat soektogte op Google nie altyd materiaal in die Google Books-versameling raak soek nie. Gaan dus na <https://books.google.co.za> en doen jou soektogte daar.

iii. Internet Archive

Die Internet Archive by <https://archive.org/> het ook 'n groot hoeveelheid e-boeke wat afgelaai kan word. O.a. dele van Leibbrandt se *Precis* en sy boek oor Slagtersnek. Op 16 Junie 2016 was daar bv. 601 publikasies waar die woord Transvaal in die titel van die publikasies voorgekom het.

iv. Cdbooks-r-us

By <http://www.cdbooks-r-us.com/freebies.php> kan ook gratis e-boeke afgelaai word. Dit sluit o.a. die volgende boeke in: *Johannes Meintjes 1923-1980* (± 4mb); *Uniondale 1901 - A memento of the Anglo Boer War* (± 275kb); *The Anti-British Crusade* (± 97kb); *A Sketch of the OFS* (± 1.2mb); *With Steyn and De Wet*, by Philip Pienaar of the Transvaal Telegraph Service (± 380kb); *Private John Jackson's Boer War Diary* (± 70kb); *Verslag oor of Herinnerings van Magersfontein - HL du Toit* (± 68kb); *Uit de Oorlog - ML Lotter* (± 1mb) en *Stamouers Johannes Cornelis van Rooy en Anna Françoise Holster* (± 340kb)

v. Die e-boek projek

Die sogenaamde Gutenberg Projek stel ook by http://www.gutenberg.org/wiki/Main_Page 'n groot hoeveelheid boeke beskikbaar vir aflaa.

c. E-boeke te koop

O.a. geslagsregisters word deesdae ook as e-boeke uitgegee. So bv. is 'n kopie van die Pretorius Geslagsregister as e-boek te koop. Kontak vir Colin Pretorius by colin@fmxau.com in die verband. Besoek ook sy webwerf by <http://www.cdbooks-r-us.com> vir inligting oor ander boeke wat hy beskikbaar stel. Die voordeel van e-boeke is dat jy die hele teks vir sleutelwoorde kan deursoek en ook dat dit goedkoper as konvensionele boeke is.

HOOFSTUK 9

Bronne: Vindmiddels op ongepubliseerde staatsbronne

A. Inleiding

Ongepubliseerde bronne is oorspronklike bronne soos bv. doopseels, sterfkennisse en kaarte en word by die instansies wat die bronne geskep het of bewaringsinstansies soos bv. die Provinsiale Argiewe en kerkargiewe bewaar. Bronne word gewoonlik na bewaringsinstansies oorgeplaas wanneer die instansie wat dit geskep het, bv. 'n landdroskantoor, nie meer die bron benodig vir hulle daaglikse administrasie nie. Soms word dokumente ook oorgeplaas na argiewe omdat die kantoor van oorsprong nie meer bergingspasië daarvoor het nie.

In hierdie hoofstuk gee ons 'n oorsig van vindmiddels op ongepubliseerde staatsbronne. In die bespreking van spesifieke bronne (soos bv. die sterfkennis of testament) in hoofstukke 10 en 11, sal na hierdie hoofstuk terugverwys word, maar ook in meer detail gekyk word na vindmiddels wat net betrekking het op die spesifieke bron wat bespreek word. Ons gaan veral terugverwys na ons bespreking van die doen van soektogte op die Staatsargiefdiens se rekenaardatabasis, NAAIRS, wat ook in hierdie hoofstuk behandel word. Sien bl. 103.

In hoofstukke 10-11 kyk ons dan na van die belangrikste ongepubliseerde bronne in staatsbesit.

Daar bestaan o.a. ook mikrofilms, fotostate en digitale foto's van sommige van die belangrikste oorspronklike bronne wat vir genealogiese navorsing van belang is. Wanneer ons in opeenvolgende hoofstukke gaan kyk na spesifieke bronne, vindmiddels daarop asook bergplekke daarvan sal ons ook verwys na die vindmiddels op en bewaarplekke van die afskrifte. Die Mormoonse Kerk is die instansie wat die meeste van hierdie afskrifte gemaak het.

B. Vindmiddels

a. Inleiding

In 1990 was daar al net in die Wes-Kaapse Provinsiale Argief alreeds 40 liniêre km dokumente. Dit beteken dat as jy al die lêers langs mekaar sou sit soos in 'n boekrak, dit 'n ry van 40 km lank sou vorm. 'n Mens gebruik vindmiddels om by daardie lêer of boek se bladsy uit te kom wat die inligting bevat wat vir jou navorsing van belang is.

b. Bespreking van vindmiddels

i. Lyste van Argivalia

Vir die Nasionale en elke Provinsiale Argief bestaan daar 'n sogenaamde Lys van Argivalia. As jy die mees kernagtige opsomming wil hê van die bronne wat in 'n argief bewaar word, moet jy deur die betrokke argief se Lys van Argivalia blaai.

Al vier die argiewe se lyste van argivalia behoort ook by elkeen van die ander argiewe beskikbaar te wees. By bv. die Wes-Kaapse Provinsiale Argief sal jy dus ook Pretoria, Bloemfontein en Pietermaritzburg s'n kry.

Vir die aankoop van die Lyste van Archivalia sien <http://bit.ly/2iHAEr3>

ii. Inventarisse

1. Inleiding

In die Nasionale en elke Provinsiale Argief word elke staatskantoor se bronne as 'n eenheid geberg en so 'n versameling bronne word 'n argief genoem. Vir elke argief is daar 'n inventaris in die Nasionale of betrokke Provinsiale Argief.

'n Inventaris gee 'n kort opsomming van die verskillende reekse bronne in die betrokke argief. Die bronne wat hulle oorsprong in bv. die Kantoor van die Landdros van Graaff-Reinet het, word die Argief van die Landdros van Graaff-Reinet genoem. 'n Argief word dus aangedui as die argief van die hoof uitvoerende beampte van die betrokke kantoor of staatsinstelling.

Elke argiefgroep het 'n verwysingskode om dit te onderskei van ander argiefgroepe. Alle landdrosargiewe in die Wes-Kaapse Provinsiale Argief se verwysingskodes begin bv. met 'n 1 en 'n afkorting. 1/GR sal dan die verwysingskode vir Graaff-Reinet se Landdrosargief wees met 1/STB weer die verwysingskode vir Stellenbosch se Landdrosargief.

Dan het elke lêer in die argiefgroep ook 'n verwysingsnommer. So bv. is die *Letters Received from Private Individuals* in die argief van die Landdros van Graaff-Reinet in bande 13/1 - 13/12. Elke individuele band of volume word in die inventaris gelys en beskryf. As jy gevolglik 1/GR 13/1 op die aanvraagstrokie (**Aanhangsel 16**) invul, sal die bode in die leeskamer vir jou die betrokke briewe wat bv. die periode 1781-1785 dek bring en as jy 13/2 aanvra kry jy weer die briewe van bv. 1786-1790.

Baie inventarisse het as inleiding ook 'n opsomming oor die ontstaan en ontwikkeling van die betrokke kantoor.

2. Wes-Kaapse Provinsiale Argief

Die inventarisse en o.a. publikasies wat baie gebruik word soos bv. De Villiers en Pama se *Geslagsregisters van Ou Kaapase Families* word in die Argief se vindmiddelkamer geberg. Dit is vir die navorsers toeganklik vanaf die leeskamer.

In die vindmiddelkamer is 'n rooi ringleêr met lyste van die belangrikste inventarisse se beskrywings. Dit is gegroepeer in bv. *Government Offices and Departments and Parliament Committees* op een lys met die verskillende Landdroskantore ens. weer op 'n ander lys.

Jy kan die betrokke argiefgroep waarin jy belangstel se naam op een van die lyste kry. Die inventaris van die betrokke argiefgroep se nommer, bv. 1/2 vir die inventaris van die Landdros van Stellenbosch se Argief, verskyn langs die beskrywing en nou weet jy vir watter nommer om op die rak te kyk. Let daarop dat die inventaris se nommer verskil van die argiefgroep se verwysingskode wat in die geval

1/STB is. Die inventarisise word in chronologiese volgorde bv. 1/1, 1/2 en 1/3 by punt A, soos aangedui op aangehegte vloerplan van die leeskamer, geberg (**sien Aanhangel 24**). Vir die kontakbesonderhede van die Wes-Kaapse Provinsiale Argief sien bl. 43.

By <http://databases.tanap.net/ead/> kan al die inventarisise wat betrekking het op die VOC-periode afgelaai word. Sien **Record Groups in the Cape Town Archives Repository (Cape Town, South Africa)**. Die meeste van die betrokke inventarisise bevat ook verwysings na van die dokumente wat dateer uit die periode na die VOC se heerskappy aan die Kaap.

3. Vrystaatse Provinsiale Argief

Die inventarisise word in 'n rak by Punt F soos aangedui op aangehegte vloerplan (**Aanhangel 20**) van die leeskamer van die Argief geberg. Sien Aanhangel 30 vir 'n lys van die inventarisise wat beskikbaar is. Vir die kontakbesonderhede van die Vrystaatse Provinsiale Argief sien bl. 55.

4. Nasionale Argief

Die inventarisise is saam met alle ander vindmiddels links van die toonbank op oop rakke gerangskik. Vir die kontakbesonderhede van die Nasionale Argief sien bl. 50.

5. Kwazulu-Natalse Provinsiale Argief

Daar is inventarisise van die verskillende argiefgroepe beskikbaar en dit is gegroepeer in bv. Government Departments and Offices en Magistrates and Commissioners. Vir die kontakbesonderhede van die Kwazulu-Natalse Provinsiale Argief sien bl. 59.

iii. Indekskaartjies

1. Wes-Kaapse Provinsiale Argief

In die Wes-Kaapse Provinsiale Argief is verskillende stelle handgeskrewe indekskaartjies op oorspronklike bronne. Sulke kaartjies kan by punte B, O en P in die leeskamer gevind word (**sien Aanhangel 24**). Ons sal by die bespreking van spesifieke bronne in opeenvolgende hoofstukke weer kyk na die indekskaartjies. Vir kontakbesonderhede van die Wes-Kaapse Provinsiale Argief sien bl. 43.

2. Nasionale Argief

In die Nasionale Argief is nie indekskaarte met verwysings na oorspronklike bronne nie. Daar is wel indekskaarte op o.a. items in die biblioteek, op artikels wat in tydskrifte soos die Huisgenoot verskyn het, op onderwerpe (mense/persones) en op foto's in die Argief en m.b.t. plekke (dorpe, stede, gebiede en areas) wat op geografiese kaarte van die hele SA (en ook sommige buurlande) verskyn.

3. Kwazulu-Natalse Provinsiale Argief

In die Kwazulu-Natalse Provinsiale Argief is verskillende stelle handgeskrewe en getikte indekskaartjies op oorspronklike bronne. Vir kontakbesonderhede van die Kwazulu-Natalse Provinsiale Argief sien bl. 59.

iv. NAAIRS - Staatsargiefdiens se Rekenaardatabasis

1. Inleiding

Die belangrikste vindmiddel vir ongepubliseerde bronne in Suid-Afrika is NAAIRS, die Staatsargiefdiens se rekenaardatabasis. Daar is in 1974 begin met die samestelling van NAAIRS en die databasis bevat vandag reeds verwysings na meer as 7 miljoen o.a. dokumente, lêers, foto's en kaarte wat in die Nasionale Argief en Provinsiale Argiewe, asook museums en ander navorsingsinstansies, landwyd bewaar word. **Aanhangsel 31** bevat 'n lys van instansies van wie se bronne daar verwysings op NAAIRS is. Die databasis word deurlopend uitgebrei. In die geval van biblioteke, soos bv. die Nasionale Biblioteek van Suid-Afrika, Kaapstad, is dit slegs verwysings na hulle manuskrip-versameling wat op NAAIRS is. Hulle gepubliseerde bronne is toeganklik deur webtuistes op die internet.

Toegang tot NAAIRS kan verkry word via die internet asook by rekenaarterminale in die Nasionale Argief en die verskillende Provinsiale Argiewe.

2. Soektogte op NAAIRS

a. *Verskillende databasisse*

As 'n mens 'n soektog op NAAIRS wil doen, het jy 'n keuse tussen verskillende databasisse. As jy 'n soektog wil doen op die volledige databasis moet jy die sg. RSA databasis kies. Van die instansies, hoofsaaklik die Nasionale Argief en verskillende Provinsiale Argiewe, se verwysings is egter ook elkeen in sy eie databasis gegroepeer. Die onderskeie museums en biblioteke se verwysings vorm egter net deel van die RSA databasis. **Aanhangsel 32** bevat 'n lys van die verskillende databasisse en soos reeds genoem bevat **Aanhangsel 31** 'n lys van die verskillende instansies van wie se bronne daar verwysings op NAAIRS beskikbaar is.

As jy seker is dat 'n persoon in bv. die Kaapprovinsie gesterf het, sal jy die KAB databasis kies. Dan sal die rekenaar slegs na bronne in die Wes-Kaapse Provinsiale Argief soek. As jy toegang wil hê tot al die verwysings moet jy uiteraard die RSA databasis kies. Indien jy na 'n sekere individu se boעדeldokumente soek en jy weet in watter provinsie, bv. die Kaap, hy of sy oorlede is, sal jy eerder met die KAB as met die RSA databasis begin. Dit aangesien jy met bekende voorname en vanne soos bv. Schalk Willem van der Merwe op die RSA databasis met 'n te groot aantal verwysings kan sit om binne 'n redelike tyd te kan deurwerk. 'n Mens probeer dus om jou aantal potensiele verwysings te beperk.

So 'n kombinasie-name kan maklik 'n paar honderd verwysings oplewer. As jy nie 'n verwysing op jou gekose databasis kan opspoor nie, sal 'n mens uiteraard wel die RSA databasis probeer. Dit kan beteken dat alhoewel 'n persoon vlgs. jou inligting bv. in die Kaapprovinsie oorlede is, jy nie 'n

verwysing na sy boedel op die KAB databasis gaan kry nie, omdat die persoon bv. in die OVS oorlede is. Met minder bekende vanne soos Brazelle en Siebrits skep dit gewoonlik nie 'n probleem as jy met die RSA databasis sou wegspring nie. As jy natuurlik in alle verwysings na 'n spesifieke van belangstel, sal jy ook die RSA databasis kies.

b. Beskrywing van inligting op NAAIRS-verwysing

Aanhangsel 33 is 'n afdruk van 'n NAAIRS-verwysing. By **DEPOT** kry ons die afkorting of volledige beskrywing, in die geval van museums en biblioteke, van die betrokke bewaringsinstansie. By **SOURCE** word die verwysingskode van die betrokke argiefgroep gegee en dit is ook die verwysing wat links op die aanvraagstrokie geskryf word. Sien **Aanhangsel 16** vir die Wes-Kaapse Provinsiale Argief (se verwysingstrokie). By **TYPE** word aangedui of die betrokke bron bv. 'n foto, kaart of lêer is. Vir meer inligting sien **Aanhangsel 34**. Die **VOLUME NO** word regs op die aanvraagstrokie geskryf en wanneer jy die band ontvang, slaan jy die nommer na wat by **REFERENCE** verskaf word. **PART** dui aan of die betrokke bron bv. die eerste of tweede volume van 'n spesifieke band is. 'n Lêer kan bv. vol wees en dan word 'n tweede lêer met dieselfde beskrywing en verwysingsnommer geskep. **DESCRIPTION** is voor die handliggend terwyl **STARTING** en **ENDING** die begin- en einddatum van die betrokke bron/ne aandui. Die eerste dokument op 'n lêer kan bv. uit 1880 dateer en die laaste uit 1890.

c. Hoe doen 'n mens 'n soektog?

STAP 1 - Gaan na die NAAIRS-webblad

Die webadres is: <http://www.national.archsrch.gov.za/sm300cv/smws/sm300dl>

Die inligting wat op **Aanhangsel 35** voorkom, sal dan op jou rekenaarskerm verskyn.

STAP 2 - Keuse van databasis.

“Click” op die databasis waarop jy jou soektog wil doen. Die inligting wat op **Aanhangsel 36** is, sal nou op jou skerm verskyn.

STAP 3 - Die doen van 'n soektog

Jy kan by **Search Words** tot 5 verskillende soekwoorde intik. Die woorde word onder mekaar in die 5 soekvelde waarvoor voorsiening gemaak word getik. Jy kan net een woord per soekveld intik. 'n Van soos Du Toit moet dus in twee soekvelde ingetik word.

Aangesien daar verwysings na so 'n groot aantal bronne op die databasis is, moet 'n mens jou soektogte so spesifiek as moontlik doen. Jy gaan bv. nie verwysings na alle Bothas soek as jy vir 'n Pieter Rudolph Botha soek nie. Die van Botha het op 16 Junie 2016 48197 keer op die databasis voorgekom. 'n Skaars van soos Nauschutz het egter weer net 29 keer voorgekom.

Wanneer jy soektogte doen wat uit meer as een woord bestaan, moet jy een van 5 sg. “operators” tussen die woorde van jou soektog gebruik.

Deur by **Operators** op die pyltjie langs die woord **And** te “click”verskyn die volgende 5 woorde waaruit jy een moet kies:

And, Or, Not, Adjacent en **Near**.

Die gebruik van die woorde in die formulering van soektogte word in **Aanhangsel 37** bespreek.

d. Afbakening van periode waarin bron geskep is

Onderaan **Aanhangsel 36** is daar soekvelde waar 'n sg. **Chronological Selection** gedoen kan word. Deur by **Beginning Date** die jaartal 1860 in te vul en by **Comparand** \geq te kies en by **Ending Date** 1890 en by **Comparand** teenoor **Ending Date** \leq te kies sal net verwysings van bronne wat vanaf 1860 (groter of gelyk aan 1860) tot 1890 (kleiner of gelyk aan 1890) geskep is, verkry word. Dit stel 'n mens uiteraard in staat om 'n meer afgebakende soektog te kan doen. Hoekom sal jy soek na boedilverwysings vir alle Louis Jacobus Nelle as jy weet dat die persoon na wie jy soek tussen 1860 en 1890 oorlede is?

By **Chronological Sequence** kan jy besluit of jy jou verwysings van bv. 1860-1890 of van 1890 - 1860 gerangskik wil hê. Eersgenoemde volgorde sal verkry word deur **Ascending** te kies en laasgenoemde deur die kies van **Descending**.

e. Voorbeeld van 'n soektog

Aanhangsel 38 gee die stappe van 'n soektog wat op die MAN databasis gedoen is. Die MAN databasis bevat verwysings na o.a foto's, kaarte en privaataanwinste (bronne van privaat individue en instansies in staatsbesit) wat in die Nasionale en verskillende Provinsiale Argiewe geberg word, sowel as verwysings na alle bronne van o.a. museums en biblioteke wie se bronne as deel van NAAIRS gedataproesseer is.

f. Nog 'n paar voorstelle

By vanne soos Van der Merwe en Van Heerden kan net Merwe en Heerden ingetik word. Daar bestaan immers nie 'n woord soos Merwe en Heerden nie en dit vorm ook nie deel van enige ander woord of van in Suid-Afrika nie. In 'n geval soos bv. De Kock kan nie dieselfde gedoen word nie, want Kock is 'n van in eie reg en gaan jy met verwysings van die De Kocks en Kocks eindig as jy net Kock sou intik.

By vanne soos Van Rensburg, waarvan verskeie variasies in veral die ouer bronne voorkom, is dit ook wenslik om eerder net die Rensburg in te tik. Dit kan bv. ook as Janse van Rensburg, Jansen van Rensburg of Janze van Rensburg voorkom.

Dit is wenslik om ook 'n persoon se voorletters in jou soektogte te gebruik. Dikwels word slegs 'n persoon se voorletters in beskrywings gegee. Hoe minder algemeen die voorletters is hoe meer sukses sal 'n mens hiermee behaal. 'n Soektog vir LJ (Louis Jacobus) Nel of SW (Schalk Willem) van der Merwe sal naamlik 'n groot hoeveelheid verwysings oplewer omdat dit volop voorname is onder die Nelle en Van der Merwes. WD (Willem Daniel) Jacobs weer sal relatief minder verwysings oplewer, siende dat die voorname Willem Daniel nie baie voorkom onder die Jacobse nie.

Wees ook bedag op variasies in spelling en selfs verkeerde spellings van name. Elizabeth bv. kan ook as Elisabeth gespel word. In die meeste gevalle waar 'n naam of van in die oorspronklike bron verkeerd gespel is, bv. Van Rensburg as Van Rensenburg, sou die persoon wat die bron voorberei het vir dataprozessering, nie die spelling gekorrigeer het nie. Dit is een van die reëls van dataprozessering om die spelling wat in die oorspronklike bron voorkom te behou. Dit sal nl. tot chaos lei as elke persoon wat bronne voorberei vir dataprozessering sy eie oordeel gaan gebruik oor die korrekte spelling van 'n woord al dan nie.

v. Vindmiddels op die kopieë van ongetranskribeerde oorspronklike rekords wat deur die Mormoonse Kerk bewaar word

Ons het op bl. 42 genoem dat die Mormoonse Kerk (The Church of Jesus Christ of Latter-day Saints) die instansie in die wêreld is met die grootste versameling kopieë van ander instansies se oorspronklike dokumente. Hulle het ook groot versamelings geslagsregisters en ander bronne. Dit o.a. as harde kopieë en ook in elektroniese formaat soos opgestel deur lede van die Kerk.

Van die dokumente is getranskribeer en elektronies soekbaar, maar die oorgrote meerderheid van die dokumente waaroor die Kerk beskik is nog nie getranskribeer nie.

1. Getranskribeerde Dokumente

By <https://familysearch.org/search/> kan soektogte op getranskribeerde rekords gedoen word. Doen die soektogte links op die blad by **Search Historical Records**.

2. Ongetranskribeerde Dokumente

Ongetranskribeerde materiaal is op twee wyses toeganklik.

a. Digitale kopieë van dokumente

Eerstens is daar, net soos wat die geval is met die getranskribeerde digitale kopieë van dokumente verwys na hierbo, ook digitale kopieë van ongetranskribeerde dokumente op hulle webtuiste by <https://familysearch.org/> beskikbaar.

Dit is dikwels moeilik om spesifieke materiaal op hulle webtuiste op te spoor omdat die skakels na die materiaal nie baie logies georden is op die webtuiste nie. Die beskrywings van versamelings is soms ook verkeerd. Skakels word soms ook verander.

Daar is twee maniere om verwysings na ongetranskribeerde digitale kopieë van dokumente op te spoor:

i. Versameling Soektog

Deur gebruik te maak van 'n soektog by <https://familysearch.org/search/> Dit word 'n soektog op hulle versamelings (collections) genoem. Die beskrywing is egter misleidend omdat alle versamelings nie daar gelys word nie.

Die versamelings wat daar gelys word, is eerstens dokumentreekse waar die digitale beelde op hulle webtuiste toeganklik is maar nie enige van die dokumente al getranskribeer is nie. Dit is nie duidelik waarom die betrokke reekse hier beskikbaar is nie, aangesien die res van sodanige reekse toeganklik is in hulle sogenaamde katalogus wat by die volgende punt bespreek word.

Daar is tweedens reekse waar sommige van die digitale beelde ongetranskribeer is, maar ander al wel getranskribeer is.

Sien bv. by <https://familysearch.org/search/collection/1407787> waar van die dokumente (tot op hede waarskynlik net sommige van die sterfkennisse) wat deel vorm van die reeks Vrystaatse Boedels vir die periode 1951 – 2006 al getranskribeer en soekbaar is. Let daarop dat alhoewel al die beelde van die reeks al toeganklik is, daar van baie van die boedels nog geen data getranskribeer is nie. Dit geld waarskynlik vir al die dokumentreekse waar daar naas die beelde ook ‘n soekfunksie op getranskribeerde dele van sommige dokumente in die reeks beskikbaar is. Let ook op dat daar soms gapings voorkom in die reekse wat beskikbaar is. So bv. kan in die betrokke reeks boedels vir die jaar 1998 ontbreek. Oor tyd word gapings wel gevul. Dan moet daar ook kennis van geneem word, dat skakels na dokumentreekse soms verander.

Ons as navorsers moet maar verlief neem met hierdie mate van ongeorganiseerdheid en ander leemtes in die beskikbaarstelling van die rekords waarna reeds verwys is, aangesien dit ‘n uiters belangrike bron is en daar wel maniere is om verby dit te kan werk om by relevante bronne uit te kom.

Daar is bv. navorsers soos Linda Farrell wat help met die skep van orde deur bv. van tyd-tot-tyd inligting m.b.t. wat waar gevind kan word deurgee op van die poslyste. **Aanhangsel 53** is ‘n lys van ‘n aantal skakels na van die belangrikste dokumentreekse waar ek van Linda se insette gebruik gemaak het. Om by van die poslyste aan te sluit sien bl. 72.

Vir ‘n gevallestudie hoe om ‘n versameling-soektog te doen sien **Aanhangsel 13**.

ii. Katalogus Soektog

‘n Tweede manier om verwysings na kopieë van ongetranskribeerde materiaal op te spoor is deur gebruik te maak van ‘n soektog by <https://familysearch.org/catalog/search> Dit word ‘n soektog in hulle katalogus genoem. Hier word alle dokumentreekse gelys nl.

- die wat by die versamelings soos hierbo bespreek gelys word, maar die getranskribeerde rekords is nie soekbaar wanneer jy hulle binne die katalogus opspoor nie. Daar word dan wel ‘n skakel gegee na die webblad waar soektogte gedoen kan word.
- dokumentreekse waarvan die beelde toeganklik is, maar waar nog nie transkripsies van enige van die dokumente gedoen is nie en
- dokumentreekse waarvan net mikrofilms en mikrofiche beskikbaar is.

Vir ‘n gevallestudie van hoe om die katalogus te gebruik sien **Aanhangsel 18**.

b. Mikrofilm en Mikrofiche kopieë van dokumente

M.b.t. toegang tot kopieë van ongetranskribeerde oorspronklike rekords wat die Mormoonse Kerk bewaar, het mens naas toegang tot digitale kopieë soos hierbo bespreek, ook toegang tot mikrofilms en mikrofiche by die Kerk se Familie Navorsing Sentrums (sien bl. 42) en ook GISA (sien bl. 46).

As 'n Familie Navorsing Sentrum of instansie soos GISA nie 'n kopie van 'n betrokke mikrofilm of microfiche het nie, kan dit teen 'n fooi vanaf die Kerk se biblioteek in Salt Lake City in Amerika of vanaf 'n ander sentrum bestel word.

Die meeste genealogiese navorsers het deesdae toegang tot die internet en sal gevolglik net mikrofilms by Familie Navorsing Sentrums en instansies soos GISA gaan raadpleeg indien die betrokke rekords nog nie op die Familysearch webtuiste is nie.

Om die verwysings wat benodig word om mikrofilms te kan bestel op te spoor sien **Aanhangsel 18**.

HOOFSUK 10

Bronne met sterfte-inligting en vindmiddels daarop

A. Inleiding

In hierdie hoofstuk gaan ons aandag gee aan verskillende bronne wat sterfte-inligting bevat. Dit sluit o.a. boedeldokumente in wat by die verskillende meesterskantore die Nasionale Argief en die Provinsiale Argiewe geberg word, begraafplaasrekords en o.a. ook die Registrateur van Geboortes, Huwelike en Sterfgevallen se sterftesertifikate. Sterfkennisse, wat sedert 1834 in Suid-Afrika gebruik word, is seker die enkele belangrikste dokument vir genealogiese navorsing in Suid-Afrika. Al die inligting daarop is weliswaar nie altyd korrek nie, maar daar kom gewoonlik inligting oor drie geslagte voor op die dokument. Die oorledene se inligting, inligting van sy/haar ouers en as hy/sy kinders gehad het ook inligting oor sy/haar kinders. Kinders wat oorlede is se kinders se name word ook soms gegee.

B. Boedeldokumente

a. Inleiding

In die afdeling gaan ons kyk na die navorsingswaarde van spesifieke boedeldokumente soos bv. sterfkennisse en testamente. Ons gaan ook kyk watter reekse by watter bewaarplekke geberg word en watter vindmiddels beskikbaar is vir die opspoor van die dokumente. Die jonger dokumente is bv. nog by die meesterskantore terwyl die ouer dokumente oorgeplaas is na die Nasionale Argief en die verskillende Provinsiale Argiewe. M.b.t. vindmiddels is daar naas die Staatsargiefdiens se rekenaardatabasis (NAAIRS) waarna ons reeds gekyk het (sien bl. 103), ook nog ander vindmiddels soos bv. handgeskrewe indekse.

Ons gaan nou eers kyk na die navorsingswaarde van die verskillende tipes boedeldokumente en daarna by watter bewaarplekke die dokumente beskikbaar is asook die vindmiddels wat gebruik moet word om die betrokke dokumente vir elke bewaarplek op te spoor.

Van sommige van die dokumente is ook afskrifte gemaak. So bv. het die Mormoonse kerk ook van sommige van die belangrikste reekse mikrofilm afskrifte gemaak. Ons gaan ook kyk hoe om toegang tot hierdie afskrifte te kry.

b. Tipes boedeldokumente

i. Sterfkennis

Die sterfkennis is die enkele belangrikste bron vir genealogiese navorsing in Suid-Afrika. Sedert 1834 bestaan daar 'n redelike volledige reeks sterfkennisse vir mense wat in Suid-Afrika gesterf het. Gewoonlik net as die persoon besittings gehad het. Indien 'n persoon sonder besittings of insolvent gesterf het, is daar as 'n reël nie 'n sterfkennis opgestel nie. Claudie Jooste van Bloemfontein noem egter dat daar gedurende die Tweede Anglo-Boereoorlog dikwels sterfkennisse vir kinders wat geen

besittings gehad het nie uitgemaak is. Sy het ook ander gevalle teengekom waar sterfkennisse uitgemaak is vir persone wat geen besittings gehad het nie. So verwys sy bv. na 'n sekere Willem Johannes Davis wat in 1883 in Dewetsdorp oorlede is. Daar is 'n sterfkennis vir hom uitgemaak (verwysing MHG nr. D195) alhoewel sy vrou in 'n brief skryf hoe arm hulle is en dat hulle niks besit nie. Op die sterfkennis verskyn dan ook die volgende inligting: “Welke goedere nagelaten roerende of onroerende: NIETS”

O.a. die volgende belangrike informasie kom gewoonlik op die sterfkennis voor:²²

1. Die persoon se naam: 'n Dame kan onder haar getroude van of nooiensvan gelys word.
2. Die persoon se geboorteplek: By sterfkennisse van veral voor 1900 word soms net bv. “Cape Colony” aangedui. Dit is egter ander kere weer meer spesifiek bv. “Graaff-Reinet distrik” en dan weet 'n mens waar om vir die persoon se doopseel te soek. Die plaas se naam word ook soms gegee.
3. Ouers van die oorledene: Dit is baie waardevol, want dan het jy alreeds jou volgende geslag. By ouer mense word die ouers dikwels as onbekend aangedui, omdat niemand by hulle afsterwe meer geweet het wat die oorledene se ouers se name was nie.
4. Ouderdom: Deur 'n persoon se ouderdom af te trek van sy sterfdatum, kan 'n mens sy benaderde geboortedatum vasstel. As daar bv. gesê word dat 'n persoon wat op 16 Mei 1917 gesterf het 81 jaar oud was, weet ons dat as die persoon op sy verjaarsdag gesterf het, hy op 16 Mei 1836 gebore sou gewees het. Dit was egter uiteraard gewoonlik nie die presiese ouderdom van die afgestorwene nie. Ons weet dus die persoon is waarskynlik gebore op of voor 16 Mei 1836, maar na 16 Mei 1835 anders sou sy ouderdom 82 jaar of ouer moes gewees het. Dit nou mits die persoon se ouderdom korrek aangeteken is. Dit kom baie gereeld voor dat, veral by ouer mense, die ouderdomme met 'n jaar of selfs twee, drie jaar uit is. As jy dus op grond van afleidings wat uit sterfkennisse gemaak is, na bv. 'n persoon se doopseel gaan soek, moet jy ruimte laat vir moontlike foute.
5. Eggenote of Eggenoot: Die ouer sterfkennisse maak dikwels nie voosiening vir die naam van die persoon se wederhelf nie. Dit word egter wel soms in 'n volgbrief wat soms saam met die sterfkennis geliasseer is, genoem. Die wederhelf het ook dikwels onderaan die sterfkennis geteken en dan word dit as sodanig aangedui. Die likwidasië- en -distribusierekening (sien bl. 112) bevat altyd die naam van die wederhelf indien die persoon getroud was.
6. Sterfplek: Dit is van kultuurhistoriese belang en is natuurlik 'n belangrike leidraad indien 'n mens die persoon se graf wil probeer opspoor.
7. Laaste Woonplek: Let wel dat dit uiteraard kan verskil van die sterfplek.

²² Vir voorbeelde van blanko sterfkennis vorms sien Aanhangsel 8 en Aanhangsel 9 en vir 'n afdruk van 'n sterfkennis sien Aanhangsel 77.

8. Name van vooroorlede eggenote of eggenoot: Daar is eers op die sterfkennisse van die laat 19de vroeë 20ste eeu voorsiening gemaak vir die inligting. Dikwels is die boedelverwysing van so 'n persoon ook op die sterfkennis aangebring.
9. Plek en datum van laaste huwelik: Die belang van die inligting is voor die hand liggend. Dit maak die prentjie net soveel meer volledig. Daar word egter ook nie hiervoor voorsiening gemaak op die vroeëre sterfkennisse nie.
10. Kinders se name: Die volgorde van die kinders se name is veral van belang indien hulle grootouers se name onbekend is. Die meeste Afrikaners het nog tot redelik onlangs 'n baie spesifieke patroon by die vernoeming van hulle kinders gevolg. Die oudste seun is na die pa se pa vernoem, die tweede oudste seun na die ma se pa, die derde oudste seun na die pa, die vierde oudste seun na die pa se oudste broer en die vyfde oudste seun na die ma se oudste broer. So weer is die oudste dogter na die ma se ma vernoem, die tweede oudste dogter na die pa se ma, die derde oudste dogter na die ma, die vierde oudste dogter na die ma se oudste suster en die vyfde oudste dogter na die pa se oudste suster.

Met my navorsing oor die Vosloo-familie het ek by 'n Vosloo-gesin van Somerset-Oos hierdie presiese volgorde van die vernoeming van seuns gekry.

Dr. Ben Cilliers, bekende genealoog en skrywer van die boek *Die Genealogië van die Afrikaner Families in Natal*, het na aanleiding van 'n navraag wat ek op die SA Genealogie poslys geplaas het, aan my genoem dat die gebruik sy oorsprong by die Skotte het. Dit is ook baie interessant dat die gebruik volgens Dr. Cilliers eers by die Afrikaner posgevat het na die koms van die Skotse predikante na Suid-Afrika.

Ek het jare gelede ook gehoor dat die gebruik om die ma se nooiensvan as noemnaam vir 'n seun te gebruik ook sy oorsprong by die Skotte het. Na aanleiding van my navraag op die SA Genealogie poslys het ook Johan van Zyl op 26 September 2010 die volgende gesê: “In my navorsing na my vrou se familie wat van Skotland afkomstig is kom ek dikwels op die gebruik af. Middel name was bitter min gebruik, en in die meeste gevalle waar 'n middelnaam wel voorkom is dit die moeder se nooiensvan. Sover het ek die benamingspatroon net by die manlike nageslag aangetref.”

Die vermoede is dus dat hierdie gebruik ook via die Skotse predikante onder die Afrikaners neerslag gevind het. Ek kan bv. nie onthou dat ek in genealogiese publikasies wat die generasies wat in die 17de en 18de eeu geleef het se inligting dek – soos bv. De Villiers en Pama se *Geslagsregisters van die Ou Kaapse Families* – gevalle teengekom het waar die gebruik gevolg is nie.

Gerda Pieterse, nog 'n bekende genealogiese navorser, het ook die volgende gesê:

“Daniel, ek dink aan die Kaap het 'n kookpot van gebruike bymekaar gekom en het sommige families meer as een land of streek se gebruike in een geslag gebruik. Ook moet 'n mens onthou dat 'n gebruik nie 'n reël was nie. Die Friese en Skandinawiese gebruike is baie sterk verteenwoordig aan die begin, dan ook 'n gebruik wat ek dink moontlik Luthers is, waar die kinders name kry van vaders- en moederkant tegelyk. Die Amerikaners gee baie graag 'n van as middel naam aan beide meisies en seuns.”

Die volgorde van die kinders se name op die sterfkennis moet nie sondermeer as die korrekte volgorde aanvaar word nie. Die orde is soms nie korrek nie en indien van die kinders alreeds oorlede was met die afsterwe van die ouers, is hulle name soms nie aangebring op die sterfkennis nie. Doopseels is in die opsig van groter waarde.

Let ook daarop dat die voorname van individue nie noodwendig volledig aangebring word nie en soms ook verkeerd gespeld is. Anna Aletta kan as net Anna aangedui word en Christiaan Jacobus as Christian Jacobus. Die persoon wat by die voltooiing van die sterfkennis die inligting moes verskaf het, was nie noodwendig goed bekend met die oorledene se naasbestaendes se name nie en dan kon baie van die oumense nie behoorlik spel nie.

ii. Testament

Testamente bevat dikwels nie veel inligting nie. Alhoewel 'n testament lywig kan voorkom, bestaan dit dikwels net uit 'n klomp basiese regsklousules wat gewoonlik daarop neerkom dat die oorlewende wederhelf en kinders die testateurs en testatrises se erfgename is.

Selfs hierdie yl testamente bevat tog waardevolle inligting. So bv. kan ons uit die plek waar die testament opgestel is, aflei waar die persoon/persone waarskynlik woonagtig was met die opstel van die testament.

Ander testamente kan egter weer baie meer inligting bevat, bv. m.b.t. plase in die familie se besit en die name van die ouers van die opstellers. Lg. kan van belang wees in gevalle waar die inligting nie op die sterfkennis voorkom nie, of daar nog nie 'n sterfkennis vir die periode voor 1834 was nie. Die datum waarop die testament by die meesterskantoor geliaseer is, gee ook in veral die voor 1834-periode vir ons 'n aanduiding van 'n benaderde sterfdatum.

Alhoewel die verwantskap tussen die getuies en die persoon/persone wat die testament opgestel het nie aangetoon word nie, was dit uiteraard dikwels familie en vriende. As die getuies dus dieselfde van/vanne as die persoon/persone wat die testament opstel het, bestaan die vermoede dat dit familie is. As 'n mens dus navorsing oor 'n hele gesin doen kan die name as leidrade dien vir verdere navorsing. Vir 'n voorbeeld van 'n testament sien **Aanhangsel 86**.

iii. Likwidasië- en Distribusierekening

Hierdie dokument bevat veral belangrike kultuurhistoriese inligting, maar kan ook van hulp wees met genealogiese identifikasie. As daar nie 'n sterfkennis is nie (in die Kaapkolonie was daar bv. eers sedert 1834 sterfkennisse terwyl die reeks Likwidasië-en Distribusierekening uit 1700 dateer) kan dit 'n belangrike bron wees vir die name van die oorledene se wederhelf en kinders, aangesien hulle normaalweg die erfgename is en hulle name by die verdeling van die boedel gelys word. Die sterfdatum en sterfplek van die oorledene word ook soms gegee.

Wanneer inligting gegee word m.b.t. die verdeling van die oorledene se bates, word die oorledene se dogters se eggenotes se name gewoonlik ook gegee. Dit is inligting wat gewoonlik nie op die

sterfkennis voorkom nie. As 'n kind al oorlede is, word sy kinders se name ook gegee. Dit kom ook nie altyd op die sterfkennis voor nie.

Die korrespondensie en ander dokumentasie wat betrekking het op die afhandeling van die boedel, bevat baie kultuurhistoriese inligting m.b.t. o.a. besittings, mediese rekenings, skuldenaars en skuldeisers. Vir 'n voorbeeld van 'n deel van 'n Likwidasië-en Distribusierekening sien **Aanhangsel 40**.

iv. Inventarisse en Waardasies

Aanhangsel 41 is 'n afdruk van 'n gedeelte van 'n inventaris en waardasie. Met die afsterwe van 'n persoon is 'n lys gemaak van sy besittings asook 'n waardasie daarvan. Hierdie dokument bevat soms ook die afgestorwene se sterfdatum en sterfplek en die wederhelf en kinders se name en laasgenoemde se ouderdomme. Hier kan ons ook dikwels sien hoe arm baie van ons voorouers was. Elke blik en beker en ou trommel word dikwels gelys. Inligting m.b.t. vaste eiendomme wat hier gelys word, is ook van groot waarde.

By <http://bit.ly/2Ac6Xc3> is 'n groot hoeveelheid inventarisse in digitale formaat beskikbaar.

v. Vendusierol

Aanhangsel 42 is 'n afdruk van 'n gedeelte van 'n vendusierol. Die vendusierolle gee 'n uiteensetting van items in die boedel wat opgeveil is. Die prys en koper se naam word gegee.

Die ouer boedeldokumente word in die Nasionale Argief en die verskillende Provinsiale Argiewe bewaar terwyl die res nog in bewaring van die betrokke meesterskantore is.

vi. Insolvente boedels

Die groot waarde van hierdie dokumente lê in die kultuurhistoriese inligting wat dit bevat soos bv. die persoon se besittings, wat uiteraard gelys word omdat dit opgeveil is sodat die skuldeisers betaal kon word. Die dokumente bevat egter selde die name van die persoon se lewensmaat, ouers of kinders. Dit maak dit uiteraard soms moeilik om 'n individu te identifiseer, veral as daar 'n klomp individue met dieselfde name in 'n gegewe tyd in dieselfde omgewing geleef het. Oupa se tien seuns se tien oudste kleinseuns wat almal na oupa vernoem is het mos destyds soms almal op onderafdelings van dieselfde familieplaas geboer!

Die vaste eiendom wat 'n persoon besit het, help jou egter soms ook om te kan bepaal of dit die man of vrou is wat jy soek. As jy gelukkig is sal daar ook verwys word na bv. Frederik Wilhelm Louw P.J. zoon wat beteken dat hy die seun van P.J. Louw was. **Aanhangsel 43** bevat foto's van dokumente in 'n insolvente boedel van een van my voorouers Johannes Mattheus Brink.

vii. Sterfteregisters

In die Wes-Kaapse Provinsiale Argief is 'n reeks sterfteregisters wat die periode 1757-1833 dek. Vir die periode 1758-1796 word net die oorledene se naam, sterfdatum en distrik waar hy gesterf het gegee. Vir die periode 1797-1833 word heelwat meer inligting gegee soos bv. die wederhelf se naam, indien van toepassing en geboorteplek. Die vader van kinders wat gesterf het se name word ook gegee. By die bespreking van die boedeldokumente van die Wes-Kaapse Provinsiale Argief op bl. 117 gee ons meer inligting oor hierdie dokumente.

viii. Diverse

Nog dokumente wat in 'n boedel aanwesig kan wees is o.a. sterftesertifikate – wat nie met die sterfkennis waarna hierbo verwys is, verwar moet word nie (sien bl. 128); nominasie- en aanstellingsbriewe as eksekuteur; hertrouersertifikate; kwitansies deur erfgename onderteken met adresse en datum (dit is wanneer hulle ontvangs erken van 'n erfposisie) en persoonlike korrespondensie vanaf erfgename aan die Meesterskantoor.

c. Bewaarplekke van boeledokumente en vindmiddels daarop

i. Inleiding

In hierdie afdeling gaan ons kyk na watter boeledokumente in die verskillende bewaarplekke beskikbaar is asook na die vindmiddels daarop. So bv. is Wes-Kaap boeledokumente vir die periode 1689-1996 in die Wes-Kaapse Provinsiale Argief terwyl die dokumente vir 1997 tot op die hede nog by die Meesterskantoor in Kaapstad is.

ii. Algemene Vindmiddels

Ons kyk eerstens na vindmiddels wat verwysings bevat na boedels wat by meer as een instansie bewaar word.

- 'n Groot deel van die boedelreeks wat in bewaring by die Nasionale Argief en die Provinsiale Argiewe is, se verwysings is gedataprocesseer en op NAAIRS beskikbaar. Soos reeds bespreek op bl. 103 kan verwysings na sulke boeledokumente dus via die internet opgespoor word.

Daar is ook indekse gemaak van die verwysings op NAAIRS en dit is by die Nasionale Argief, Provinsiale Argiewe, GISA en ook die *Family History Centres* van die Mormoonse Kerk beskikbaar.

- By <http://www.justice.gov.za/master/maseti/maseti.html> maak die Departement van Justisie boedelverwysings beskikbaar in sogenaamde Maseti-leërs, wat volgens Linda Farrell veronderstel is om die periode 1995 tot 2008 te dek. Sy sê egter dat sy agtergekom het dat daar so hier en daar ook ouer verwysings is en dan ook dat sekere meesterskantore nie hulle stelsels so goed op datum gehou het nie.

Op die Departement van Justisie se webtuiste is die data in meer as een leër. Linda het toe die leërs vir elke kantoor in een leër gekonsolideer. Die leërs is beskikbaar vir aflaai op die SA Genealogie poslys se webwerf by www.sagenealogie.com Click op **Belangrike Dokumente** en kyk dan onder **Maseti Leërs**

- Vir boedelverwysings vanaf 2008 tot op hede gaan na <http://bit.ly/2zYevhp>
- Op die eGGSa se webtuiste by <http://www.eggsa.org/newspapers/index.php> is transkripsies van o.a. sterfte-inligting wat in koerante verskyn het. Die oudste koerante wat gedek word dateer uit die 1800's en die jongste inligting is afkomstig uit koerante van die hede.

Al die boedeldokumente vir afgestorwe persone soos sterfkennisse en testamente wat in die Nasionale Argief en die Provinsiale Argiewe van Vrystaat en Natal bewaar word is in een reeks ingebind. Gevolglik is daar ook net een reeks NAAIRS-indekse. Vir inligting oor NAAIRS sien bl. 103. M.b.t. insolvente boedels is daar vir die Nasionale Argief en die betrokke Provinsiale Argiewe wel afsonderlike reekse.

By die bespreking hierna van die individuele dokumente se navorsingswaarde sal ons egter sien dat die boedeldokumente vir afgestorwe persone wat in die Wes-Kaapse Provinsiale Argief geberg word, nie aanvanklik in een reeks ingebind was nie. Gevolglik is daar verskillende stelle NAAIRS-indekse vir Kaapse boedels. Vir sekere periodes is daar bv. 'n afsonderlike indeks vir testamente en likwidasië- en distribusierekeninge.

iii. Wes-Kaapse Provinsiale Argief

Vanaf 1689 tot 1871 was daar net een Meester van die Hooggeregshof in die Kaapkolonie. Vanaf 1871 was daar ook 'n Meesterskantoor in Kimberley. Kimberley se boedeldokumente tot 1956 is egter reeds oorgeplaas na die Wes-Kaapse Provinsiale Argief. Vanaf 1957 is daar ook 'n Meesterskantoor vir Grahamstad. Grahamstad se boedels vir die periode 1957 tot 1961 is ook reeds na die Wes-Kaapse Provinsiale Argief oorgeplaas. Ons gaan die boedels in die Wes-Kaapse Provinsiale Argief (vir kontakbesonderhede van die Wes-Kaapse Provinsiale Argief sien bl. 43) gevolglik onder die volgende hoofde bespreek:

- a. Wes-Kaap boedels wat tot 1871 ook al die boedels van die Noord-Kaap en tot 1956 al die boedels van die Oos-Kaap insluit.
- b. Noord-Kaap boedels wat gevolglik dateer vanaf 1871 en
- c. Oos-Kaap boedels wat gevolglik dateer vanaf 1957

1. Wes-Kaap

a. Sterfkennis en reeks gekonsolideerde boedeldokumente

i. Inleiding

In die Wes-Kaapse Provinsiale Argief is sterfkennisse vir die periode 1834 – 1996. Sterfkennisse tot 1916 is in 'n afsonderlike reeks ingebind. Vanaf 1917 is dit egter saam met die belangrikste ander boedeldokumente soos die testament en die finale likwidasië- en distribusierekening ingebind.

Hier volg nou 'n bespreking van drie verskillende stelle vindmiddels wat gebruik kan word om sterfkennisse en gekonsolideerde boedeldokumente vir die Wes-Kaap op te spoor.

ii. NAAIRS en NAAIRS Indekse

Verwysings na die reeks boedels, wat vanaf 1917 ook die belangrikste ander boedeldokumente soos testamente insluit, is vir die periode 1834 tot 1959 op NAAIRS beskikbaar.

Ons het op bl. 103 gekyk hoe NAAIRS gebruik word om verwysings na o.a. ook boedeldokumente op te spoor. Ons het ook gesien dat daar gedrukte indekse beskikbaar is vir sommige van die verwysings wat op NAAIRS beskikbaar is. In Augustus 2016 was daar indekse vir die periode 1834-1959 in die Wes-Kaapse Argief.

Aanhangsel 44 is 'n afdruk uit die NAAIRS indeks vir sterfkennisse in die Wes-Kaapse Provinsiale Argief. Vir die bergplek van die NAAIRS-indeks sien punt E op die vloerplan van die leeskamer hierby aangeheg (sien **Aanhangsel 24**).

As ons die verwysing na Lambertus Dirk van der Poel se sterfkennis (**sien Aanhangsel 44**) as voorbeeld kan neem, beteken die datum soos aangedui dat die dokument in 1881 geliasseer is. Om die betrokke dokument by die Argief aan te vra, moet as volg te werk gegaan word. Voor in die indeks sal die verwysingskode van die betrokke argiefgroep nl. MOOC aangetoon word. Dit word links op die aanvraagstrokie (**Aanhangsel 16**) ingevul en die betrokke bandnommer nl. 6/9/179 regs. Die verwysing soos aangedui nl. 1750 word nageslaan wanneer die band ontvang word.

Die MOOC 6/9-verwysing word gebruik vir sterfkennisse van 1834-1916 asook vir die reeks gekonsolideerde boedeldokumente vir die periode na 1916. Die voor-1917 periode se reeks Meester van die Hooggeregshof-testamente (daar is ook 'n Raad van Justisie-reeks) se verwysings begin bv. weer met MOOC 7/1 en die reeks Likwidasië-en Distribusierekening se verwysings met MOOC 13/1.

Die NAAIRS-indeks het die volgende voordeel bo die doen van 'n elektroniese soektog op die NAAIRS-databasis op die internet: As jy bv. na Jan van Rensburg soek, kan jy met die eerste oogopslag in die indekse sien wat die verskillende spellings vir Van Rensburg is. As jy eers van NAAIRS gebruik maak, kry jy uiteraard net verwysings na die trefwoorde wat jy ingetik het. Daar kan bv. 'n spelling-variasie wees waaraan jy nie dink nie, bv. Van Rensburgh en dan gaan jy nie jou verwysing opspoor nie.

NAAIRS bevat egter in baie gevalle weer ekstra inligting. Waar die indeks net die persoon se naam en van gee, gee NAAIRS ook dikwels sy wederhelf se naam. As jy lg. se naam het, kan jy dus baie vinniger by die regte verwysing uitkom. Gebruik dus beide, maar begin verkieslik by die indekse veral wanneer daar 'n groot variasie in spelling kan wees.

iii. Handgeskrewe indekse

Aanhangsel 45 is 'n afskrif (weliswaar ongelukkig moeilik leesbaar) van 'n bladsy uit die handgeskrewe indeks van sterfkennisse wat die periode 1834-1912 dek. Daar is gevalle waar 'n sterfkennis nie in die NAAIRS indeks voorkom nie, maar wel in die handgeskrewe indeks. Dit is as gevolg van foute wat gemaak is tydens die dataprozessering van die reeks dokumente. Gestel ons wil Lambertus Dirk se sterfkennis n.a.v. die handgeskrewe indeks aanvra. Hier het hy ook nog 'n derde naam, nl. Petrus. Die nommer op die linkerkant is 1750/81, d.w.s sterfkennisnommer 7750 van 1881. **Aanhangsel 46** is 'n afdruk uit die Omskakelingslys vir Sterfkennisse (bergplek: vra vir personeel by toonbank). Om die korrekte verwysing te kry, moet ons gaan kyk in watter band van 1881 se sterfkennisse nr. 1750 is. Deur na die middelste kolom te kyk, sal ons sien dat dit in die band sal wees wat sterfkennis nrs. 1489 - 1806 bevat. Ons is dus nou weer, soos by die NAAIRS- indeks, by MOOC 6/9/179.

Daar is ook handgeskrewe indekse vir die volgende periodes:

1913-1925; 1926 – 1943; 1944-1952 en 1953-1958 (bergplek: in kluis van Argief. Vra vir leeskamerbeampte wat gedoen moet word om dit aan te vra.)

iv. CDNI-indekse

'n Aantal genealoë het 'n elektroniese indeks van Wes-Kaap boedels wat sekere jare in die periode 1950 tot 2001 dek opgestel. Gaan na http://www.e-family.co.za/cdni/cdni_index.htm om te sien vir watter jare daar reeds indekse bestaan. Uitdrukke van die indekse vir 1950-1959 is ook in die leeskamer van die Wes-Kaapse Provinsiale Argief beskikbaar (Bergplek: in kluis van Argief. Vra vir leeskamerbeampte wat gedoen moet word om dit aan te vra).

v. Indekse vir periode 1959-1976

Alhoewel die Argief oor die boedels vir die periode tot 1996 beskik, is daar vir die periode 1959-1996 net vir die periode 1959-1976 indekse in die Argief. Vir die periode 1977-1996 moet die verwysings by die Meesterskantoor gekry word. Sien bl. 44 vir inligting oor die Meesterskantoor. Die CDNI-indekse wat by die vorige punt bespreek is, dek ook van die jare in die betrokke periode. Die sogenaamde Maseti-indekse waarvan meer op bl. 114 vertel word, dek ook die jare 1995-1996.

b. Sterfteregisters 1758-1833

Alhoewel daar nie vir die periode voor 1834 sterfkennisse is nie, is daar sg. sterfteregisters wat die periode 1758 - 1833 dek. Daar is twee reekse kaartjie-indekse in houtkabinette in die leeskamer wat onderskeidelik die periodes 1758 - 1796 en 1797 - 1821 dek (Bergplek: sien Aanhangsel 24 punt B). Op die betrokke kaartjies sal die naam en van asook sterfjaar van die afgestorwene verskyn.

Vir die 1758 - 1796-periode moet band MOOC 6/1 en vir die 1797 - 1821-periode band MOOC 6/2 aangevra word. Die betrokke bande is chronologies en volgens die distrik waar die persoon oorlede is, aangelê.

Vir die periode 1822 - 1833 moet MOOC 6/3 plus die eerste letter van die van op die aanvraagstrokie geskryf word. Dan moet al die vanne wat met die spesifieke letter begin in die betrokke register nagegaan word. Die registers is ook verder chronologies en volgens die distrik waar die persoon oorlede is, aangelê.

Vir die periode 1758-1796 word net die oorledene se naam, sterfdatum en distrik waar hy gesterf het, gegee. Vir die periode 1797-1833 word heelwat meer inligting gegee soos bv. die wederhelf se naam, indien van toepassing en geboorteplek. Die vaders van kinders wat gesterf het se name word ook gegee.

Van die ouer NGK gemeentes het sg. doderegisters wat aanvullend tot die sterfteregisters en ook die sterfkennisse gebruik kan word. Dit het egter dieselfde tekortkominge as die sterfteregisters.

c. Testamente

i. Testamente van Raad van Justisie 1686-1793

'n Reeks testamente van die Raad van Justisie, wat die periode 1686 - 1793 dek.

ii. Meester van die Hooggeregshof se Testamente

1. Inleiding

Die Meester van die Hooggeregshof se reeks testamente vir die periode 1689 - 1916 is in 'n aparte reeks ingebind. Na 1916 is dit saam met die ander boefeldokumente ingebind. Ons gaan nou die vindmiddels bespreek wat gebruik kan word vir die opspoor van testamente vir verskillende periodes.

2. 1689-1875

Die periode 1689 – 1875 is gedataprotesseer. Dit wil voorkom asof daar nie tans voortgegaan word met die dataprotesseering van die reeks nie.

3. 1876-1912

Vir die periode 1876 - 1912 moet van die handgeskrewe testament indeks en meegaande Omskakelingslys vir Testamente gebruik gemaak word. Vra vir die personeel in die leeskamer hoe die twee bronne aangevra moet word.

Vir die bestel van mikrofilms van die indeks, wat die periode 1874-1912 dek, gaan na <http://bit.ly/2jQcBtm> op die Familysearch webtuiste. M.b.t. die prosedure vir die bestel van mikrofilms sien bl. 108

Aanhangsel 47 is 'n afdruk van 'n bladsy uit die handgeskrewe indeks. Om bv. Jan Johannes Bernardus Nel se testament se verwysing na te slaan, moet as volg te werk gegaan word.

Ons weet n.a.v. die datum bo-aan die bladsy dat die testament in die 1880 - 1881-periode geliasseer is. Aan die regterkant het ons 'n nr. 290/31. **Aanhangsel 48** is 'n uittreksel uit die Omskakelingslys vir Testamente. By 1880 - 1881 kry ons vol. 290 met sy ooreenstemmende volledige verwysing, nl. 7/1/412. Die verwysingskode is nog steeds MOOC. MOOC 7/1/412 moet nou aangevra word en nr. 31 moet in die band nageslaan word om die spesifieke testament te kan opspoor.

4. 1913-1916

Vir die periode 1913 - 1916 moet van die handgeskrewe sterfkennis indekse en die sg. *Register of Estates* gebruik gemaak word.

Aanhangsel 50 is 'n afdruk uit die handgeskrewe sterfkennis indeks (bergplek: vra vir personeel). Aan die regterkant van Maria Johanna Stadler, weduwee van Sybrand Jacobus Mostert, se naam staan 'n

nommer nl. 153/804. Om die *Register of Estate* aan te vra, moet die volgende verwysing gebruik word nl. MOOC 14/2/153. Dit is dus altyd MOOC 14/2/ plus die eerste van die twee betrokke nommers.

Die tweede deel van die nommer, in die geval 804, is dan die bladsynommer wat in die betrokke register nageslaan moet word. **Aanhangsel 49** is 'n afdruk van die betrokke bladsy. Dit is 'n chronologiese uiteensetting van die afhandeling van die boedel. Hier sien ons dat die testament op 13 Maart 1915 geliasseer is.

Nou moet ons na die Omskakelingslys vir Testamente gaan om die verwysing van die band na te slaan waarin die testament ingebind is (bergplek: vra vir personeel). **Aanhangsel 93** is 'n afdruk uit die lys. In die regterkantse kolom soek ons nou vir die band wat testamente bevat wat op 13 Maart 1915 geliasseer is. Die verwysing van die band is dus MOOC 7/1/1004. Die testament sal onder die betrokke datum in die band gevind word.

5. 1917 -1958

Vanaf 1917 is die testamente saam met die ander boedeldokumente ingebind. Ons het reeds daarna verwys as die “gekonsolideerde boedeldokumente”. Sien bl. 115.

Vir ‘n voorbeeld van ‘n testament sien **Aanhangsel 86**.

d. Likwidasië- en Distribusierekening

Daar bestaan 'n reeks Likwidasië- en Distribusierekeninge wat die periode 1700-1916 dek. Ons het reeds gesien dat die finale rekening vanaf 1917 saam met die res van die boedeldokumente (na verwys as “gekonsolideerde boedeldokumente”) in een reeks ingebind is. Sien bl. 115. Sommige boedels het meer as een rekening (bv. eerste, tweede, derde en selfs meer).

Alle verwysings na rekeninge van 1700 - 1916 is op NAAIRS beskikbaar. Indien daar vir die periode 1917 tot op hede meer as een rekening is en jy wil ook navorsing doen in 'n boedel se ander rekeninge, moet jy vir die personeel by die Argief en Meesterskantoor vra om jou behulpsaam te wees. Dit sal egter waarskynlik selde nodig wees om hierdie dokumente te raadpleeg, aangesien, soos reeds genoem, die finale rekening saam met die res van die boedeldokumente beskikbaar is.

e. Inventarise en Waardasies

Aanhangsel 41 is 'n afdruk van 'n gedeelte van 'n inventaris en waardasie. Met die afsterwe van 'n persoon is 'n lys gemaak van sy besittings asook 'n waardasie daarvan. MOOC 8/76 is 'n indeks vir inventarise en waardasies vir die periode 1692 - 1834 en MOOC 8/77 is 'n indeks vir nog 'n reeks vir die periode 1780 - 1834. Hierdie indekse is nie in die leeskamer beskikbaar nie. Dit moet onder die betrokke verwysings aangevra word op 'n aanvraagstrokie. Dit geld ook vir die indeks op die Vendusierolle wat in die volgende paragraaf bespreek word. Van 1835 - 1916 is die inventarise saam met die testamente ingebind. Vanaf 1917 is dit in die gesamentlike reeks van boedeldokumente ingebind.

Sien by <http://databases.tanap.net/mooc/> op die TANAP-webtuiste vir gedigitaliseerde weergawe van die inventarise vir die periode 1673-1835, 1839 en 1844.

f. Vendusierolle

Aanhangsel 42 is 'n afdruk uit 'n vendusierol. Die vendusierolle gee 'n uiteensetting van items in die boedel wat opgeveil is. Die prys en koper se naam word gegee. Die reeks dek die periode 1691 - 1833 en MOOC 10/1/1 is 'n indeks op die reeks. Inventarisse, waardasies en vendusierolle bevat uiteraard interessante kultuurhistoriese inligting.

g. Insolvente boedels

Daar is twee reekse insolvente boedels wat die periode 1787-1916 dek. Verwysings na van die boedels is op NAAIRS beskikbaar. Die Argief verwysingskodes vir die twee reeks is MOIB en MOIC. **Aanhangsel 43** bevat foto's van enkele dokumente in 'n insolvente boedel van een van my voorouers Johannes Mattheus Brink.

h. Duplikate van Wes-Kaapse Provinsiale Argief se boedeldokumente en vindmiddels daarop

Vir inligting oor afskrifte van boedeldokumente asook vindmiddels op boedeldokumente wat by GISA beskikbaar is, sien **Aanhangsel 15** (onderafdelings A en D). Vir inligting oor GISA sien bl. 46.

Sien bespreking op bl. 42 m.b.t. die opspoor van duplikate van die Wes-Kaapse Provinsiale Argief se boedeldokumente en vindmiddels daarop wat by die Mormoonse Kerk (LDS) beskikbaar is. **Aanhangsel 53** bevat ook skakels na van die belangrikste boedelreekse in die verband.

2. Noord-Kaap

Kimberley se boedeldokumente vir die periode 1871 - 1956 word in die Wes-Kaapse Provinsiale Argief geberg. Die volgende reekse is as 'n eenheid gedataproesseer onder die verwysingskode MOK. Die indekse op NAAIRS is gevolglik 'n gesamentlike indeks op die vier verskillende reekse dokumente:

- Sterfkennisse en diverse boedeldokumente 1871 - 1956 (verwysings begin met 1/1).
- Sterfkennisse en diverse boedeldokumente 1871 - 1899 (verwysings begin met 1/2).
- Likwidasië- en Distribusierekeninge 1899 - 1922 (verwysings begin met 1/4).
- Insolvente boedels 1873 - 1902 (verwysings begin met 2/1).

Vir boedels na 1956 tot op hede moet by die Meesterskantoor in Kimberley navraag gedoen word. Vir kontakbesonderhede sien bl. 66. Op bl. 114 is inligting oor algemene vindmiddels op o.a. ook Noord-Kaap boedels. Sien bespreking op bl. 42 m.b.t. die opspoor van duplikate van Noord-Kaapse boedeldokumente en vindmiddels daarop wat deur die Mormoonse Kerk beskikbaar gestel word. **Aanhangsel 53** bevat ook skakels na van die belangrikste boedelreekse in die verband.

3. Oos-Kaap

Alle Oos-Kaapse boedels tot 1956 vorm deel van die reeks boedels in die Wes-Kaapse Provinsiale Argief. Sedert 1957 het die Oos-Kaap sy eie Meesterskantoor in Grahamstad. Die boedels van 1957 –

1961 is na die Wes-Kaapse Provinsiale Argief oorgeplaas en vanaf 1962 tot op hede is nog in die Meesterskantoor in Grahamstad te vinde. Vir kontakbesonderhede sien bl. 64. Die dokumente in die Provinsiale Argief, Wes-Kaap is gedataprosesseer en daar is ook 'n NAAIRS-indeks op die groep. Die verwysingskode is MOG.

Op bl. 114 is inligting oor algemene vindmiddels op o.a. ook Oos-Kaap boedels.

Sien bespreking op bl. 42 m.b.t. die opspoor van duplikate van o.a. Oos-Kaapse boedeldokumente en vindmiddels daarop wat deur die Mormoonse Kerk beskikbaar is. **Aanhangsel 53** bevat ook skakels na van die belangrikste boedelreekse in die verband.

vi. Meesterskantoor, Kaapstad

Boedels vir die Wes-Kaap wat die periode 1997 tot op hede dek is in die Meesterskantoor, Kaapstad beskikbaar.

Vir algemene vindmiddels wat gebruik kan word om verwysings na o.a. boedels in die Kaapstad Meesterskantoor op te spoor sien bl. 114.

Die sogenaamde CDNI-indeks waarvan op bl. 117 meer vertel word, bevat ook 'n indeks op 'n aantal van die Meesterskantoor se boedels.

v. Meesterskantoor, Kimberley

Boedels vir die Noord-Kaap vir die periode 1957 tot op hede is by die Meesterskantoor, Kimberley beskikbaar. Sien bl. 66.

Vir algemene vindmiddels wat gebruik kan word om verwysings na o.a. boedels in die Kimberley Meesterskantoor op te spoor sien bl. 114.

vi. Meesterskantoor, Grahamstad

Boedels vir die Oos-Kaap vir die periode 1962 tot op hede is by die Meesterskantoor, Grahamstad beskikbaar. Sien bl. 64.

Vir algemene vindmiddels wat gebruik kan word om verwysings na o.a. boedels in die Grahamstad Meesterskantoor op te spoor sien bl. 114.

vii. GISA op Stellenbosch

Vir inligting oor afskrifte van boedeldokumente asook vindmiddels op boedeldokumente wat by GISA beskikbaar is, sien **Aanhangsel 15** (onderafdelings A en D). Vir inligting oor GISA sien bl. 46.

viii. Nasionale Argief

1. Boedels van afgestorwenes

a. Inleiding

Boedels van die ou Transvaal-provinsie vir die periode 1865 - 1976 word in die Nasionale Argief geberg. Vir kontakbesonderhede van die Nasionale Argief sien bl. 50. Alle boedels van afgestorwe persone is in een reeks ingebind. Dokumente wat in 'n boedel aanwesig kan wees is o.a. 'n sterfkennis, testament, likwidasie- en distribusierekening, sterftesertifikaat, inventaris, nominasie- en aanstellingsbriewe as eksekuteur, hertroucertifikaat, kwitansies deur erfgename onderteken met adresse en datums (dit is wanneer hulle ontvangs erken van 'n erfporisie) en persoonlike korrespondensie vanaf erfgename aan die Weesheer/Meester. Let asseblief daarop dat dit eers in 1868 verpligtend geword het om 'n sterfkennis te voltooi. Daar is egter ook vir die na 1868-periode boedels wat nie sterfkennisse bevat nie. Die verwysingskode van die reeks is MHG.

Boedelrekeninge van voor 1865 vorm deel van die Landdros-argiewe en dan bevat die reekse ook testamente wat voor die landdros opgestel is.

Aanhangsel 51 bevat 'n lys van die landdrosdistrikte waarvoor daar argiewe in die Nasionale Argief is.

Die meeste boedels tot 1958 is in volumes gebind en boedels in hierdie bande mag nie gefotokopieer word nie. Die platdruk van boeldokumente op die fotostaatmasjiene versoorsoak dat die boeldokumente uitgeruk word en die fotostaatmasjiene se helder lig beskadig die papier. Vir die gerief van navorsers, is blanko sterfkennisse op aanvraag by die toonbank in die Leeskamer beskikbaar, sodat navorsers die besonderhede op die ingebinde sterfkennisse kan afskryf. Sien ook **Aanhangsel 8** en **Aanhangsel 9**.

Individuele boedels met jaartalle 1959 - 1976 is in omslae geplaas deur die Meester en die omslae is in pamflet kartonhouers georganiseer deur die Nasionale Argief. Fotostate van die openbare dokumente in hierdie boedels mag gemaak word.

Al die boedel-indekse wat hierna bespreek word, is te vinde by die inventarisafdeling van die leeskamer. Die inventarisafdeling is links langs die toonbank.

b. NAAIRS en NAAIRS-indekse

Verwysings na boedels vir die periode 1811 - 1976 is op NAAIRS beskikbaar. Daar is ook NAAIRS-indekse beskikbaar vir boedels van dieselfde periode.

Die NAAIRS-indekse het die volgende voordeel bo die doen van 'n elektroniese soektog op die NAAIRS-databasis op die internet: As jy bv. na Jan van Rensburg soek, kan jy met die eerste oogopslag in die indekse sien wat die verskillende spellings vir Van Rensburg is. As jy eers van NAAIRS gebruik maak, kry jy uiteraard net verwysings na die trefwoorde wat jy ingetik het. Daar kan bv. 'n spelling-variasie wees waaraan jy nie dink nie, bv. Van Rensburgh en dan gaan jy nie jou verwysing opspoor nie.

NAAIRS bevat egter in baie gevalle weer ekstra inligting. Waar die indeks net die persoon se naam en van gee, gee NAAIRS ook dikwels sy wederhelf se naam. As jy lg. se naam het, kan jy dus baie vinniger by die regte verwysing uitkom. Gebruik dus beide, maar begin verkieslik by die indekse veral wanneer daar 'n groot variasie in spelling kan wees.

Die NAAIRS-indekse is in blou omslae gebind en die inskrywings is alfabeties georden volgens die afgestorwe persoon se van. Voorvoegsels tot vanne is in aanmerking geneem. Dus sal die Van der Merwes onder die letter V geïndekseer wees.

Voorbeeld van inskrywings:

| Nr. | VAN | VOORNAME | DATUM | VERWYSING |
|-----|--------------------------------|--|----------|-----------|
| 1 | JOOSTE | ABRAHAM JOHANNES | 19740000 | 3624/74 |
| 2 | KRAMER | AGATHA JACOMINA VAN WERKHOVEN | 19740000 | 512/75 |
| 3 | WILLEMSE | JOHANNA ELIZABTHA GERETTA CORNELIA | 1885 | O/1889 |
| 4 | VAN WIJK | MARTHA ALETTA | 0000 | O/9886 |
| 5 | VAN RHEEDE VAN OUDSHOORN | JOHANNES PAULUS | 1930000 | 73595 |

Voorbeeld 2: die sterfte het aan die einde van 1974 plaasgevind en die boedel is aan die begin van 1975 geregistreer.

Voorbeeld 3: alle boedels geadministreer deur die ZAR Weesheer het die kode O voor die nommer van die boedel; die kode is 'n hoofletter o en nie 'n syfer 0 (nul) nie; die jaartal vorm nie deel van die verwysing nie; die kolom vir jaartal dui op die sterfjaar.

Die sterfkennis ontbreek in 'n sekere persentasie van die oudste O-boedels. Soveel moontlik gegewens moet dan verkry word uit die ander boedelpapiere. So ook bestaan sommige boedels vanaf voor die Tweede Anglo-Boere Oorlog tot 1976 slegs uit die sterfkennis, omrede die ZAR Weesheer/Meester besluit het dat die inligting op die sterfkennis nie die administrasie van 'n boedel volgens bepalings in die boedelwet regverdig nie.

Voorbeeld 4: 'n jaartal ontbreek omrede die sterfkennis in die boedel ontbreek

Voorbeeld 5: alle boedels geadministreer deur die Britse administrasie na die ABO bevat tot 1938 nie 'n jaartal in die verwysing nie en daarom is die kolom vir datums 'n goeie riglyn vir die jaartal van die boedel, veral wanneer persone voorkom met soortgelyke name.

Voorbeelde 1, 2 & 5: die laaste vier 0000 in die kolom vir jaartal is betekenisloos vir navorsers; dit is slegs plekhouers op 'n elektroniese rekenaar databasis

Alle voorbeelde hierbo is slegs dit; nie een van die voorbeelde verteenwoordig 'n werklike boedel nie.

Vir die vind van 'n boedel in 'n band of kartonhouer is dit nodig dat die navorser 'n aantekening maak van die boedelnommer wat op die aanvraagvorm ingevul is. Die navorser vul die kode MHG, gevolg deur die boedelnommer, in op die aanvraagvorm vir dokumente, bv. MHG O/4571.

Die laaste aantal items wat gelys word by <http://bit.ly/2Ac2xBS> op die Mormoonse Kerk se Familysearch-webtuiste is beelde en mikrofilms van harde kopieë van ou indekse wat die periode 1873-1958 dek. 'n Mede-navorser Maureen McClelland het genoem dat sy al in hierdie indekse verwysings gekry het wat sy nie op NAAIRS kon kry nie²³.

2. Insolvente boedels

Geen insolvente boedels word in die Nasionale Argief geberg nie. Alle insolvente boedels word by die Meesterskantoor, Pretoria geberg. Sien bl. 51.

3. Duplikate van Nasionale Argief se boeldokumente

Sien bespreking op bl. 42 m.b.t. die opspoor van duplikate van die Nasionale Argief se boeldokumente en vindmiddels daarop wat deur die Mormoonse Kerk beskikbaar is. **Aanhangsel 53** bevat ook skakels na van die belangrikste boedelreekse in die verband.

4. Meesterkantoor indekse in Nasionale Argief

In die Nasionale Argief is ook indekse op boedels vir die periode 1977-1996 wat in die Kantoor van die Meester van die Noord-Gauteng Hoë Hof, Pretoria bewaar word. Die inskrywings per jaar is alfabeties georden volgens die afgestorwe persoon se van. Voorvoegsels soos die “De” van De Kock is nie in aanmerking geneem nie. Die De Kocks sal dus by vanne wat met 'n **K** begin gevind word. Indien dubbele vanne soos Stewart-Jones nie by **S** voorkom nie, moet ook by die **J**'s gekyk word.

ix. Meesterskantoor, Pretoria

Alle afgehandelde boedels van afgestorwe persone vir die periode 1977 tot op hede sowel as alle afgehandelde insolvente boedels is elders gehuisves en kan by verskillende afdelings/lokaliteite van die kantore van die Meester bestel word.

Vir algemene vindmiddels wat gebruik kan word om verwysings na o.a. boedels in die Pretoria Meesterskantoor op te spoor sien bl. 114.

²³ Sun, Jan 17, 2016 at 9:38 AM, Maureen McClelland mmclelland@ymail.com [SAGenealogie] <SAGenealogie@yahogroups.com

x. Vrystaatse Provinsiale Argief

1. Boedels van afgestorwenes

Vrystaatse boedels vir die periode 1836-1956 is in die Vrystaatse Provinsiale Argief beskikbaar. Vir kontakbesonderhede van die Vrystaatse Provinsiale Argief sien bl. 55. In Oktober 2016 was daar reeds beplan om ook die boedels vir die periode 1957-1965 vanaf die Meesterskantoor na die Argief oor te plaas. Daar is slegs een reeks boedeldokumente waarin alle tipes dokumente soos bv. sterfkennisse en testamente voorkom.

Verwysings op die boedels is op NAAIRS beskikbaar tot 1956 terwyl daar ook NAAIRS-indekse tot 1950 beskikbaar is. Vir die ligging van die NAAIRS-indekse in die Argief se leeskamer sien Punt F op aangehegte vloerplan (**Aanhangsel 20**).

By die verwysingsnommers tot min of meer 1922 was daar die gebruik om die eerste letter van die dame se nooiensvan by die nommer te voeg. So byvoorbeeld sal Hendrina Coetzee, gebore Myburgh, as M234 gelys wees en nie as C234 nie. Dit is 'n waardevolle hulpmiddel aangesien 'n mens in gevalle waar daar meer as een Hendrina Coetzee is dadelik kan sien of dit die regte een is. Indien haar van bv. Bosch was sou sy bv. as B567 gelys gewees het. Vrouens se boedels word ook soms onder hulle nooiensvanne gelys, maar dit is nie baie algemeen nie.

In die landdrosargiewe is ook boedeldokumente. Vir 'n lys van die oudste Landdrosdistrikte in die Vrystaat sien **Aanhangsel 51**.

2. Insolvente boedels

Die volgende NAAIRS-indekse op insolvente boedels is te vinde in die Vrystaatse Provinsiale Argief :

- a. Alfabetiese lys Insolvente boedels, OVS, 1836-1904 (1 Volume)
- b. Alfabetiese lys Insolvente boedels, OVS, 1905-1924 (1 Volume)
- c. Alfabetiese lys Insolvente boedels, OVS, 1836-1924 (1 Volume)
- d. Alfabetiese lys insolvente boedels nrs 81509-81520 (12 Volumes)

Die indekse word by Punt F geberg soos aangedui op aangehegte vloerplan (**sien Aanhangsel 20**).

3. Duplikate: Vrystaatse Provinsiale Argief se boedeldokumente

Vir inligting oor afskrifte van boedeldokumente asook vindmiddels op boedeldokumente wat by GISA beskikbaar is, sien **Aanhangsel 15** (onderafdelings A en D). Vir inligting oor GISA sien bl. 46.

Sien bespreking op bl. 42 m.b.t. die opspoor van duplikate van die Vrystaatse Provinsiale Argief se boedeldokumente en vindmiddels daarop wat deur die Mormoonse Kerk beskikbaar is. **Aanhangsel 53** bevat ook skakels na van die belangrikste boedelreekse in die verband.

xi. Meesterskantoor, Bloemfontein

Vrystaatse boedels vir die periode 1957 tot op hede is by die Meesterkantoor in Bloemfontein beskikbaar. Daar is nie 'n beperking op die hoeveelheid boedels wat per dag aan 'n navorser beskikbaar gestel kan word nie, mits die bode nie te besig is nie. Rangskik jou lys van boedelverwysings in chronologiese volgorde omdat dit vir die bodes sal help om die leërs vinniger uit die kluipe te gaan haal. Vir meer inligting oor o.a. die kontakbesonderhede van die Meesterskantoor sien bl. 56.

Vir algemene vindmiddels wat gebruik kan word om verwysings na o.a. boedels in die Bloemfontein Meesterskantoor op te spoor sien bl. 114

xii. Kwazulu-Natalse Provinsiale Argief

1. Boedels van afgestorwenes

Natalse boedels vir die periode 1840-1975 (uitgesluit vir die periode 1913-1915, wat in die Meesterkantoor, Pietermaritzburg is²⁴) is in die Kwazulu-Natalse Provinsiale Argief beskikbaar. Vir kontakbesonderhede van die Kwazulu-Natalse Provinsiale Argief sien bl. 59. In die *Argief van die Landdros van Pietermaritzburg* is ook 'n aantal boedels van Voortrekkers. Die verwysingskode vir Natalse boedels is MSCE. Verwysings op die boedels (Voortrekker-boedels uitgesluit) is op NAAIRS beskikbaar tot 1971 terwyl daar ook NAAIRS-indekse tot 1971 beskikbaar is.

Ons het reeds gesien dat boedels vir die periode 1913-1915 nog by die Meesterskantoor, Pietermaritzburg geberg word. Die betrokke boedels se verwysings kom net in die getikte indeks voor. Die afkorting M/O verskyn langs die betrokke boedels se verwysings. Daar is ook gevalle waar die verwysingsnommer wat op NAAIRS verskyn foutief is en in sulke gevalle moet die getikte indekse dan gebruik word vir die naslaan van die korrekte verwysings.

2. Insolvente boedels

Daar is 'n reeks insolvente boedels wat die periode 1840 - 1897 dek en die verwysings is op NAAIRS beskikbaar. Daar is ook 'n NAAIRS-indeks beskikbaar.

3. Duplikate van Provinsiale Argief Kwazulu-Natal se boedeldokumente

Vir inligting oor afskrifte van boedeldokumente asook vindmiddels op boedeldokumente wat by GISA beskikbaar is, sien **Aanhangsel 15** (onderafdelings A en D). Vir inligting oor GISA sien bl. 46.

Sien bespreking op bl. 42 m.b.t. die opspoor van duplikate van die Provinsiale Argief, Pietermaritzburg se boedeldokumente en vindmiddels daarop wat deur die Mormoonse Kerk beskikbaar gestel word. **Aanhangsel 53** bevat ook skakels na van die belangrikste boedelreekse in die verband.

²⁴ R.T.J. Lombard: *Handleiding vir Genealogiese Navorsing in Suid-Afrika*, bl. 63

xiii. Meesterskantoor, Pietermaritzburg

Natalse boedels vir die periode 1913 – 1915, en van 1976 tot op hede is by die Meesterskantoor in Pietermaritzburg. Vir kontakbesonderhede van die Meesterskantoor, Pietermaritzburg sien bl. 60.

Vir algemene vindmiddels wat gebruik kan word om verwysings na o.a. boedels in die Pietermaritzburg Meesterskantoor op te spoor sien bl. 114.

xiv. Namibië

Daar is twee boedelreekse in die Argiefbewaarplek van Namibië.

a. Nachlassakten (boedels) 1893-1915

Die reeks is alfabeties gerangskik. Die verwysingskode van die reeks is NLA. As gevolg van die ontworting van die Eerste Wêreldoorlog is sommige van die boedels van 1915 eers in 1920 afgehandel. Hierdie boedels is gevolglik geliasseer in die tweede reeks boedels nl. die van die Argief van die Weesheer, 1915-1959.

Sien by <http://bit.ly/2Ac6Ahy> en <http://bit.ly/2yUr7Tp> vir verwysings na mikrofilms van die Moormoonse Kerk vir van hierdie rekords.

b. Argief van die Weesheer 1915-1959

Boedels wat die periode 1915 tot 1959 dek is van die Meester van die Hooggeregshof in Windhoek na die Nasionale Argief oorgeplaas.

Vir meer inligting oor die kontakbesonderhede van die Argief van Namibië sien bl. 67.

Sien bespreking op bl. 42 m.b.t. die opspoor van duplikate van Namibiese boefeldokumente en vindmiddels daarop wat deur die Moormoonse Kerk beskikbaar gestel word. Doen soektogte op **Namibia** en **South West Africa**.

xv. Zimbabwe

Die argiefgroep in die Nasionale Argief van Zimbabwe in Harare waarin boefeldokumente voorkom is die Argief van die Meester van die Hooggeregshof, 1890-1951²⁵.

Hierdie argiefgroep is 'n onderafdeling van die argief van die Departement van Justisie. Alle boefeldokumente is in een reeks ingebind en dan is daar ook 'n aparte reeks wat net bestaan uit afskrifte van die sterfkennisse. By die kantoor van die assistant-meester van die Hooggeregshof in Bulawayo word ook inligting oor boedels vir die gebied bewaar.

Sien **Aanhangsel 15** (onderafdeling A) vir afskrifte van Zimbabwiese boefeldokumente wat by GISA beskikbaar is.

²⁵ Lombard, R.T.J.: Handleiding vir Genealogiese navorsing in Suid-Afrika, bl. 74

Sien bespreking op bl. 42 m.b.t. die opspoor van duplikate van Namibiese boedeldokumente en vindmiddels daarop wat deur die Mormoonse Kerk beskikbaar gestel word. Doen soektogte op Zimbabwe en Rhodesia. **Aanhangsel 53** bevat ook skakels na van die belangrikste boedelreëse in die verband.

C. Dokumente van die Registrateur van Geboortes, Huwelike en Sterfgevälle

a. Inleiding

Die instansie bewaar inligting m.b.t. die registrasie van geboortes en sterftes wat verpligtend was in die Kaapprovinsie sedert 1895, Natal sedert 1868, Transvaal sedert 1901 en die Vrystaat sedert 1902. M.b.t. huwelike is die Kaapse registers redelik volledig sedert 1859, Natal vanaf 1868, Transvaal vanaf 1861 en die Vrystaat vanaf 1870. Hou egter in gedagte dat Binnelandse Sake skat dat ongeveer 18% van alle blanke geboortes vir die jare 1895-1923 nie geregistreer is nie.

Waar daar slegs vir mense wat boedels nalaat 'n sterfkennis by die meesterskantoor geliasseer word, moet daar vir elke individu wat sterf 'n sterftesertifikaat voltooi word. Om te sien watter tipe inligting op die sterfkennis voorkom, sien **Aanhangsel 8** en **Aanhangsel 9**. Uit 'n bestudering van aangehegte volledige sterftesertifikaat (**Aanhangsel 52**) is dit duidelik dat die sterfkennis van meer waarde vir die genealoog is as die sterftesertifikaat. Laasgenoemde gee nl. nie die name van afgestorwene se ouers, eggenoot/eggenote en kinders, indien van toepassing, nie. Dit gee egter wel die oorsaak van dood wat nie op die sterfkennis aangedui word nie.

Afskrifte van hierdie dokumente kan teen betaling bekom word, maar gedetailleerde inligting moet verskaf word bv. in die geval van 'n geboortesertifikaat die volle name van die kind, sy ouers se name asook plek en ten minste die jaar van geboorte.

Die verkorte geboortesertifikaat (**Aanhangsel 54**) bevat bv. nie die naam van die persoon se ouers nie terwyl die volledige sertifikaat (**Aanhangsel 55**) dit wel bevat. Die inligting op die verkorte sterftesertifikaat (**Aanhangsel 56**) is duidelik ook minder as die op 'n volledige sertifikaat (**Aanhangsel 52**). Sien ook **Aanhangsel 57** vir 'n volledige huweliksertifikaat en **Aanhangsel 58** vir 'n verkorte huweliksertifikaat.

Afskrifte van die dokumente moet op die voorgeskrewe vorms aangevra word by 'n Streeks- of Distrikskantoor van die Departement van Binnelandse Sake.

Die betrokke kantore se kontakbesonderhede is by <http://www.dha.gov.za/index.php/contact-us>

b. Wes-Kaapse Provinsiale Argief

By die Wes-Kaapse Provinsiale Argief kan die oorspronklike dokumente van die kantore vir die Wes-Kaap, Noord-Kaap en Oos-Kaap geraadpleeg word. Net geboortesertifikate wat 100 jaar of ouer is, is toeganklik vir navorsing. Vir huweliks- en sterfteregisters geld 'n 20 jaar beperking. As 'n geboorteregister egter bv. die periode 1895-1920 dek is die hele register ontoeganklik selfs al is sommige van die inskrywings 100 jaar en ouer. Die jongste inskrywing in die register moet dus 100 jaar of ouer wees.

Die Wes-Kaapse rekords begin in 1859, die Noord-Kaapse rekords in 1860 en die van die Oos-Kaap in 1864. Hou egter in gedagte dat, soos wat ons reeds hierbo genoem het, geboorte-en sterfteregistrasies eers sedert 1895 in Kaapland verpligtend was. Die rekords van voor 1895 sal dus net huweliksertifikate wees. Al drie kantore se rekords strek tot ongeveer 1971/72. In sommige gevalle strek dit tot later. Vir die kontakbesonderhede van die Wes-Kaapse Provinsiale Argief sien bl. 43.

Aanhangsel 59 is 'n afskrif uit een van die sterfteregisters, **Aanhangsel 60** uit een van die geboorteregisters en **Aanhangsel 61** is 'n afskrif van 'n huweliksertifikaat.

Indien jy van die dokumente wil aanvra, moet jy vir die leeskamerbeamptes by die Argief vra om vir jou behulpzaam te wees. Die inventarisse op die reekse dokumente word by hulle gehou en is nie op die rakke beskikbaar nie.

Duplikate van sommige van die rekords is ook beskikbaar by die Mormoonse Kerk nl.:

- Doodsertifikate (1895-1954) by <http://bit.ly/2hMb3vW> 'n Deel van die dokumente is reeds getranskribeer en die inligting soekbaar.
- Huweliksertifikate (periode onbekend) by <http://bit.ly/2hME8HG> Daar is ook ander dokumente wat deel vorm van die reeks bv. opgaafrolle. 'n Deel van die dokumente is reeds getranskribeer en die inligting soekbaar.

Ook die Wes-Kaapse Provinsiale Argief is besig met die digitalisering van hierdie dokumente. Sien op bl. 103 hoe NAAIRS-soektogte in die verband gedoen moet word. Gebruik die soekwoorde **MARRIAGE AND REGISTER**

Sien ook die bespreking op bl. 42 m.b.t. die opspoor van nuwe materiaal wat voortdurend beskikbaar gestel word.

c. Nasionale Argief

Daar is nie van die dokumente in die Provinsiale Argief, Pretoria nie. Enkele Landdrosrekords (Huwelikregisters en Sterfregisters) is wel geberg, maar is nie as sulks georganiseer of op NAAIRS ontsluit nie. Om enkele Huwelikrekords te vind wat deur Landdroste van die Ou Transvaal tydens die ZAR-tydperk gehou is, moet Inventaris T44 geraadpleeg word.

d. Vrystaatse Provinsiale Argief

In die Vrystaatse Provinsiale Argief is oorspronklike dokumente vir die Bloemfontein Streek van die Departement van Binnelandse Sake. Die res van die Vrystaat se dokumente is by die Registrateur van Geboortes, Huwelike en Sterfgevallen in Pretoria. Vir 'n lys van watter rekords vir die Vrystaat beskikbaar is, sien Aanhangsel 95.

Geboorte-en sterfteregistrasies was verpligtend in die Vrystaat sedert 1902. Van die huwelik-inligting strek sover terug as 1863. Dieselfde beperkings op toegang tot die dokumente in die Wes-Kaapse Pro-

vinsiale Argief wat hierbo bespreek is, is ook van toepassing op die dokumente in die Vrystaatse Provinsiale Argief. Net geboorte inskrywings wat 100 jaar of ouer is, is dus toeganklik vir navorsing. Vir huweliks- en sterfteregisters geld ook 'n 20 jaar beperking. As 'n geboorteregister egter bv. die periode 1895-1920 dek is die hele register ook ontoeganklik selfs al is sommige van die inskrywings 100 jaar en ouer. Die jongste inskrywing in die register moet dus ook 100 jaar of ouer wees. Vir die kontakbesonderhede van die Vrystaatse Provinsiale Argief sien bl. 55.

e. Kwazulu-Natalse Provinsiale Argief

By die Kwazulu-Natalse Provinsiale Argief kan sekere van die oorspronklike dokumente van die Departement se Natal kantore geraadpleeg word. Daar is huwelik-inskrywings vanaf 1845, die geboorte registers dateer uit 1868 en sterfteregisters uit 1888. Dieselfde beperkings op toegang tot die dokumente in die Wes-Kaapse Provinsiale Argief wat hierbo bespreek is, is ook van toepassing op die dokumente in die KwaZulu-Natalse Provinsiale Argief. Net geboorte inskrywings wat 100 jaar of ouer is, is dus toeganklik vir navorsing. Vir huweliks- en sterfteregisters geld ook 'n 20 jaar beperking. As 'n geboorteregister egter bv. die periode 1895-1920 dek is die hele register ook ontoeganklik selfs al is sommige van die inskrywings 100 jaar en ouer. Die jongste inskrywing in die register moet dus ook 100 jaar of ouer wees. Hierdie beperking is nie van toepassing op die gebruik van die indekse nie.

Indien jy van die registers of indekse wil aanvra, moet jy vir die leeskamerbeamptes by die Argief vra om vir jou behulpsaam te wees. Vir die kontakbesonderhede van die KwaZulu-Natalse Provinsiale Argief sien bl. 59.

D. Begraafplaas Rekords

a. Inleiding

Die Genealogiese Genootskap van Suid-Afrika het 'n Begraafplaas Projek wat uit twee bene bestaan.

Die eerste been is 'n DVD van begraafplaas inligting wat getranskribeer word vanaf o.a. grafstene en begraafplaas registers. Teen Maart 2016 was daar reeds inligting van 765,671 persone en 3047 begraafplase op die DVD.

Die tweede been van die projek is foto's van grafstene wat gratis op die internet toeganklik is.

Vir meer inligting sien <http://www.genza.org.za/index.php/af/projekte/begraafplaasprojek/cemetery-recording-dvd>

By <http://bit.ly/2Agkor6> op die GGSA se webtuiste kan baie van die begraafplase waarvan data op die CD verskyn op Google Earth se lugfoto's opgespoor word.

Die meeste munisipaliteite beskik oor registers waarin opgeteken word watter persone in die dorp of stad se begraafplaas begrawe is.

b. Wes en Suid-Kaap

Naas die algemene bronne waarna in die inleiding verwys is en wat o.a. ook op die Wes-Kaap betrekking het, bestaan daar o.a. die volgende bronne wat slegs op die Wes-Kaap betrekking het:

i. Stellenbosch

Sterfte inligting vir meer as 20 000 van die individue wat in Stellenbosch en distrik gesterf het van die laat 1600's tot ongeveer 2000 is op die Heemkring se webtuiste by <http://www.heemkring.org.za/> toeganklik.

Vir die kontakbesonderhede van die Stellenbosse Heemkring sien bl. 48.

ii. Paarl

Mnr. Koos van der Walt het drie volumes saamgestel m.b.t. grafte van die Strooidakkerk, Paarl. Die reeks staan bekend as *Millenniumregister - Kerkhof van die Strooidakkerk Paarl. Deel 1* beslaan 434 bladsye. Daar is ook sketse van die verskillende blokke in die begraafplaas. Deel 2 beslaan 410 bladsye. Deel 3 is getiteld *Lidmate van die Strooidakkerk Paarl - Ongedokumenteerde grafte vanaf 1810* en beslaan 199 bladsye. Beelde van Deel 1 is beskikbaar by <http://bit.ly/2Aea1UZ>.

iii. Maitland Begraafplaas

Op Heather McAlister se webtuiste by <http://www.ancestors.co.za/> is o.a. 'n databasis van transkripsies van grafstene in die Maitland begraafplaas.

c. Oos-Kaap

Naas die algemene bronne waarna in die inleiding verwys is en wat o.a. ook op die Oos-Kaap betrekking het, bestaan daar die volgende bronne wat slegs op die Oos-Kaap betrekking het :

- i. Nelson Mandela Baai Metro se Begraafplaas Registers wat by <http://bit.ly/2A2IDK1> op die internet is.
- ii. By <http://www.eggasa.org/sales/pop-eastcapecem.htm> kan 'n CD met transkripsies van baie Oos-Kaap, asook 'n aantal Suid-Kaap, grafskrifte bestel word. Op 21 Augustus 2016 is die volgende inligting oor die inhoud van die CD gegee:

“Dit bevat Cradock Munisipaal en Uitenhage sowel as 'n aantal plaas begraafplase. Meeste van die Oos-Kaap, Ou Transkei, Ou Grens en Suid-Kaap se begraafplase word gedek. Die name is alfabeties gerangskik en waar moontlik ingeslote plot nommers. Daar is ongeveer 250 000 name. Sommige van die begraafplase verskyn op die Nasionale CD van begraafplase, maar die meeste nie.”

iii. Amathola Museum in King William's Town

By die Amathola Museum in King William's Town is 'n rekenaardatabasis met inligting oor o.a. King William's Town grafte vir die periode 1865-1973. Vir meer inligting en kontakbesonderhede van die Amathola Museum sien bl. 66.

iv. Albany Museum, Grahamstad

Die Albany Museum in Grahamstad het 'n stel indeks-kaartjies op die grafte in die ou Grahamstad begraafplaas. Daar is ook 'n afskrif van 20 000 transkripsies van grafskrifte wat saamgestel is deur die *Border Historical Society*. Vir die kontakbesonderhede van die Albany Museum sien bl. 65.

d. Vrystaat

Naas die algemene bronne waarna in die inleiding verwys is en wat o.a ook op die Vrystaat betrekking het, bestaan daar die volgende bronne wat slegs op die Vrystaat betrekking het:

By die Suid Parkse begraafplaas in Bloemfontein is registers met inligting oor die grafte in al Bloemfontein se begraafplase. Skakel na telefoon nommer 051-4342801 en vra om deurgesit te word na die begraafplaas. Telefoniese navrae kan ook gerig word.

In die Vrystaatse Provinsiale Argief is ook begraafplaasrekords in die MBL 8 REEKS. Volumes 8/1/1/1 tot 8/1/1/2 dek die periode 1896-1920 vir die President Brand begraafplaas. Dit behels die volgende: Sertifikaatnommer, naam, adres, ouderdom, geslag, hoe lank siek, datum van oorlye, oorsaak van die dood, medikus, ondernemer, Blok (bv. 15) plek (bv. "H") en Graf nommer (bv. 3)

e. Natal

Naas die algemene bronne waarna in die inleiding verwys is en wat o.a ook op Natal betrekking het, bestaan daar o.a. die volgende bronne wat slegs op Natal betrekking het :

In die KwaZulu-Natalse Provinsiale Argief is 'n indeks op die sg. *Commercial Road Cemetery* se registers. Rekords van die begraafplaas word geberg by die Natal Society Library (sien bl. 63). Vir die kontakbesonderhede van die KwaZulu-Natalse Provinsiale Argief sien bl. 59.

Daar is o.a. 'n paar Voortrekkers in die begraafplaas begrawe. Die oorspronklike rekords is in die Natal Society Library. Die grootste begraafplaas in Pietermaritzburg staan bekend as die "Mountain Rise Cemetery" en word deur die munisipaliteit geadministreer. Die registers is geïndekseer en lede van die plaaslike GGSA is besig om 'n afskrif van die registers te maak. Navrae kan gedoen word deur die opsigters te bel by telefoon (033) 3871691 of (033) 3872343.

By <http://www.genealogyworld.net/boer/project.html> is inligting oor 'n Ladysmith, Natal begraafplaas-projek.

f. Transvaal

Gedrukte A4-grootte katalogusse van grafskrifte wat deur lede van die Genealogiese Genootskap van Suid-Afrika opgeteken is, is in die leeskamer beskikbaar en vindbaar volgens die naam van die Begraafplaas. Al die inskrywings in die katalogusse is ook op NAAIRS vindbaar. Vir die doen van soektogte op NAAIRS sien bl. 103.

E. Inligting oor gesneuwelde soldate

In die Nasionale Argief is 'n band met verwysing MGP189 wat deel vorm van die *Argief van die Militêre Goewerneur, Pretoria, 1900-1902 (MPG)* wat inligting bevat oor Boere-ongevale tydens die Tweede Anglo-Boereoorlog.

In die *Argief van die amptenaar belas met die insameling van gegewens van sterfgevallen onder die republikeinse strydmagte en burgerlike bevolking, 1899-1902 (RS)* is alfabetiese registers van die sterfgevallen van burgers op kommando en in alle konsentrasiekampe. Die naam van die oorledene, sy ouderdom, adres en oorsaak van dood, datum en plek van sy dood word, indien die inligting beskikbaar is, verstrekk.

Die *Argief van die 'Director of Burgher Camps', 1900-1905 (DBC)* in die Nasionale Argief bevat inligting oor die sterftes in die konsentrasiekampe van die Transvaal en Natal asook sommige van die kampe in die Noord-Kaap. Daar is ook inligting oor die geboortes en die enkele huwelike wat in die kampe voltrek is in die Argief. Vir die kontakbesonderhede van die Nasionale Argief sien bl. 50.

Boedels van mense wat in die kampe gesterf het, word ook in die verskillende Provinsiale Argiewe geberg met die verwysings wat op NAAIRS beskikbaar is.

Die Argief van die Superintendent van die Konsentrasiekampe (SRC) bevat o.m. verskeie geboorte-, huweliks-, sterfte- en begraafplaasregisters van konsentrasiekampe in die OVS. In die Nasionale Argief is ook inligting oor Vrystaatse burgers wat in die konsentrasiekampe gesterf het. Dit word o.m. gevind in die *Argief van die amptenaar belas met die insameling van gegewens van sterfgevallen onder die republikeinse strydmagte en burgerlike bevolking, 1899-1902 (RS)* asook in die *Argief van die Rooikruis, 1899-1902 (RS)*. Vir die kontakbesonderhede van die Nasionale Argief sien bl. 50.

In die KwaZulu-Natalse Provinsiale Argief is onder verwysing A74 sg. Military Graves in Natal. Vir kontakbesonderhede van die KwaZulu-Natalse Provinsiale Argief sien bl. 59.

Die webtuiste van die *Commonwealth War Graves Commission* by <http://www.cwgc.org/> bevat inligting m.b.t. o.a. ook Suid-Afrikaanse soldate wat in die Eerste en Tweede Wêreld Oorlog gesneuwel het.

By <http://www2.lib.uct.ac.za/mss/bccd/> is 'n omvattende databasis van Anglo Boere-Oorlog konsentrasiekamp inwoners.

HOOFSUK 11

Bronne: Diverse onderwerpe

A. Inleiding

In hierdie afdeling gaan ons kyk na bronne m.b.t. onderwerpe soos grondbesit en immigrasie. Ons gaan veral kyk na die bronne wat in die belangrikste bewaarplekke soos die Nasionale Argief en Provinsiale Argiewe en pligleweringsbiblioteke asook op die internet beskikbaar is. Hou egter in gedagte dat daar 'n groot aantal bewaarplekke soos bv. museums is waar moontlik ook soortgelyke bronne geberg kan wees. Vir 'n bespreking hiervan sien bl. 103. Dan is daar ook die LDS Kerk se duplikate van oorspronklike rekords. Sien bl. 106 vir meer inligting daaromtrent.

Ter inleiding gaan ons kyk na rekords wat op die hele land betrekking het en dan na rekords wat spesifiek op elkeen van die vier ou provinsies betrekking het. Op die stadium is dit net m.b.t. grondrekords en immigrasie rekords dat ons in hierdie inleiding gaan kyk na rekords wat op die hele land betrekking het.

a. Immigrasie

Die eGGSA het 'n passasierslys-projek wat by <http://bit.ly/2zSF3Rm> gevind kan word.

Transkripsies van inligting uit koerante wat op die eGGSA se webtuiste by <http://www.eggasa.org/newspapers/> gevind kan word, bevat ook passasierslyste.

By http://www.safrika.org/schiff_en.html is inligting oor Duitsers wat in die tweede helfte van die 19 de eeu en vroeg in die 20ste eeu vanaf Hamburg na Suid-Afrika gekom het.

b. Grondbesit

Topografiese en topokadastrale kaarte wat baie handig te pas kom by die indentifisering van plase, is by *National Geospatial Information* beskikbaar. Hulle web-adres is <http://www.ngi.gov.za/> en die e-pos adres vir die plaas van bestellings is sales@drdlr.gov.za Hulle kan telefonies gekontak word by (021) 6854070. Hulle straatadres is Van der Sterr Gebou, Rhodes Laan 19, Mowbray. Vir die ligging van hulle straatadres sien <https://goo.gl/maps/ugmi7gGNonJ2>

Jou 1:250 000 topokadastrale kaart is 'n baie handige grootte om mee te werk. Sien **Aanhangsel 62** vir 'n gedeelte van so 'n kaart. Die 1:50 000 topografiese kaart se waarde lê daarin dat dit baie meer detail bevat. Beide reekse met kaarte van die hele Suid-Afrika is deesdae ook op DVD's beskikbaar teen 'n baie billike prys.

Die 1:250 000 kaart kan ook gratis afgelaai word by <http://bit.ly/2i0fJCe> Gaan na <http://bit.ly/2mHZ9bZ> vir 'n program wat mens nodig het om die kaart op jou rekenaar te kan gebruik²⁶.

Ou lugfoto's wat terugdateer tot ongeveer 1937 kan ook by *National Geospatial Information* bestel word.

Die Nasionale Argief en Provinsiale Argiewe het ook groot versamelings kaarte waarvan 'n groot deel van die verwysings gedataprocesseer is. Die verwysings na die kaart is op die internet op die databasis MAN wat deel van NAAIRS is. Sien **Aanhangsel 38** vir die doen van 'n soektog op NAAIRS.

Diagramme van die Landmeter-Generaal kan by <http://csg.dla.gov.za/esio/searchproperty.jsp> gevind word.

Hierdie diagramme is veral van waarde m.b.t. navorsing oor plase. Die diagramme is nie net belangrik omdat dit die presiese ligging en grense van plase gee nie. In 'n diagram, wat in die 1800's geteken is, kan die landmeter bv. ook inligting gee m.b.t. die boerderypotensiaal van die grond asook die naam van die eienaar ten tyde van die opmeting.

Die diagramme moet in samehang met die topokadastrale en topografiese kaarte, waarna hierbo verwys is, gebruik word. Nie alle plase is nl. by die Landmeter-Generaal bekend onder name soos Oude Kraal, Sandkraal of wat ookal nie. Van die beskrywings is bv. Deel 2 van Deel 45 van Plaas 1092 wat dan 'n plaas in die Somerset-Oos-omgewing kan wees wat 'n onderverdeling van 'n onderverdeling is van 'n vroeëre groter plaas met die naam Oude Kraal. As jy 'n plaas net as Oude Kraal ken, kan die naam Oude Kraal dan nie op die Landmeter-Generaal se databasis van name voorkom nie, maar wel op 'n topokadastrale of topografiese kaart van die omgewing. Dit omdat die plaas vandag weens verskeie onderverdelings oor die jare dan nie meer as Oude Kraal bekendstaan nie, maar onder name soos bv. Deel 2 van Deel 42 van Plaas 1092.

Die kaart by <http://csg.dla.gov.za/spatial.htm> kan ook in samehang met bostaande gebruik word om veral soektogte op plaasname vir sekere dele van die land te doen. **Kies View Spatial Data.** As jy op die volgende blad regs **Search by Farm Name** kies kan jy op plaasname soektogte doen. Vir o.a. die Noordwes Provinsie kan mens nie op plaasname soektogte doen nie. Daar word slegs plaasnommers gegee. In die dele van die land waar wel op plaasname gesoek kan word, moet in gedagte gehou word dat ook nie alle plaasname gegee word nie. Op hierdie webtuiste kan die die ligging van eiendomme in stedelike gebiede ook opgespoor word.

Google Earth is ook 'n belangrike nuwe bron in die verband. Deur bv. 'n GPS-lesing op 'n plek te neem kan die koördinate gebruik word om 'n lugfoto van die area op Google Earth op te spoor. Gaan na <http://www.google.com/earth/index.html> vir meer inligting.

²⁶ Dirk Laurie dirk.laurie@gmail.com [SAGenealogie] <SAGenealogie@yahoogroups.com Date: 2016-09-16 16:54 GMT+02:00 en Dirk Laurie dirk.laurie@gmail.com [SAGenealogie] SAGenealogie@yahoogroups.com Date: 2016-09-17 8:09 GMT+02:00

Die webtuiste by <http://www.farminfo.co.za/> gee weer 'n oorleg van plaasgrense bo-oor Google Earth lugfoto's

By die volgende skakels kan historiese kaarte van Suid-Afrika gekry word:

- Hugh Solomon Kaartversameling by die Universiteit van Stellenbosch - <https://digital.lib.sun.ac.za/handle/10019.2/653>

By <https://digital.lib.sun.ac.za/handle/10019.2/5196> is 'n bespreking van 18 kaarte uit die versameling

- Versameling kaarte by die Universiteit van Kaapstad - <http://bit.ly/2mVEMZA>

B. Kaapprovinsie

a. Immigrasie Rekords en Passasierslyste

i. Inleiding

Ons gaan hier kyk na bronne in die Wes-Kaapse Provinsiale Argief, die Nasionale Biblioteek van Suid-Afrika, Kaapstad asook internetbronne. Sien ook op bl. 106 m.b.t. inligting oor die opspoor van die Mormoonse Kerk se duplikate van oorspronklike rekords. Hulle sou van die rekords gedupliseer het.

ii. Wes-Kaapse Provinsiale Argief

Daar is nie volledige rekords vir immigrasie voor die aanvang van die 20ste eeu nie. Sien **Aanhangsel 63** vir inligting oor van die rekords in die Wes-Kaapse Provinsiale Argief. Daar is selde volledige passasierslyste bygehou. Soms is die name van eersteklas passasiers aangeteken in die registers wat inligting bevat oor die aankoms en vertrek van skepe. Vir kontakbesonderhede van die Wes-Kaapse Provinsiale Argief sien bl. 43.

iii. Nasionale Biblioteek van Suid-Afrika, Kaapstad

Aangesien Britse onderdane nie spesiale toestemming nodig gehad het om tussen Brittanje en die kolonies onderling te beweeg nie, word hulle bewegings glad nie gereflekteer in die beskikbare immigrasierekords van die 19de eeu nie. Daar bestaan egter redelik volledige besonderhede oor van die immigrasie-skemas en verskeie publikasies het al die lig gesien wat n.a.v. hierdie bonne saamgestel is. 'n Voorbeeld is o.a. Esme Bull se *Aided Immigration from Britain to South Africa 1857 - 1867*. Kopieë van hierdie en ander soortgelyke publikasies kan ook by die Wes-Kaapse Provinsiale Argief geraadpleeg word.

Daar het ook in van die ou koerante passasierslyste verskyn. Ook die lyste is nie noodwendig volledig nie. Kopieë van ou koerante is beskikbaar in die Nasionale Biblioteek van Suid-Afrika, Kaapstad (sien ook bl. 91). Daar is ook 'n tydskrif met die naam *South Africa* wat tussen 1889 en 1961 verskyn het en waarin passasierslyste verskyn. Die verwysingskode van die tydskrif wat op die aanvraagstrokie in die

Nasionale Biblioteek van Suid-Afrika, Kaapstad ingevul moet word, is P4246. Vir kontakbesonderhede van die Nasionale Biblioteek van Suid-Afrika, Kaapstad sien bl. 46.

iv. Internetbronne

'n Waardevolle bron m.b.t. persone wat Nederland in die periode 1633-1794 op VOC-skepe verlaat het is te vinde by <http://vocopvarenden.nationaalarchief.nl/search.aspx> Die inligting is nie volledig nie. Daar is bv. geen inligting vir 1652 nie.

Hier kan jy naas soektogte op voorname en vanne o.a. ook 'n lys kry van alle persone op die databasis wat in 'n spesifieke jaar op een van die skepe was²⁷.

Wees maar bedag op die spelling van name en vanne. Die stamvader van die Vosloos wat meestal na as Jan Vosloo verwys word in die ou Kaapse dokumente word met sy aankoms in 1781 gelys as Jan Vosselo. Sien <http://vocopvarenden.nationaalarchief.nl/detail.aspx?ID=1587986>

By <http://resources.huygens.knaw.nl/das/search> is weer inligting oor die skepe wat vanaf 1595 tot 1795 tussen Nederland en die Ooste gereis het. Hier word o.a. inligting gegee oor die boot, sy reise en sy vrag²⁸.

Die eGSSA het 'n projek waar passasierslyste beskikbaar gestel word. Sien <http://bit.ly/2A75z7E> Dit dek o.a. sommige passasierslyste vir die periodes 1857-1862 en 1873-1884.

Kaapse passasierslyste vir die periode September 1852-Desember 1852 is ook by <http://sa-passenger-list.za.net/index.php> te vinde.

Die webtuiste by <http://sagenealogy.co.za/about-the-databases/> het ook passasierslyste. Die bronne van die inligting word egter nie aangedui nie.

b. Bevolking Statistiek en Inligting

Ons het reeds op bl. 89 gekyk na UWK se rekenaarverwerking van opgaafrolle. **Aanhangsel 64** gee 'n aanduiding van die tipe inligting wat in die opgaafrolle voorkom. Daar is ook 'n oorspronklike reeks opgaafrolle beskikbaar. Dit dek die periode 1692 - 1845, maar is eers redelik volledig vanaf 1800. Die inventaris se verwysing is 1/5 (Bergplek: sien Aanhangsel 24 punt A). Die inwoners van 'n distrik is gewoonlik per veldkornetskap ingedeel en soms word ook die vaste eiendom wat hulle besit het, aangedui.

'n Paar van die opgaafrolle wat spesiale vermelding verdien is:

| Verwysings | Distrik | Jaar | Opmerking |
|------------|---------------|------|--|
| J37 | Kaapstad | 1800 | Lys van Permanente inwoners (adresse word ook verskaf) |
| J115 | Graaff-Reinet | 1798 | Bevat 'n indeks |

²⁷ Willeen Olivier <willeen.olivier@gmail.com>Date: 2016-08-23 10:36 GMT+02:00

²⁸ Willeen Olivier <willeen.olivier@gmail.com>Date: 2016-08-23 10:36 GMT+02:00

| | | | |
|------|-----------------------------|-----------|---|
| J203 | Stellenbosch en Drakenstein | 1766-1768 | Bevat 'n indeks (baie van Stellenbosch en Drakenstein se opgaafrolle van voor 1800 bevat indekse) |
| J341 | Swellendam | 1822 | Bevat 'n indeks |

Kieserslyste wat die periode 1872 - 1919 dek, kan in die inventaris van *Cape Colony Publications* (inventaris-verwysing 7/1) onder verwysings 11/1/1 - 11/1/59 opgespoor word. Die inventaris is by punt A soos aangedui op **Aanhangsel 24** beskikbaar. Die kieserslys dui aan in watter wyk 'n persoon gebly het en ook wat sy beroep was.

Daar is ook 'n 1927-kieserlys vir die kiesafdeling van King Williams Town in die Hoof stadsbiblioteek in Port Elizabeth in 'n spesiale GGSA-versameling. Net lede van die GGSA mag die lys uitneem.²⁹

Vir inligting oor die Genealogiese Genootskap se projek waardeur die 1984 kieserslys getranskribeer word sien <http://bit.ly/2yY1xNb> Van die data wat reeds getranskribeer is, kan op die eGGSA se webtuiste by http://www.eggasa.org/sales/eshop_e_dc.htm bestel word. Gaan na die skakel **Historical Items**.

Sien ook op bl. 106 vir inligting oor die opspoor van die Moormoonse Kerk se duplikate van oorspronklike rekords. Hulle het duplikate van o.a. opgaafrolle gemaak.

'n Direkte skakel na van die opgaafrolle wat reeds in digitale formaat op hulle webtuiste beskikbaar is, is <https://familysearch.org/search/collection/1935348?collectionNameFilter=true>

Click op die skakel wat op 19 Augustus 2016 beskryf is as **Browse through 1,016,009 images**

Click op die volgende blad op 'n dorp naam bv. Stellenbosch. O.a. twee van die skakels lees **Census records 1737 vol J192** en **Tax records 1835 vol J-295**. Beide verwys na opgaafrolle. Die Moormoonse Kerk se amptenare het net verskillende beskrywings daarvoor gegee.

c. Bronne vir navorsing oor grondbesit

i. Inleiding

Die Wes-Kaapse Provinsiale Argief, Akteskantoor en die Landmeter-Generaal se kantoor is ons drie belangrikste instansies vir navorsing oor grondbesit. Sien ook op bl. 106 m.b.t. die opspoor van die Moormoonse Kerk se duplikate van oorspronklike rekords. Hulle sou waarskynlik ook grond rekords gedupliseer het.

Die reeks *Bewaarders van ons erfenis* is saamgestel uit die opgawes wat landdroste in 1850 in opdrag van Sir Harry Smith ingelewer het oor die grondeienaars en hulle eiendom in elke distrik. By <http://bit.ly/2B1GjQ9> kan die Inleiding tot die reeks afgelaai word. Dit bevat 'n goeie inleiding oor die geskiedenis van grondbesit in die Kaapkolonie. Die reeks kan by GISA bestel word. Sien <http://www.gisa.org.za/site/catalog/16>

²⁹ Bruce Werner, SOUTH-AFRICA-L@rootsweb.com, 27.1.2002

Sien in **Aanhangsel 17** vir inligting oor plase in die Paarl-omgewing wat deur die Drakenstein Heemkring beskikbaar gestel word. Vir kontakbesonderhede van die Drakenstein Heemkring sien bl. 47.

'n Publikasie met titel *Die grondeienaars van Stellenbosch, 1693-1860* kan gratis afgelaai word op die Universiteit van Stellenbosch se webtuiste by <https://digital.lib.sun.ac.za/handle/10019.2/5912>

Op bl. 88 is inligting oor J.S. Bergh en J.C. Visagie se atlas *The Eastern Cape Frontier Zone, 1660 – 1980*.

Die publikasie *The Algoa Gazeteer* deur Skead bevat inligting oor plase in die Algoa-omgewing (die gebied tussen Port Elizabeth en die Visrivier). O.a die Nasionale Biblioteek van Suid-Afrika, Kaapstad het 'n kopie van die boek. Vir kontakbesonderhede van die Nasionale Biblioteek, Kaapstad sien bl. 46.

Die drie belangrikste vorms van eiendomsbesit wat in die 17de - 19de eeu in die Kaapkolonie van krag was, is die volgende:

- die eiendomsreg wat die vryburgers vanaf 1657 tot veral 1717 ontvang het
- die leningplaasstelsel wat veral sedert 1703 van krag was
- Cradock se stelsel van ewigdurende erfpag wat die leningplaasstelsel in 1813 vervang het.

ii. Eiendomsreg (Freeholds) 1657 - 1717 en later

'n Waardevolle bron m.b.t. grondnavorsing in die Wes-Kaapse Provinsiale Argief is *The “Deeds” Book. The Cape Cadastral Calendar 1677 - 1731 Part 1 and 2* (hierna na verwys as publikasie) deur Guelke en Shell. Dit dui al die grondoordragte vir die betrokke periode aan.

Die publikasie is egter vol foute en moet liefsaam met 'n register (hierna na verwys as register) van grondtoekennings en oordragte gebruik word. 'n Mikrofilm van lg. is beskikbaar onder verwysing ZK 8/4/1. Ble. 1 - 149 bevat inligting van oordragte 1658 - 1735, ble. 150 - 269 van grondtoekennings 1657 - 1764 en ble. 270 - 301, inligting oor oordragte van 1735 - 1752. Behalwe dat daar foute in die publikasie is, is die register ook meer volledig. Die plase word bv. beter omskryf in die register (die distrik word o.a. vermeld) en die presiese datum van oordrag word gegee.

Die groot waarde van die publikasie is geleë in die feit dat dit alfabeties aangelê is. Die register is chronologies. Om al die Van Deventer-stamvader se grondoordragte te kan opspoor, sonder die publikasie, sal beteken dat die eerste 150 bladsye van die register nagegaan moet word. M.b.v. die publikasie kan die oordragnommer egter vinnig verkry word en kan dit dan nageslaan word in die register. Daar is egter ook in die publikasie se indeks baie foute. Naas een transaksie wat glad nie vermeld is nie, is Gerrit Jansz van Deventer se naam bv. in vyf gevalle verkeerd aangedui. In die register word die oordragnommer van beide die vorige en volgende transaksies waarby die eiendom betrokke was, gegee. Wanneer daar 'n KV, ISV of IISV voor 'n nommer verskyn, beteken dit dat die vorige transaksie die grondtoekenning was. Die T voor 'n nommer dui daarop dat die transaksie 'n oordrag was.

In die geval van die publikasie word die datum van die oorspronklike grondtoekenning sowel as onderverdelings of opmetingsdatums gegee, asook die volgende transaksie se oordrag nommer. Die nommer van die vorige transaksie word nie gegee nie. M.b.v. die indeks kan die betrokke transaksie se nommer wel nageslaan word alhoewel dit meer moeite is as in geval van die register.

Die oorspronklike aktes van grondtoekennings en grondoordragte in die verband word in die Akteskantoor geberg. Die grondtoekennings is in bande ingebind saam met diagramme en is op die 14de vloer beskikbaar. Die grondoordragte is op die 13de vloer. Die navraagtoonbank van die Akteskantoor is op die 12de vloer. Die personeel kan navorsers help met die opspoor van inligting m.b.t. spesifieke eiendomme. Vir meer inligting oor die Akteskantoor sien bl. 44.

Die oorspronklike oordragte en titelaktes is ook op mikrofilm beskikbaar. Die inventaris se verwysing is 6/8 vol II en die betrokke verwysings is te vinde in Lys 11. Die mikrofilms wat ter sprake is, se verwysings is ZK 8/1 - ZK 8/3/1.

Alhoewel die meeste grondtoekennings op die wyse in 1717 gestaak is, het dit ook nog daarna tot in die 1800's voorgekom.

iii. Leningplase 1703 - 1813

Inligting m.b.t. die plase is beskikbaar in die Wes-Kaapse Provinsiale Argief in die dokumentreeks van die *Receiver of Land Revenue, 1682 - 1830*. Die inventaris se verwysing is 1/4/1 (bergplek: sien Aanhangsel 24 punt A).

Daar is ook twee stelle kaartjie-indekse op die registers vir die periode 1687 - 1793 beskikbaar (bergplek: sien Aanhangsel 24 punt B). Die een is 'n indeks op plaasname en die ander op die name van die eienaars. Van die rekords in die reeks sluit jaglisensies in wat vanaf 1682 dateer.

Vir inligting oor ewigdurende erfpagplase wat die periode 1813 - 1830 dek, moet ook na hierdie reeks gekyk word. Die rekords van die *Board of Commissioner of Land*, waarna in die volgende afdeling verwys word en wat veral inligting oor ewigdurende erfpagplase bevat, begin eers in 1828.

iv. Ewigdurende Erfpagplase 1813+

Die Akteskantoor beskik oor die oorspronklike aktes in die verband.

Die reeks van die *Receiver of Land Revenue* word sterk aangevul deur grondrekords wat in die verskillende Landdrosargiewe beskikbaar is. Die aard van die rekords in die verband verskil van landdros tot landdros. Vir 'n lys van die oudste landdrosdistrikte van die Kaapprovinsie sien **Aanhangsel 51**.

Die inventaris moet bestudeer word om vas te stel watter rekords vir die spesifieke distrikte beskikbaar is. Vir meer inligting oor inventarisie sien bl. 101.

In die Akteskantoor is plaasregisters wat inligting gee oor die plase se opeenvolgende eienaars. Vir die akteskantoor se kontakbesonderhede sien bl. 44. Navraag hieromtrent kan op die 12de vloer gedoen word. Die plaasregisters het gapings in veral die 1830 - 1880 periode.

Die rekords van die *Board of Commissioner of Land* waarna hierbo verwys is, se inventaris verwysing is 1/4/2 (bergplek: sien Aanhangsel 24 punt A). Dit bevat veral verslae wat opgestel is oor 'n stuk grond wanneer 'n persoon aansoek gedoen het om die toekenning daarvan. Dit gee bv. inligting oor die beskikbaarheid van water en die landboupotensiaal van die grond. Dit is 'n baie waardevolle bron van inligting.

'n Bron wat veral van belang is wanneer 'n mens nie weet watter grond 'n individu besit het nie, is die sg. *Quitrent Registers (1792 - 1919)*. Die registers is per landdrosdistrik bygehou en bevat per bladsy inligting m.b.t. 'n spesifieke stuk grond se eienaars oor tyd asook 'n inskrywing per jaar van fooie wat m.b.t. die grond betaal is. Die inventaris se verwysing is 1/6 (bergplek: sien Aanhangsel 24 punt A).

'n Tipe grondbesit wat in Van Imhoff in 1743 ingestel het, het voorsiening gemaak vir eiendomsreg op 60 morg van 'n leningsplaas. Dit het egter nie groot byval gevind by die grondeienaars nie omdat hulle die 60 morg moes koop en nog steeds die normale fooie moes betaal vir die res van die leningplaas.

Hierdie is net 'n baie breë uiteensetting van die belangrikste vorms van eiendomsbesit en van die belangrikste bronne waarin inligting oor elkeen bekom kan word. Dit is ook nie moontlik om elke vorm presies in afgebakende periodes in te deel nie. Alhoewel die toekenning van leningplase bv. eers amptelik in 1703 begin het, is daar reeds voor 1703 sulke plase toegeken.

Verder word ook inligting oor een vorm by die rekords van 'n ander vorm gevind.

So bv. is daar inligting oor leningplase in die *Quitrent Registers* en inligting oor ewigdurende erfpagplase in die *Receiver of Land Revenue* se rekords. Dit terwyl laasgenoemde rekords hoofsaaklik inligting m.b.t. leningplase bevat.

Om alle potensiële bronne m.b.t. grondnavorsing te ontgin, sal dit dus nodig wees om die verskillende argiefgroepe se inventarisse na te gaan om te sien watter rekords in elkeen beskikbaar is.

C. Transvaal

a. Immigrasie Rekords

In die *Argief van die Staatsekretaris (SS)* is daar edeboeke en naturalisasiedokumente in bande met verwysings **SS 8927** tot **SS 9028**. Die ampselede kom voor in **SS 9012** tot **SS 9014** en dek die periode 1859 -1899. Bande **SS 9019** tot **SS 9023** is die indekse op die edeboeke en bande **SS 9024** tot **SS 9026** is die indekse van naturalisasies. Sien **Aanhangsel 65** vir meer inligting oor die Argief van die Staatsekretaris se dokumente.

Nog 'n belangrike reeks dokumente in die verband is die *Argief van die Hoofimmigrasie-beampte, Pretoria, 1907-1912 (CIO)*.

Die amptenaar was verantwoordelik vir die uitreik van verblyfpermitte, paspoorte en sertifikate van naturalisasie. Vir die genealoog is die naturalisasieregisters die belangrikste. **IO 79** bevat 'n alfabetiese lys van persoonsname.

b. Bevolking Statistiek en Inligting

In die Landdrosargiewe (sien Aanhangel 51 vir lys van oudste landdrosdistrikte) is o.a. kieserslyste en burgerlyste asook inligting m.b.t. persoonlike belasting. Sien **Aanhangel 66** vir meer inligting in die verband.

c. Bronne vir navorsing oor grondbesit

In die Argief van die Uitvoerende Raad van die ZAR, 1857 - 1902 (UR) is inligting oor die toekenning van grond. Die inventaris se verwysing is T96.

Bande met verwysings UR 106 - 120 is 'n indeks van die besluite. Die besluite van 1886 - 1899 is na die Tweede Anglo-Boereoorlog in Engels gepubliseer onder die titel: *Translations of the Resolutions of the Executive Council of the late South African Republic, 1886-1899*. Die publikasie is van 'n goeie indeks voorsien. Die indeks se verwysing is **UR 19**. Vir meer inligting oor die navorsingswaarde van die dokumente sien **Aanhangel 67**.

Kort nadat die Britse magte die Transvaal beset het in Junie 1900, is die sogenaamde *Intelligence Officer* aangestel. Die *List of Farms in the Transvaal with the names of their Registered owners, 1900*, waarvan die verwysing TKP152 is, is 'n publikasie van inligting wat voorkom in die Argief van die *Intelligence Officer*, Pretoria, 1900-1901 (IOP). Die deel van die Argief van die *Intelligence Officer* wat op plaas-inligting betrekking het, vorm deel van 'n groep dokumente wat bekendstaan as *Transvaalse Publikasies 1900 – 1910*. Hierdie groep se inventaris se verwysingsnommer is **T93**. In inventaris **T91** is inligting oor nog dokumente van die Argief van die *Intelligence Officer*, maar dit is nie van belang vir ons onderwerp nie. Vir 'n uittreksel uit die lys van plase sien **Aanhangel 68**.

Sekere kategorieë burgers het na die oorlog in aanmerking gekom vir subsidies na aanleiding van verliese wat hulle in die oorlog gelei het. Op NAAIRS is verwysings na die aansoeke wat boere ingedien het vir hierdie subsidies. In die aansoeke word o.a. inligting verskaf m.b.t. die plase wat hulle besit het. Sien ook **Aanhangel 76** vir 'n aantal verwysings in die verband wat op NAAIRS opgespoor is. Sien **Aanhangel 69** vir voorbeelde van dokumente wat in die verband opgespoor kan word.

In die Landdrosargiewe (sien Aanhangel 51 vir lys van oudste landdrosdistrikte) is o.a. registers van plase en erwe. Die inventaris-verwysing is **T44**. Sien **Aanhangel 66** vir meer inligting oor die bron.

D. Vrystaat

a. Immigrasie Rekords

Claudie Jooste, 'n vorige medewerker in Bloemfontein, noem dat die beskikbare immigrasierekords geen waarde het nie.

b. Bevolking Statistiek en Inligting

Die *Argief van die Sekretaris van die Volksraad, 1854-1900 (VR)* se belangrikste reeks dokumente is die Notule van die Volksraad. Van die bylaes by die notules is o.a. kieserslyste. Die notule van die Volksraad is jaarliks ingebind en van 'n indeks voorsien. Daar is ook 'n kaartjie-indeks vir die hele

groep. Die indeks is egter nie baie betroubaar nie. Die verwysing van die inventaris is 1/3 en dit word geberg by Punt F soos aangedui op **Aanhangsel 20**. In die landdrosargiewe is o.a. inligting m.b.t. die registrasie van eiendom en huurkontrakte asook grond-en erfregisters. Vir 'n lys van die oudste landdroskantore in die Vrystaat sien **Aanhangsel 51**.

In die Stadsbiblioteek van Bloemfontein word verskeie Vrystaatse kieserslyste, geberg. Sien **Aanhangsel 70** vir meer inligting. Vir die kontakbesonderhede van die Stadsbiblioteek Bloemfontein sien bl. 58.

c. Bronne vir navorsing oor grondbesit

Die sogenaamde *Soewereiniteitsdokumente, 1848-1854* bevat o.a. dokumente van die Landraad (SC). Die landraad was verantwoordelik vir die opmeet van plase en erwe en die uitreik van grondbriewe.

Belangrike bronne m.b.t. grond word in die *Argief van die Registrateur van Aktes, 1848-1970 (AKT)* aangetref. Die Argief bevat o.a. registers waarin die name van eienaars van eiendomme aangeteken is. Daar is vir elke landdrosdistrik afsonderlike registers gehou. 'n Indeks van persoons- en plaasname maak dit maklik om inligting daaruit te bekom. Die verwysing van die inventaris is 1/28 of Volume 12 in die blou inventaris en dit word geberg by Punt F soos aangedui op **Aanhangsel 20**.

Die *Argief van die Goewermentsekretaris, 1854-1900 (GS)* bevat o.a. aansoeke om plase en erwe asook grondbriewe t.o.v. die sg. Verwerde Grondgebied.

Onder verwysing A104 in die KwaZulu-Natalse Provinsiale Argief is oorspronklike aktes van grond wat boere van 1866-1875 van Adam Kok te Philippolis aangekoop het. Vir kontakbesonderhede van die KwaZulu-Natalse Provinsiale Argief gaan na bl. 78.

E. Natal

a. Immigrasie Rekords en Passasierslyste

Die *Argief van die Kantoor van die Koloniale Sekretaris, 1842-1919 (CSO)* bevat naturalisasiedokumente en die *Byrne Immigration Papers 1848-1856*³⁰. Joseph Charles Byrne was in 1849 -1850 verantwoordelik vir 'n immigrasie-skema na Natal. Die verwysing van die inventaris is 1/3. Die *Byrne Immigration Papers* se verwysing is CSO volumes 17 en 17A.

Daar is 'n register van naturalisasies in die *Argief van die Kantoor van die Koloniale Sekretaris*. Die verwysing is CSO 2289. Volgens 'n senior argivaris is daar nie baie dokumente nie, want dit is net nie-Britse persone wat aansoek vir naturalisasie sou gedoen het.

Die *Argief vir Europese Immigrasie (EI)* het die sg. *Shipping registers* waarin die name voorkom van sogenaamde *assisted* immigrante wat na Natal gekom het van 1845 – 1876. Daar is ook registers (met indekse) van *assisted* immigrante vir die tydperk 1849 – 1911. *Assisted* immigrante is persone wie se reiskoste deur 'n borg betaal is. Daar is indekskaarte vir die periode 1849-1886.

³⁰ R.T.J. Lombard: *Handleiding vir Genealogiese Navorsing in Suid-Afrika*, bl. 63

Die *Argief vir Indiër Immigrasie (II)* het inligting oor sogenaamde *ingeboekte* Indiërs wat Natal binnegekom het³¹. Hierdie mense het op die suikerplantasies gewerk.

Onder verwysing A11528 word 'n *Tentative list of Natal Settlers (1843-1858)* aangetref³².

Op die eGGSA se webtuiste by <http://bit.ly/2hFPvRS> is transkripsies van sommige passasierslyste vir die periode 1849-1911.

By <http://sa-passenger-list.za.net/index.php> kan Natalse passasierslyste vir die periode 1845-1858 gevind word.

Sien ook die webtuiste by <http://shelaghspencer.com/settlers/> oor Shelagh Spencer se navorsing oor Natal Setlaars vir die periode 1824-1857.

b. Bevolking Statistiek en Inligting

In sommige van die landdrosargiewe is kieserslyste. Vir 'n lys van die oudste landdros-distrikte sien **Aanhangsel 51**.

c. Bronne vir navorsing oor grondbesit

Die *Argief van die Landmeter-generaal, 1837-1914 (SGO)* bevat dokumente uit die Voortrekkertydperk, 1837-1845 asook Kommissaris Henry Cloete se opname van en korrespondensie oor die eiendom en grondeise van die Voortrekkers.

In sommige van die landdrosargiewe is grond- en grondbelastingregisters. Vir 'n lys van die oudste landdros-distrikte sien **Aanhangsel 51**.

Onder verwysing A104 word oorspronklike aktes van grond wat boere van Adam Kok te Philippolis, 1866-1875 aangekoop het, gevind³³.

F. Diverse Bewaarplekke

Ons het reeds op bl. 103 gesien dat ons m.b.v. NAAIRS verwysings kan opspoor na 'n verskeidenheid bronne wat beskikbaar is by instansies soos museums en biblioteke landwyd. Van hierdie instansies se name kom voor op die lys wat as **Aanhangsel 31** aangeheg word. Vir 'n voorbeeld van 'n NAAIRS-soektoeg in die verband sien **Aanhangsel 38**.

G. Mormoonse Kerk (LDS) se afskrifte

Ons het reeds daarop gewys dat die Mormoonse Kerk (LDS) afskrifte gemaak het van 'n groot verskeidenheid bronne wat vir genealogiese en kultuurhistoriese navorsing van belang is.

³¹ R.T.J. Lombard: Handleiding vir Genealogiese Navorsing in Suid-Afrika, bl. 65

³² R.T.J. Lombard: Handleiding vir Genealogiese Navorsing in Suid-Afrika, bl. 66

³³ R.T.J. Lombard: Handleiding vir Genealogiese Navorsing in Suid-Afrika, bl. 66

Ons het reeds baie aandag gegee aan boefeldokumente. Die Kerk het egter ook 'n groot verskeidenheid ander staatsdokumente soos bv. sensusrekords, naturalisasie rekords en hofrekords mikroverfilm.

Ons het op bl. 106 gesien watter stappe gevolg moet word om vas te stel watter rekords hulle het.

By <http://bit.ly/2j8B5tF> is bv. inligting oor mikrofilms wat beskryf word as **Applications for letters of naturalization, 1883-1908 Authors: Cape of Good Hope. Colonial Secretary (Main Author) British Kaffraria. Justice of the Peace (Added Author).**

By <http://bit.ly/2AeteWs> weer is 'n reeks wat beskryf word as **Immigrant records, 1859-1866 Authors: Cape Colony (South Africa). Immigration Board (Main Author)**

Let asseblief daarop dat hierdie reekse in Augustus 2016 nog nie soekbaar was nie. Dit was nog net beskikbaar in mikrofilm formaat. Sien **Aanhangsel 18** vir hoe die mikrofilms aangevra kan word om dan by 'n *Family History Centre* vir navorsing beskikbaar gestel te word.

HOOFSTUK 12

Bronne: Ongepubliseerde kerkrekords en staatsdokumente wat daarby aansluit

A. Inleiding

'n Ander belangrike reeks dokumente wat saam met die boeledokumente geraadpleeg moet word, is kerkdokumente. Die belangrikste kerkdokumente wat hier van belang is, is doopseels, huweliksertifikate en tot 'n mindere mate lidmaatsertifikate. Ons gaan ook kortliks verwys na sommige nie-kerlike huweliksdokumente.

In hierdie hoofstuk gaan ons slegs aandag gee aan die belangrikste kerke waaraan blanke Afrikaanssprekendes behoort het. Ons bespreek wel ook kortliks die Engelse Kerke asook kerke waaraan Kleurling families behoort het in hoofstuk 16. Kleurlinge, Engelsprekendes en Slawe het uiteraard ook tot 'n beperkte mate aan tradisioneel blanke Afrikaanse kerke behoort.

Op ble. 78-87 van R.T.J. Lombard se *Handleiding vir Genealogiese Navorsing in Suid-Afrika* word heelwat agtergrondinligting gegee oor kerkrekords in Suid-Afrika. Ons gaan net kortliks aandag gee aan die belangrikste inligting in hierdie verband, waarna ons die relevante dokumente in meer detail sal bespreek. Tot 1778 was die NG Kerk die enigste kerk in Suid-Afrika. In daardie jaar is ook 'n Lutherse Kerk gestig.

B. Navorsingswaarde van verskillende dokumente

a. Doopseel

Ons het reeds op bl. 128 by die bespreking van die rekords van die *Registrateur van Geboortes, Huwelike en Sterfgevallen* gesien dat verpligte geboorteregistrasie in Suid-Afrika dateer uit die einde 19de begin 20ste eeu. So bv. was dit eers sedert 1895 verpligtend om 'n geboorte in Kaapland te registreer. Tot en met die instel van verpligte geboorteregistrasie is doopseels gevolglik die belangrikste bron van geboorte-inligting en sedert 1800 ook van geboorte datums. Voor 1800 het die doopseels van die NG Kerk nl. nie geboorte-datums bevat nie - wel net doopdatums. Laasgenoemde gee darem ten minste 'n aanduiding wanneer die kind gebore is - in die meeste gevalle binne 'n maand of drie na die geboorte. Soms egter ook 'n jaar of twee daarna weens die lang afstande wat ons voorouers dikwels van kerke af gewoon het. Ons het ook gesien dat dit nie altyd so maklik is om 'n geboortesertifikaat in die hande te kry nie.

Die kind se ouers se name verskyn natuurlik ook op die doopseel. Die ma se nooiensvan word gegee. As die egpaar dieselfde vanne het, kan dus aanvaar word dat dit ook die vrou se nooiensvan was. Op die ouer doopseels staan daar soms bv. JDz of JD zoon agter die naam van 'n man. Agter die naam van 'n dame kan weer staan JDd of JD dochter. Dit beteken die persoon se pa se voorletters was JD. Hierdie inligting kan soms die deurslag gee wanneer daar onsekerheid is oor die identiteit van 'n persoon se pa.

Die doopgetuies is van groot belang. Dit was gewoonlik familieledede wie se name as doopgetuies aangeteken is. As die ouers nog geleef het of in die omgewing was ten tyde van die doop, het hulle gewoonlik as getuies opgetree en is hulle name gewoonlik ook eerste aangeteken. Dr. J.C. Visagie,

vroeër dosent in Geskiedenis aan die Universiteit van Stellenbosch, het egter genoem dat hy gevalle teengekom het waar 'n persoon as doopgetuie aangedui is, terwyl hy weet dat die persoon nie by die doop teenwoordig kon gewees het nie.

By Petrus Jacobus Claassen se doop (**Aanhangsel 71**) sal 'n mens se eerste vermoede wees dat die eerste twee doopgetuies sy oupa en ouma aan vaderskant is. Uit jou navorsing kan jy egter dalk bewys dat dit 'n broer en sy vrou is. As 'n man en vrou met verskillende vanne se name na mekaar as getuies aangeteken is, was hulle gewoonlik 'n egpaar.

So bv. sal Daniel du Plessis en Salomina Magdalena Muller ook waarskynlik 'n egpaar wees. Salomina was waarskynlik die doopmoeder se suster en Daniel du Plessis haar man. 'n Mens sal ook bv. op Anna Elizabeth Muller se pa of ma se sterfkennis of veral likwidasie-en-distribusierekening Salomina en haar man se name kan kry. Ons het nl. reeds op bl. 112 daarop gewys dat die likwidasie- en distribusierekening soms die oorledene se skoonseuns en/of skoondogters se name bevat.

Vergelyk dus altyd die egpare wat as doopgetuies optree se name met die name wat jy in ander dokumente kry. So kan dieselfde name wat in meer as een dokument voorkom oor-en-weer bevestig dat met dieselfde familie gewerk word. Jy sal dikwels vier of vyf kinders van dieselfde ouerpaar se doopseels nageslaan het en dan 'n hele aantal doopgetuies kry wat bv. korreleer met die inligting op een van die ouerpaar se ouers se sterfkennisse. So bv. sal die kinders op die sterfkennis groot ooreenkomste toon met die name van die doopgetuies.

Sulke getuienis saam met bv. die afleidings wat ons kan maak uit die volgorde van naamgewing, kan op die ou end sonder enige twyfel bevestig dat jou vermoedens of afleidings m.b.t. die identiteit van 'n spesifieke persoon korrek is.

Ons het reeds gesien dat die volgorde van kinders se name op 'n sterfkennis nie noodwendig in ouderdomsvolgorde is nie. Die naslaan van kinders se doopseels kan uiteraard sonder enige twyfel die korrekte orde bepaal. Dit is nie eers altyd nodig om al die kinders se doopseels na te slaan nie. Dikwels kan 'n mens al jou afleidings maak of vermoedens bevestig nadat jy die twee oudste seuns en twee oudste dogters se name nageslaan het. Ons het reeds gesien dat hulle as 'n reël die name van die grootouers gekry het. Sien bl. 111.

Die doopgetuies kan ook in nog 'n opsig van waarde wees. Gestel jy het probleme om Anthonie Michael Prinsloo se pa se identiteit vas te stel (**sien Aanhangsel 71**). Omdat jy vermoed dat Jacobus Johannes Prinsloo dalk sy pa is, kan jy 'n sterfkennis van so 'n persoon gaan soek asook ander boedeldokumente om 'n verwantskap tussen die persoon en Anthonie Michael te probeer vasstel. Dit sal 'n mens veral doen wanneer die orde van naamgewing niks oplewer nie en jy ook nie 'n doopseel vir Anthonie Michael kan opspoor nie. Eg. twee opsies kan minder tyd in beslag neem as die naslaan van 'n groot aantal sterfkennisse veral in gevalle waar 'n mens met bekende kombinasies name sit soos bv. Schalk Willem van der Merwe.

Die doopgetuies kan uiteraard ook bloot vriende of ander familieledede bv. neefs en niggies wees.

b. Huweliksertifikaat

'n Mens kan jou stamboom opstel sonder dat jy oor al die geslagte se troudatums beskik. Wanneer jy egter wil afleidings maak uit die volgorde van naamgewing, is dit belangrik om 'n huweliksdatum te hê sodat jy kan weet wanneer om vir die oudste kind se doopseel te begin soek. Jy kan ook nog

die oudste kind se doopseel opspoor sonder dat jy sy ouers se huweliksertifikaat opgespoor het, maar dan kan jy uiteraard nog nie bewys dat hy wel die oudste kind was nie.

As jy ook weet waar 'n egpaar in die huwelik getree het, kan jy in dieselfde gemeente vir hulle kinders se doopseels begin soek.

c. Lidmaatsertifikaat

Dit is 'n bron wat nie baie gebruik word nie. Die waarde daarvan lê o.a. daar in dat 'n mens, afhangende van die ouderdom waarop jongmense as lidmate aangeneem is, 'n persoon se benaderde geboortedatum kan uitwerk n.a.v. die datum waarop die persoon as lidmaat aangeneem is. Soms word ook in die lidmaatregister aangetoon op watter datum die lidmaat die gemeente verlaat het asook die gemeente waarheen hy of sy vertrek het.

C. Verskillende Kerke

a. Lutherse Kerk

Die Lutherse Kerk is in 1778 gestig. Van die oudste Lutherse rekords is in die Provinsiale Argief Kaapstad beskikbaar. Die inventaris se verwysing is: 5/16/15 (bergplek: sien Aanhangsel 24 punt A).

Baie bekende Afrikaner-families se voorouers het aan die Lutherse Kerk behoort bv. van die Dreyers, Ackermans en Lötters. As jy dus nie al jou voorouers in die NGK rekords kan opspoor nie, is dit die moeite werd om na die Lutherse rekords te gaan kyk.

b. NG Kerk

i. Inleiding

Die oorspronklike NGK rekords wat vir genealogiese navorsing van belang is, is of nog by die verskillende gemeentes of oorgeplaas na die verskillende NGK Argiewe.

M.b.t. bronne wat vir genealogiese navorsing van belang is, beskik die NGK Argief in Stellenbosch oor rekords van die Algemene Sinode en die Verenigende Gereformeerde Kerk (Algemene Sinode en Kaapland) en die volgende ses van die tien streeksinodes van die NG Kerk nl. Wes-en-Suid-Kaap; Oos-Kaapland; Noord-Kaapland, Wes-Transvaal, Noordelike Sinode en Hoëveld Sinode. Die ander vier streeksinodes nl. KwaZulu-Natal, Vrystaat, die Oostelike Sinode en die van Namibië het hulle eie argiewe.

ii. Kaapse NGK

1. Inleiding

Soos reeds hierbo na verwys beskik die NGK Argief in Stellenbosch oor rekords van die Algemene Sinode en die Verenigende Gereformeerde Kerk (Algemene Sinode en Kaapland) en die volgende ses van die tien streeksinodes van die NG Kerk nl. Wes-en-Suid-Kaap; Oos-Kaapland; Noord-Kaapland, Wes-Transvaal, Noordelike Sinode en Hoëveld Sinode.

As 'n reël word doopregisters by die verskillende gemeentes gehou totdat die jongste inskrywing ongeveer 100 jaar oud is. In die geval van lidmaatregisters is dit min of meer 80 jaar. Dit is om te voorkom dat mense die NGK Argief kontak vir afskrifte van doopseels en lidmaatsertifikate. Dit sal 'n te groot administratiewe las op die Argief plaas as registers met jonger inskrywings na hulle oorgeplaas sou word. Feitlik alle gemeentelike huweliksregisters is in bewaring by die Kerkargief in Stellenbosch met afskrifte by GISA. Dit dek huweliksartifikate tot 1972. Na 1972 is nie meer 'n gemeentelike huweliksregister bygehou nie, maar het elke predikant sy eie huweliksregister gehad.

Geen genealogiese navorsers word tans by die NGK Argief in Stellenbosch toegelaat nie. Navorsers word verwys na GISA op Stellenbosch. Sien bl. 46. Mikrofilm-kopieë van die belangrikste Kerkargief-bronne, soos verfilm deur die Mormoonse Kerk, wat vir genealogiese navorsers van belang is, is by GISA beskikbaar vir die periode tot ongeveer 2006.

Al die oudste registers tot ongeveer 1840 is ook gefotokopieer en ook in die Wes-Kaapse Provinsiale Argief se reeks *Verbatim Copies* opgeneem. In die inventaris van die NGK Argief staan daar 'n F langs die beskrywing van die betrokke band indien so 'n kopie bestaan. Die inventaris van die *Verbatim Copies* is ook beskikbaar in die Provinsiale Argief, Kaapstad se vindmiddelkamer. Die verwysing is 8/1 (bergplek: sien Aanhangsel 24 punt A).

2. Verskillende oorspronklike bronne

a. Doopseels

i. Ringsafskrifte en indeks daarop

Behalwe vir die byhou van oorspronklike doopregisters, moet elke gemeente ook sedert 1842 'n afskrif byhou wat jaarliks aan die Argief gestuur word.

Daar is 'n indeks op die afskrifte opgestel wat die periode 1856 - 1898 dek. Die indeks is van groot waarde vir die opspoor van doopseels in die betrokke periode. Die indeks is selfs van waarde vir die periodes voor 1856 en na 1898. Jy sal byvoorbeeld vir 'n doopseel soek van Anna Maria Brand wat circa 1850 gebore is. Die doopseel se verwysing sal nie in die indeks wees nie, maar deur na die Brand-inskrywings in die 1856 - 1861 indeks te gaan kyk, sal 'n mens kan vasstel waar die Brands in daardie jare gewoon het. 'n Mens sal vind dat die meeste families redelik gekonsentreerd was in spesifieke gebiede. So bv. sal jy die meeste Brands in die Swartland kry, die Groenewalds in die Overberg en die Van Rooyens en Terblanche in die George-omgewing.

Voordat 'n mens van die Mormoonse Kerk se mikrofilms (by GISA of van die Kerk se Family History Centres) of gedigitaliseerde beelde van die afskrifte op hulle webtuiste by <https://familysearch.org> gebruik maak, sal jy eers kyk of daar nie mikrofilms of gedigitaliseerde beelde van die gemeentes se oorspronklike registers beskikbaar is nie. Dit neem baie minder tyd in beslag om uit die oorspronklike registers te werk as uit die afskrifte. Middelburg se dope vir die periode 1881 - 1887 kom bv. in drie verskillende afskrif-registers voor omdat elke jaar of twee se dope van die hele Kaapland in een register ingebind is. Een oorspronklike register vir 'n kleinerige gemeente soos Middelburg, kan maklik 'n periode van 30 jaar dek.

Vir die 1856 - 1898 periode sal 'n mens natuurlik eerste die indeks raadpleeg. Daar is egter ook foute in die indeks met die gevolg dat 'n mens soms verplig word om die mikrofilms van die oorspronklike registers of afskrifte vir die periode na te gaan. Ook wanneer 'n mens in al die

kinders van 'n ouerpaar belangstel en jy nie oor hulle name beskik nie, moet jy deur die betrokke register soek om hulle doopseels te kan opspoor.

'n Gedigitaliseerde weergawe van die indeks is op die Mormoonse Kerk se webtuiste by <http://bit.ly/2B5gEWS> beskikbaar.

By GISA is 'n harde kopie indeks vir die periode 1856-1875. Vir die kontakbesonderhede van GISA sien bl. 46.

ii. Indekse op gemeente registers

Sommige van die gemeentes se oorspronklike doopregisters bevat aparte indekse vir sekere periodes (bv. Caledon) terwyl ander alfabeties aangelê is (bv. Uitenhage) en nog ander 'n indeks agter of voor in die band het (bv. Graaff-Reinet).

George se oudste doopregisters is baie eienaardig saamgestel. Dit is alfabeties vlg. die kinders se voorname aangelê. Bv. al die Annas en Andriese is dus alfabeties bymekaar ingeskryf.

Die registers wat so alfabeties aangelê is, het gewoonlik ook nog 'n probleem. Wanneer die spatie wat bv. vir die A's oopgelaat is in die register vol is, is daar voortgegaan op enige ander plek in die betrokke register waar daar ook al ruimte was. So bv. sou die spatie vir die A's volgeskryf wees waarna die res van die A's op die laaste paar bladsye wat vir F oopgelaat is, ingeskryf sou wees.

Dit lei daartoe dat die doopseels baie rondspring in die register met 5 en meer plekke in dieselfde register waar inskrywings vir 'n spesifieke letter van die alfabet voorkom. Daar word egter aangedui waar in die betrokke register die inskrywings m.b.t. 'n spesifieke letter voortgaan.

As jy rede het om te glo dat 'n persoon in 'n spesifieke gemeente gedoop is en jy kry nie die persoon se doopseel in die indeks nie, moet fisies deur die doopseels gegaan word, omdat die indekse nie altyd volledig en korrek is nie.

Die betrokke gemeente se inventaris sal inligting bevat oor die beskikbaarheid van indekse al dan nie.

iii. Die waarde van doopseels as navorsingsbron

Sien die inleiding op bl. 146 vir inligting m.b.t. die navorsingswaarde vir doopseels in die algemeen. In hierdie afdeling gaan ons spesifiek kyk na die navorsingswaarde van die doopseels van Kaaplandse NGK gemeentes.

Behalwe vir die kind se doopdatum, word die geboortedatum in alle gevalle vir doopseels van ongeveer na 1800 gegee. Vir die periode voor ongeveer 1800 word feitlik net die doopdatums gegee.

Omdat die mense dikwels ver van die naaste kerk gewoon het, is kinders soms eers 'n jaar of meer na hulle geboorte gedoop. Aangesien die ouderdomme van mense soms ook verkeerd aangedui is op hulle sterfkennisse, moet 'n mens ten minste 5 jaar voor en 5 jaar na 'n vermoedelijke geboortedatum vir 'n doopseel soek voordat tou opgegooi word.

Behalwe daarvoor dat ons weet in watter gemeente 'n kind gedoop is, word die woonplek bv. plaas of veldkornetskap van die ouers soms ook aangedui.

'n Mens het nie altyd duidelikheid in watter gemeente om vir 'n spesifieke doopseel te gaan soek nie. Op 'n sterfkennis kan bv. staan dat 'n persoon in Mosselbaai gebore is. Gestel dit was in die jaar 1810. Mosselbaai het egter eers in 1845 sy eerste gemeente gekry. Bylae C in Lombard se *Handleiding vir Genealogiese Navorsing in Suid-Afrika* bevat die stigtingsdatums van die oudste gemeentes in die Kaapprovinsie.

Uit die lys kan 'n mens bv. aflei dat 'n Mosselbaai-doop vir 1810 in Swellendam moes plaasgevind het. Mosselbaai is nl. in 1845 van George afgestig en George in 1813 van Swellendam. Swellendam is weer in 1798 van Stellenbosch afgestig. 'n Mosselbaai-doop van voor 1798, maar na ongeveer 1730 (die voorpunt van die trekboerbeweging is eers in ongeveer 1730 by Mosselbaai verby), sal waarskynlik in Stellenbosch se registers aangeteken wees. Stellenbosch is in 1686 van Kaapstad afgestig.

M.b.v. aangehegte kaart (**Aanhangsel 72**) kan ook met die eerste oogopslag gesien word watter gemeentes op 'n gegewe tydstip in 'n spesifieke omgewing bestaan het. Die ouer NG Kerk jaarboeke bevat ook 'n lys van gemeentes wat chronologies volgens hulle stigtingsdatums gerangskik is. Uit die jaarboek kan dus weer bepaal word wat die name van die oudste gemeentes in Suid-Afrika is.

Aanhangsel A tot die tesis *The Royal Engineers and settlement planning in the Cape Colony 1806 - 1872 : approach, methodology and impact* wat by <http://repository.up.ac.za/handle/2263/26503> afgelaai kan word, bevat ook 'n lys van die stigtingsdatums van Suid-Afrikaanse dorpe uit die periode 1652-1898.

Die doopplek was nie altyd die woonplek nie aangesien baie ouers bv. hulle kinders laat doop het wanneer hulle vir besigheid in Kaapstad was. Dit geld veral vir die periode tot ongeveer 1810. As net die veldkornet se naam gegee word, kan in die *African Court Calendar* nageslaan word van watter veldkornetskap hy die veldkornet was. Die publikasie is beskikbaar in die Wes-Kaapse Provinsiale Argief asook in die Nasionale Biblioteek, Suid-Afrika. Sien ook bl. 93 vir skakels na digitale uitgawes van 1809 en 1822 wat by Google Books afgelaai kan word.

b. Huweliksregisters

Sien die inleiding op bl. 147 vir inligting m.b.t. die navorsingswaarde vir huweliksertifikate in die algemeen. In hierdie afdeling gaan ons spesifiek kyk na die navorsingswaarde van die huweliksertifikate van Kaaplandse NGK gemeentes.

Die gemeentes het tot 1972 huweliksregisters bygehou. Na 1972 het elke predikant sy eie huweliksregister gehad en deurslagkopieë van huweliksertifikate bygehou. Daar was geen verpligting by die predikant om die kopieë aan die Argief te skenk nie. Die gevolg is dat die genealoog hom nie vir die periode na 1972 op die kerk kan verlaat vir inligting oor huwelike wat voltrek is nie. Sedert 1973 is ons aangewese op die *Registrateur van Geboortes, Huwelike en Sterfgevallen* in Pretoria wat rekords byhou van alle huwelike wat in Suid-Afrika voltrek word. Ons het reeds op bl. 128 gekyk na die aanvra van dokumente by hierdie instansie asook die beskikbaarheid van gedigitaliseerde weergawes van die registers op die Familysearch-webtuiste van die Mormoonse Kerk. Sien ook op bl. 157 vir meer inligting oor die huweliksdokumente wat deel vorm van die landdrosargiewe se dokumente.

Aanhangsel 73 is 'n afdruk van 'n volledige huweliksertifikaat. Voor 1840 het die huweliksertifikate net die name van die twee persone bevat. Na 1840 was dit meestal volledig. As jy gelukkig is kan jy van die ouers se name op die huweliksertifikaat kry. Die getuies was egter gewoonlik nie familieledes nie. In baie gevalle word die ouderdom nie gegee nie, maar daar word soms aangedui of die persoon meerderjarig of minderjarig was. Tot 1828 het mans op ouderdom 25 en dames op ouderdom 20 meerderjarig geword. Van 1829-2007 was dit 21 jaar vir beide mans en dames en daarna 18 jaar vir beide geslagte³⁴.

Die terme Jongman en Jongedogter het verwys na persone wat nog nie vantevore getroud was nie. As die persoon 'n weduwee of wewenaar was, is dit so aangedui. Die persone se beroepe en woonplekke ten tyde van die huwelik word ook dikwels gegee.

c. Lidmaatregisters

Sien die inleiding op bl. 148 vir inligting m.b.t. die navorsingswaarde vir lidmaatregisters in die algemeen. In hierdie afdeling gaan ons spesifiek kyk na die navorsingswaarde van die lidmaatregisters van Kaaplandse NGK gemeentes.

Dit is 'n bron wat nie baie gebruik word nie. Dit kan egter ook by tye die enigste bron wees wat jou in staat stel om te bewys wie 'n spesifieke persoon se pa was. Jy sal bv. 'n huweliksertifikaat van 'n persoon opspoor, maar nie daarin slaag om m.b.v. bv. boedeldokumente, volgorde van naamgewing of doopseels die persoon se pa op te spoor nie.

As jy voor die huweliksdatum vir 'n lidmaatinskrywing soek, kan jy gelukkig wees om een te kry waar dan soms aangedui word wie die persoon se pa is. Daar sal bv. staan JD zoon.

Ek het al net m.b.v. sulke voorletters kon bewys wie 'n persoon se pa is. Jy sal ook 'n huweliksertifikaat kry waar die persoon se ouderdom aangedui word, bv. Johannes Jacobus Louw trou op 21 Maart 1840 en hy was 22 jaar oud. Hy moet dus op of voor 21 Maart 1818, maar na 21 Maart 1817 gebore wees. Nou spoor jy 'n doopseel op van 'n Johannes Jacobus Louw wat op 12 Desember 1816 gebore is. Die somme klop dus nie. As dit die regte persoon was, moes sy ouderdom ten tyde van die huwelik 23 jaar gewees het.

Deur 'n lidmaatsertifikaat op te spoor, kan jy dalk bewys dat jy met die regte persoon te make het aangesien die pa, wat op beide dokumente voorkom, dieselfde is. Ek het ook al gevalle gekry waar die lidmaatregister se ouderdom en die van die doopseel ooreenstem, maar verskil van die van die huweliksertifikaat.

Aanhangsel 74 is 'n afskrif van 'n bladsy uit een van Colesberg se lidmaatregisters. Hier word heelwat meer inligting gegee as by die meeste ander lidmaatregisters. Hier kan ons bv. sien dat die lidmaatregister ook as bron kan dien om mense se bewegings vas te stel.

Daar word nl. genoem wanneer 'n persoon na 'n nuwe gemeente vertrek het. Naas die reeks oorspronklike lidmaatregisters is daar ook, soos wat die geval is met die doopregisters, 'n stel ringsafskrifte.

³⁴ **Marietjie Kotze** <marietjie.kotze@telkomsa.net>Date: 2016-08-23 6:25 GMT+02:00; Sien ook Marietjie se bronne by <https://archive.org/details/historyromandut00unkngoog> en <http://bit.ly/2A3p2WB>

Die oorspronklike registers word eers vanaf die gemeentes na die Argief oorgeplaas wanneer die laaste inskrywing ongeveer 80 jaar of ouer is. Die ringsafskrifte word jaarliks saam met die ringsafskrifte van doopseels oorgeplaas.

3. Afskrifte

Ons het op ble. 42 en 106 gesien dat die Mormoonse Kerk oor mikrofilms en gedigitaliseerde beelde beskik van 'n groot verskeidenheid genealogiese bronne.

Ons het al gesien dat van die bronne ook getranskribeer is en soekbaar is op hulle webtuiste. Twee van die belangrikste dokumentreekse van o.a. die Kaaplandse NGK is by <http://bit.ly/2hJ4SZx> en by <http://bit.ly/2zYixql>. Voordat jy in hierdie reekse dokumente navorsing doen, kyk miskien net eers na die algemene bespreking van die Mormoonse Kerk se rekords op ble. 42 en 106.

Ons het reeds op bl. 149 gesien dat GISA ook oor 'n omvattende stel mikrofilms beskik wat deur die Mormoonse Kerk gemaak is. Vir meer inligting oor GISA sien bl. 46.

Die Nasionale Argief (sien bl. 50) beskik ook oor 'n stel fotostate van Kaapse NGK doop-, huweliks- en lidmaatregisters wat die periode 1665-1842 dek. Dit sluit ook registers van die Lutherse Kerk in Kaapstad sowel as die sogenaamde Voortrekker-registers in. 'n Transkripsie van die sogenaamde Voortrekkerregisters is op die eGISA se webtuiste by <http://bit.ly/2jidLth>

Daar is ook 'n stel indekse op die meeste van die huweliksregisters vir die periode 1665-1842.

Dan huisves UNISA ook 'n stel mikrofilms van NGK rekords. Die reeks dek ook die 1665-1842 periode asook die na-1842 periode. Sien **Aanhangsel 89** vir meer inligting. 'n Inventaris van die UNISA-rekords kan ook geraadpleeg word by die Nasionale Argief.

iii. Transvaalse NGK.

M.b.t. Transvaalse NGK bronne wat vir genealogiese navorsing van belang is, beskik die NGK Argief in Stellenbosch oor rekords van die streeksinode van Wes-Transvaal asook van die Noordelike streeksinode en die Hoëveld streeksinode (sien bl. 45). Die Oostelike streeksinode het sy eie Argief (sien bl. 52).

Ek is nie so goed bekend met die unieke aspekte van die Transvaalse NGK rekords nie. Ek verskaf dus nie die uitgebreide tipe inligting soos wat ek hierbo m.b.t. die Kaapse rekords verskaf het nie. Siende dat die geskiedenis van die Transvaalse, Natalse en Vrystaatse gemeentes op die vroegste met die Groot Trek-periode in aanvang neem, is daar uiteraard ook minder oor hulle rekords te sê. Die algemene inligting m.b.t. die navorsingswaarde van doopseels, huweliksertifikate en lidmaatsertifikate wat hierbo gegee is (sien bl. 146), het ook betrekking op die Transvaalse NGK dokumente. So ook die inligting oor die LDS-afskrifte (sien bl. 153).

In die Landdrosargiewe in die Nasionale Argief (sien bl. 50) is o.a. ook huweliksdokumente. Sien **Aanhangsel 51** vir 'n lys van die oudste landdrosdistrikte. Vir meer inligting oor die dokumente sien **Aanhangsel 66**.

Die *Argief van die 'Director of Burgher Camps', 1900-1905 (DBC)* in die Nasionale Argief (sien bl. 50) bevat weer inligting oor die sterftes in die konsentrasiekampe van die Transvaal en Natal asook

sommige van die kampe in die Noord-Kaap. Daar is ook inligting oor die geboortes en die enkele huwelike wat in die kampe voltrek is in die Argief.

Ons het op ble. 42 en 106 gesien dat die Mormoonse Kerk oor mikrofilms en gedigitaliseerde beelde beskik van 'n groot verskeidenheid genealogiese bronne.

Van die bronne is ook getranskribeer en soekbaar op hulle webtuiste. Twee van die belangrikste dokumentreekse van die Transvaalse NGK is by <http://bit.ly/2BbCacB> en by <http://bit.ly/2hUINwh>

Voordat jy in hierdie reekse dokumente navorsing doen, kyk miskien net eers na die algemene bespreking van die Mormoonse Kerk se rekords op ble. 42 en 106.

iv. Vrystaatse NGK

Ek is nie so goed bekend met die unieke aspekte van die Vrystaatse NGK rekords nie. Ek verskaf dus nie die uitgebreide tipe inligting soos wat ek hierbo m.b.t. die Kaapse rekords verskaf het nie. Siende dat die geskiedenis van die Transvaalse, Natalse en Vrystaatse gemeentes op die vroegste met die Groot Trek-periode in aanvang neem, is daar uiteraard ook minder oor hulle rekords te sê. Die algemene inligting m.b.t. die navorsingswaarde van doopseels, huweliksertifikate en lidmaatsertifikate wat hierbo gegee is (sien bl. 146), het ook betrekking op die Vrystaatse NGK dokumente. Sommige van die registers beskik oor indekse.

Ons het op ble. 42 en 106 gesien dat die Mormoonse Kerk oor mikrofilms en gedigitaliseerde beelde beskik van 'n groot verskeidenheid genealogiese bronne.

Van die bronne is ook getranskribeer en soekbaar op hulle webtuiste. Twee van die belangrikste dokumentreekse van die Vrystaatse NGK is by <http://bit.ly/2jgi4Wf> en by <http://bit.ly/2BcBqUB>

Vir inligting oor toegang tot die rekords by die Vrystaatse NGK Argief sien bl. 57.

v. Natalse NGK

Ek is nie so goed bekend met die unieke aspekte van die Natalse NGK rekords nie. Ek verskaf dus nie die uitgebreide tipe inligting soos wat ek hierbo m.b.t. die Kaapse rekords verskaf het nie. Siende dat die geskiedenis van die Transvaalse, Natalse en Vrystaatse gemeentes op die vroegste met die Groot Trek-periode in aanvang neem, is daar uiteraard ook minder oor hulle rekords te sê. Die algemene inligting m.b.t. die navorsingswaarde van doopseels, huweliksertifikate en lidmaatsertifikate wat hierbo gegee is (sien bl. 146), het uiteraard ook betrekking op die Natalse NGK dokumente. Sommige van die registers beskik oor indekse. So ook die inligting oor die LDS-afskrifte (sien bl. 153).

Die Argief het die oorspronklike doopregisters van al die Natalse gemeentes vanaf 1836 tot 1910. Huweliksregisters strek tot 1972 waarna elke predikant sy eie huweliksregister gekry het. Al die registers is gesluit vir enige genealogiese navorsers, met die oog op bewaring. Die inligting daarin is egter verwerk in Dr. Ben Cilliers se *Genealogieë van die Afrikaner Families in Natal*. Inligting uit die publikasie kan ook per faks of e-pos aangevra word.

Vanaf 1925 is daar jaarlikse rings-afskrifte van alle gemeenteregisters in die Argief se besit, wat toeganklik is vir navorsers. Vir navrae uit die tydperk 1910 tot 1925 is die navorsers aangewese op

die oorspronklike registers, wat egter nie deur navorsers hanteer mag word nie. Hierdie spesifieke navrae word deur personeel namens die navorsers hanteer.

Die Argief reik wel doopseels en lidmaatsertifikate uit namens kerkrade wie se oorspronklike registers in bewaring gehou word. 'n Register word na die Argief oorgeplaas wanneer die laaste inskrywing ouer as 30 jaar is en alle gemeentes wat ontbind het of saamgesmelt het se registers word ook na die Argief oorgeplaas.

Die *Argief van die 'Director of Burgher Camps', 1900-1905 (DBC)* in die Nasionale Argief (sien bl. 50) bevat inligting oor die sterftes in die konsentrasiekampe van die Transvaal en Natal asook sommige van die kampe in die Noord-Kaap. Daar is ook inligting oor die geboortes en die enkele huwelike wat in die kampe voltrek is in die Argief.

vi. Namibiese NGK

Naas rekords by die Argief van die Namibiese NGK beskik GISA ook oor afskrifte van sommige Namibiese NGK rekords. Vir die kontakbesonderhede van GISA sien bl. 46.

Ons het op ble. 42 en 106 gesien dat die Mormoonse Kerk oor mikrofilms en gedigitaliseerde beelde beskik van 'n groot verskeidenheid genealogiese bronne.

Van die bronne is ook getranskribeer en soekbaar op hulle webtuiste. Dokumente van die Namibiese NGK is by <http://bit.ly/2zdkdc6> ; <http://bit.ly/2iGVZkd> en by <http://bit.ly/2AmqmXG> Voordat jy in hierdie reekse dokumente navorsing doen, kyk miskien net eers na die algemene bespreking van die Mormoonse Kerk se rekords op ble. 42 en 106.

vii. NGK gemeentes in ander Afrika lande naas Namibië

By <http://bit.ly/2Bd2G5f> het 'n mens toegang tot 'n klein hoeveelheid rekords van NGK gemeentes in Zimbabwe, Malawi, Botswana en Zambië.

c. Gereformeerde Kerk

Die Gereformeerde Kerk is in 1859 in Rustenburg gestig. In 1859 het die gemeentes Rustenburg, Pretoria, Lydenburg, Pietersburg/Zoutpansberg en Waterberg tot stand gekom. Die eerste gemeente in die Vrystaat het ook in 1859 te Reddersburg tot stand gekom. In 1860 het Burgersdorp en Colesberg in die Kaapprovinsie tot stand gekom en in 1881 die gemeente te Humpata, Angola.

Die meeste huweliksregisters tot 1972 is reeds na die Argief oorgeplaas.

Ons het op ble. 42 en 106 gesien dat die Mormoonse Kerk oor mikrofilms en gedigitaliseerde beelde beskik van 'n groot verskeidenheid genealogiese bronne.

Van die bronne is ook getranskribeer en soekbaar op hulle webtuiste. Van die dokumente van die Gereformeerde Kerk is by <http://bit.ly/2jNrnki> Van die beelde se data is al getranskribeer en is soekbaar op die webtuiste. Voordat jy in hierdie reekse dokumente navorsing doen, kyk miskien net eers na die algemene bespreking van die Mormoonse Kerk se rekords op ble. 42 en 106.

Sien bl. 158 vir 'n publikasie wat inligting bevat m.b.t. lidmate van die Gereformeerde Kerk wat tydens die Anglo Boere Oorlog oorlede is.

Die algemene inligting m.b.t. die navorsingswaarde van doopseels, huweliksertifikate en lidmaatsertifikate wat hierbo gegee is (sien bl. 146), het ook betrekking op die Gereformeerde Kerk se dokumente.

d. Nederduits Hervormde Kerk

Die Nederduits Hervormde Kerk se registers dateer vanaf 1838. Die eerste gemeente, Potchefstroom, is in 1842 gestig. Teen 1900 was daar 20 gemeentes in Transvaal. Eers in die 20ste eeu sprei die Hervormde Kerk sy vlerke na die Noord-Vrystaat en later na Natal en die Wes-Kaap waar enkele gemeentes is.

Die Argief van die Nederduits Hervormde Kerk laat bona fide genealogiese navorsers sowel as ander wetenskaplike navorsers toe om navorsing te onderneem. Alle doop-, lidmaat- en huweliksregisters is toeganklik behalwe enkele registers wat so beskadig is dat dit noodgedwonge aan navorsing onttrek moes word. Navorsers wat hierdie paar registers wil raadpleeg, word verwys na mikrofilms van die oorspronklike rekords wat by die Argief beskikbaar is. Later meer daaroor.

Die inventaris is toeganklik in die Argief en ook via die internet op die NAAIRS-databasis. Gaan na <http://www.national.archsrch.gov.za/sm300cv/smws/sm300dl> Kies die MAN-databasis en in die MAN-databasis die kerk se databasis wat daar aangedui word as die **Dutch Reformed Church of Africa** (sien ook **Aanhangsel 38**). Die inventaris gee 'n opsomming van die registers wat bewaar word.

Die huweliksregisters tot en met 1972 word in die Argief bewaar. Doop- en lidmaatregisters tot ongeveer 1950 is met enkele uitsonderings na beskikbaar asook registers van ongeveer 30 ontbonde gemeentes van Suid-Afrika, Zimbabwe, Zambië, Angola en Kenia.

Daar is slegs vir enkele doop- en lidmaatregisters indekse beskikbaar. Daar is ook enkele ringsafskrifte vir die periode ca. 1915-1952.

Ons het op ble. 42 en 106 gesien dat die Mormoonse Kerk oor mikrofilms en gedigitaliseerde beelde beskik van 'n groot verskeidenheid genealogiese bronne.

Van die bronne is ook getranskribeer en soekbaar op hulle webtuiste. Van die dokumente van die Hervormde Kerk is by <http://bit.ly/2zdh8IW> Van die beelde se data is al getranskribeer en is soekbaar op die webtuiste. Voordat jy in hierdie reekse dokumente navorsing doen, kyk miskien net eers na die algemene bespreking van die Mormoonse Kerk se rekords op ble. 42 en 106.

Daar is 'n fotokopie van die doopregister (1842-1858) van die Nederduitsch Hervormde Potchefstroom gemeente in die Nasionale Argief (sien bl. 50.) Dit vorm deel van die S.P. Engelbrecht-versameling en die verwysingsnommers is A371/59 en 60.³⁵

e. Afrikaanse Protestantse Kerk

Die webtuiste van die Afrikaanse Protestantse Kerk is by <http://apk.co.za/>

³⁵

R.T.J. Lombard: *Handleiding vir Genealogiese Navorsing in Suid-Afrika*, ble. 60 en 61

f. Afrikaners in Angola en Argentinië

In die Nasionale Argief (sien bl. 50), onder verwysing A779/1, is 'n huweliksregister (1876-1882) en huweliksdokumente (1882-1897) van die gemeente Humpata in Angola. In die Nasionale Argief, Namibië, onder verwysing A10, is ook afskrifte en mikrofilms van huweliks- en doopregisters van die Angola-Boere³⁶.

Dokumente m.b.t. die Afrikaners wat na die Tweede Anglo-Boereoorlog na Argentinië verhuis het, is in die NGK Argief, Stellenbosch.

Ons het op ble. 42 en 106 gesien dat die Mormoonse Kerk oor mikrofilms en gedigitaliseerde beelde beskik van 'n groot verskeidenheid genealogiese bronne.

By <http://bit.ly/2zaY5iv> op die Mormoonse Kerk se webtuiste is o.a. verwysings na Mikrofilms wat rekords bevat van die NGK Chubut. Voordat jy in hierdie reekse dokumente navorsing doen, kyk miskien net eers na die algemene bespreking van die Mormoonse Kerk se rekords op ble. 42 en 106.

Sien ook Dr. Hans Heese se publikasie *Transvalianos en Estrangeiros Afrikaners in Angola 1880-1929*. 'n E-boek weergawe van die publikasie kan by <http://bit.ly/2B2FKEZ> bestel word.

D. Nie-kerklike Huweliksdokumente

a. Wes-Kaapse Provinsiale Argief

Vir kontakbesonderhede van die Wes-Kaapse Provinsiale Argief sien bl. 43.

i. Huwelikshofnotules van landdroskantore

Die meeste huweliksinskrywings tot 1840 het net bestaan uit die egpaar se name en huweliksdatum. Dit is veral vir die periode voor 1840 dat die landdroskantore se huwelikshofdokumente baie belangrik is. Vir 'n lys van die oudste landdrosargiewe sien **Aanhangsel 51**. Die verwysings na die huwelikshofdokumente kan in die landdrosargiewe se inventarisse opgespoor word (bergplek: sien Aanhangsel 24 punt A; sien ook bl. 101).

Aanhangsel 75 bevat afdrukke van drie huwelikshofdokumente. 75/1 is afkomstig uit die huwelikshofnotule en 75/2 en 75/3 is twee toestemmingsbriefies van die ouers. Die huwelikshofnotules is baie waardevolle bronne. Dit gee selfs meer inligting as 'n volledige huweliksertifikaat van die kerk. Die kerk se sertifikaat bevat nl. nie inligting oor die persone se geboorteplekke nie. Die toestemmingsbriefies van die ouers help natuurlik om vas te stel wie die ouers was. Dit word gewoonlik in 'n aparte reeks geliasseer. Dit vorm nl. nie deel van die huwelikshofnotule nie. Die huwelikshofdokumente is redelik onvolledig. Dit het ook in min gevalle vir die periode na 1840 behoue gebly.

Die meeste mense wie se huwelik in die huwelikshof voltrek is, het ook net daarna in die kerk getrou. Jy moet dus altyd vir jou huwelikshofdatum 'n paar dae voor jou kerk troudatum soek indien jy wel oor laasgenoemde beskik.

³⁶ R.T.J. Lombard: *Handleiding vir Genealogiese Navorsing in Suid-Afrika*, bl. 61

Dit is die moeite werd om die huwelikshofdokumente na te slaan selfs al sou jy nie die inligting benodig om jou stamboom te voltooi nie en dan wel a.g.v. die addisionele inligting wat dit kan bevat.

ii. Indeks-kaartjies op “Marriage Licences”

Daar is ook 'n reeks *Marriage Licences* vir die periode 1818 - 1882 waarvan 'n kaartjie indeks in die argief bestaan. Die Argief het 'n aantal houtkabinette waarin die kaartjies geliasseer is (bergplek: sien Aanhangsel 24 punte O en P). Hierdie reeks bevat baie huwelike van Engelsprekende persone. Dit is afskrifte van sommige van die huwelike wat in die huwelikshowe voltrek is.

b. Nasionale Argief

Daar is 'n fotokopie van die doopregister (1842-1858) van die Nederduitsch Hervormde Kerk se Potchefstroom gemeente in die Nasionale Argief. Vir kontakbesonderhede van die Nasionale Argief sien bl. 50. Dit vorm deel van die S.P. Engelbrecht-versameling en die verwysingsnommers is A371/59 en 60.

In die Nasionale Argief is ook 'n publikasie deur W.J. de Klerk getiteld *De Gesneuvelden en Gestorven van de Gereformeerde Kerken in Zuid-Afrika gedurende den Oorlog, 1899-1902* wat in 1906 in Pretoria uitgegee is.

Die *Argief van die 'Director of Burgher Camps', 1900-1905 (DBC)* in die Nasionale Argief bevat inligting oor die sterftes in die konsentrasiekampe van die Transvaal en Natal asook sommige van die kampe in die Noord-Kaap. Daar is ook inligting oor die geboortes en die enkele huwelike wat in die kampe voltrek is in die Argief.

c. Vrystaatse Provinsiale Argief

In die *Argief van die Goewermentsekretaris 1854-1900 (GS)* word spesiale huwelikslisensies (1868-1892 en 1895-1897) aangetref. Die inventaris van die Goewermentsekretaris word in 'n rak by Punt F soos aangedui op aangehegte vloerplan (**Aanhangsel 20**) van die leeskamer van die Argief geberg. Die betrokke inventaris is Volume 6 van die eerste reeks inventarisse op die rak. Al die inventarisse in die reeks se omslae is blou. Die verwysings van die huwelikslisensies is GS 1577-1587. Vir die periode 1848-1899 is mikrofilms beskikbaar waarvan die verwysings M1126-M1165 is. Vir die kontakbesonderhede van die Vrystaatse Provinsiale Argief sien bl. 55.

d. KwaZulu-Natalse Provinsiale Argief

In die Argief van die Kantoor van die Koloniale Sekretaris, 1842-1919 (CSO) is 'n volledige indeks van spesiale huwelikslisensies³⁷. Vir die kontakbesonderhede van die Kwazulu-Natalse Provinsiale Argief sien bl. 59.

e. Registrateur van Geboortes, Huwelike en Sterfgevälle

Vir meer inligting oor huweliks-inligting by die Registrateur van Geboortes, Huwelike en Sterfgevälle sien bl. 128.

³⁷ R.T.J. Lombard: *Handleiding vir Genealogiese Navorsing in Suid-Afrika*, bl. 63.

HOOFSTUK 13

Militêre en Buitelandse Navorsing

A. Militêre Navorsing

a. Inleiding

Hierdie afdeling sal mettertyd in meer detail uitgebrei word. Ek gee hier net enkele verwysings na 'n aantal belangrike bronne m.b.t. die onderwerp.

b. Eerste en Tweede Anglo-Boereoorlog

Vir inligting oor die Oorlogsmuseum van die Boere Republieke gaan na bl. 58. Vir inligting oor 'n atlas met kaarte oor die Eerste en Tweede Anglo-Boere-Oorloë gaan na bl. 88.

Vir inligting oor sterftes tydens die Tweede Anglo-Boere-Oorlog gaan na bl. 133.

'n Baie waardevolle dokument-reeks m.b.t. die Tweede Anglo-Boereoorlog waarna verwysings op NAAIRS verskyn hou verband met eise vir kompensasie wat na die Oorlog deur burgers ingestel is. Vir inligting oor die doen van NAAIRS-soektogte sien bl. 103. Gebruik die woord **COMPENSATION** en afkorting CJC (dit is die bronkode) op die RSAA databasis van NAAIRS.

Sien ook **Aanhangsel 76** vir 'n aantal verwysings in die verband wat op NAAIRS opgespoor is.

Daar is ook 'n groot hoeveelheid e-boeke oor veral die Tweede Anglo-Boereoorlog wat gratis op die internet afgelaai kan word. Sien bl. 98 vir inligting oor hoe om verwysings na e-boeke te soek.

c. Suid-Afrikaanse militêre rekords sedert 1912

Vir inligting oor Suid-Afrikaanse soldate vir die periode 1912 tot op hede, kontak die Departement van Verdediging se Dokumentasie Sentrum by sandfdoc@mweb.co.za of Privaat Sak X289, Pretoria, 0001. Die telefoonnommer is 012-3394600/2 en die Faksnommer is 012 339 4631. Die straatadres is Schweickerdt Building, 20 Visagie Street, Pretoria. Navorsing kan ook aldaar gedoen word en wel vanaf 8H00-16H00. Navorsers word toegelaat om dokumente te fotografeer.

In September 2016 was rekords tot 1970 gedeklassifiseer. Vir toegang tot geklassifiseerde dokumente sien die handleiding by <http://bit.ly/2jOGZnV>

Vir meer inligting oor die Dokumentasie Sentrum gaan na <http://bit.ly/2A0usDJ> Click op **Information on related organisations** en op die volgende blad op **A Directory of Archival Repositories 1999**. Click dan weer op **Alphabetical list of repositories** waarna 'n lys van 'n groot aantal argiewe sal verskyn. Die Dokumentasie Sentrum is die tweede inskrywing onder die letter D. Click op **Documentation Service Directorate (Department of Defence Archives), Pretoria** om by die webblad uit te kom waar meer inligting oor die Dokumentasie Sentrum verskaf word.

Vir inligting oor die grafte van Suid-Afrikaners wat in die Eerste en Tweede Wêreld Oorloë gesneuwel het gaan na <http://www.cwgc.org/cwgcinternet/search.aspx>

B. Buitelandse navorsing

a. Inleiding

Ons gaan nie in diepte kyk na buitelandse navorsing nie. Ons het reeds in vorige hoofstukke gekyk na navorsing in Namibië en Zimbabwe. In hierdie afdeling gaan ons kortliks kyk na navorsing in die belangrikste stamlande soos o.a. Nederland en Engeland.

Ter inleiding gaan ons kyk na 'n paar algemene aspekte wat op alle stamlande betrekking het.

1. Een van die belangrikste stappe om te volg wanneer jy navorsing m.b.t. jou voorouers in die stamlande wil onderneem, is om aan te sluit by 'n poslys waarvan die lede fokus op navorsing oor die inwoners van 'n spesifieke streek in 'n stamland.

In die stamlande sal daar in bv. die geval van Engeland poslyste wees vir die inwoners van bv. Bedford en Suffolk. Om vas te stel watter poslyste daar vir spesifieke streke in die stamlande is gaan na <http://lists.rootsweb.ancestry.com/index/index.html> As jy bv. na 'n lys soek wat spesialiseer in navorsing oor die Bedford-omgewing in Engeland gaan na **International**, click op **England** en dan op **Bedford**

Taal kan uiteraard 'n beperkende faktor wees. As jy bv. nie Nederlands magtig is of verstaan nie sal jy 'n poslys moet soek waar ten minste sommige van die lyslede Engels magtig is. Jy kan dan jou vrae in Engels vra en hoop dat daar genoeg lede is wat Engels magtig is en bereid is om jou vrae in Engels te beantwoord.

Gerda Pieterse, 'n persoon wat al by verskeie poslyste wat navorsing oor persone in stamlande doen, aangesluit het, het egter genoem dat sy nie veel sukses met Engelse navrae op Duitse lysste gehad het nie. M.b.t. Duitse lysste het sy die raad gegee dat 'n mens by so 'n lys moet aansluit en dan eers kyk watter persone Engels magtig is en redelik baie hulp verleen aan ander navorsers. Dit kan jy agterkom deur bloot die interaksie tussen lyslede waar te neem sonder dat jy noodwendig self hoef deel te neem aan gesprekke. Wanneer jy dan 'n persoon geïdentifiseer het wat Engels magtig is en graag ander navorsers help kan jy die persoon nader met 'n versoek om namens jou 'n boodskap in Duits te plaas.

M.b.t. Nederlandse lysste het sy gesê dat as 'n mens sou aandui dat jy alhoewel jou navraag in Engels is 'n antwoord in Nederlands sal verstaan jou kans op reaksie ook goed is. Van die lyslede kan naamlik Engels verstaan, maar voel meer gemaklik om in Nederlands te antwoord.

2. Ons het reeds op bl. 35 verwys na Cyndi's List as die webtuiste op die internet wat die meeste skakels bevat na webtuistes met inligting oor genealogiese onderwerpe. Op 13 Augustus 2016 was daar reeds skakels na 332 016 ander webtuistes op Cyndi's List. Vir meer inligting m.b.t. die opspoor van inligting op Cyndi's List sien **Aanhangsel 94**.
3. Ons het op ble. 42 en 106 gesien dat die Mormoonse Kerk oor mikrofilms en gedigitaliseerde beelde beskik van 'n groot verskeidenheid genealogiese bronne.
4. Op die webtuiste by <http://www.familysearch.org> kan gratis soektogte gedoen word op 'n groot hoeveelheid getranskribeerde dokumente van oor die hele wêreld.

Sien ook op bl. 106 hoe om by o.a. Family History Centres toegang te kry tot mikrofilms en microfiche van rekords wat nog nie getranskribeer is nie.

5. Op Google Maps by <https://www.google.co.za/maps> is ook kaarte wat m.b.t. navorsing in die stamlande van belang is. Daar kan na die ligging van enige stad of dorp in die wêreld gesoek word.

Die waarde van hierdie databasis vir bv. 'n Jooste-navorsers wat wil weet waar is Lippstadt, die geboorteplek van stamvader Frans Jooste, is dat hy die ligging m.b.v. die databasis kan opspoor. As volgende stap kan hy dan bv. in die internasionale telefoongids kyk of daar nog Joostes in die stad woon. Of hy kan sien dat Lippstadt in Wesfale, Duitsland geleë is en dan probeer kontak maak met bewaarplekke of genealogiese verenigings in Wesfale, Duitsland.

6. Daar kan ook van privaat navorsers se dienste gebruik gemaak word. Die kostes daaraan verbonde kan egter baie hoog wees.
7. Probeer met behulp van internet-telefoongidse persone met dieselfde vanne opspoor wat woon in die omgewing waar die persoon oor wie jy navorsing doen gewoon het. Skryf dan briewe aan hierdie persone en vra vir inligting.
8. Met my Vosloo-navorsing het ek op die wyse daarin kon slaag om met verskeie Duitse Vos(s)lohs te kontak maak. Een van hulle het o.a. transkripsies van waardevolle dokumente, wat deur hulle dogter gemaak is, aan ons gestuur. Van die Vos(s)lohs het ook vir Mnr. Ton Vosloo en ander persone wat Duitsland besoek het met die oog om inligting in te samel met groot gasvryheid ontvang.

Gaan na http://www.whitepages.com/intl_resources vir skakels na internet-telefoongidse vir 'n groot aantal lande. 'n Duitse telefoongids is bv te vinde by <http://www.dastelefonbuch.de/NSAPI/Anfrage> Hier volg enkele verwysings na van die Duitse Vosslohs wat ek aldaar opgespoor het:

Voßloh Andreas
Am Wall 11, 58840 Plettenberg
Tel. 02391 93 98 28

Voßloh Egon
Oesterweg 10, 58840 Plettenberg
Tel. 02391 1 01 21

Voßloh Michael
Königsberger Str. 30, 58840 Plettenberg
Tel. 0171 4 73 17 21

b. Nederland

Ons het reeds op bl. 160 gekyk na algemene inligting wat op buitelandse navorsing betrekking het. Hier volg inligting oor 'n aantal webtuistes wat spesifiek op Nederlandse navorsing betrekking het:

1. Ons het reeds gesien dat Cyndi's List die webtuiste is wat die grootste aantal skakels bevat na genealogiese webtuistes wêreldwyd. Gaan na <http://bit.ly/2mTVJTA> vir Cindi's List se skakels na Nederlandse webtuistes.

2. By <http://genealogy.about.com/library/authors/ucklaassen1a.htm> is 'n kort opsomming van die belangrikste inligting m.b.t. die doen van navorsing in Nederland.
3. Een van die grootste gratis Nederlandse databasisse is WieWasWie by <https://www.wiewaswie.nl/en/my-home/dashboard/>
4. By <http://geneaknowhow.net/> is o.a. skakels na digitale Nederlandse en Belgiese databasisse. Die direkte skakel na die databasisse is <http://geneaknowhow.net/digi/resources.html>
5. By <http://geneaknowhow.net/genea/lokaal.htm> is meer inligting oor o.a. 'n gratis kursus wat afgelaai kan word m.b.t. die lees van ou Nederlandse geskrifte.
6. By <http://www.meertens.knaw.nl/cms/> is 'n interessante webtuiste oor naamkunde.
7. Anrie Hoogendoorn het op die SA Genealogie-poslys die volgende inligting gegee oor bronne met o.a. inligting oor plekname in Nederland³⁸:
 - Die *Aardrijkskundig woordenboek der Nederlanden* (1839-1851) is 'n reeks van 14 boeke en is digitaal beskikbaar by <http://bit.ly/2iFmCpQ> en <http://www.heuristiek.ugent.be/?q=vmt/aardrijk>
 - Ludolph Smids se boek uit 1711 met titel *Schatkamer der Nederlandsse Oudheden; of Woordenboek, behelsende Nederlands Steden en Dorpen, Kastelen, Sloten en Heeren Huysen, Oude Volkeren, Rievieren, Vermaarde Luyden in Staat en Oorlogh, Oudheden, Gewoontens en Lands Wysens* is op Google Books beskikbaar by <http://bit.ly/1RKDhBo>
 - Die *Toponymisch Woordenboek van België, Nederland, Luxemburg, Noord-Frankrijk en West-Duitsland*, is beskikbaar by <http://bouwstoffen.kantl.be/tw/>

c. Verenigde Koninkryk en Ierland

Ons het reeds op bl. 160 gekyk na algemene inligting wat op buitelandse navorsing betrekking het. Die volgende is 'n aantal waardevolle internet-bronne wat spesifiek op navorsing in die Verenigde Koninkryk en Ierland betrekking het:

1. 'n Webtuiste wat 'n groot aantal skakels bevat na databasisse met inligting oor die Verenigde Koninkryk en Ierland is GENUKI en kan gevind word by <http://www.genuki.org.uk/>. Jy sal bv. skakels vind na databasisse met inligting afkomstig uit o.a. kerkrekords en begraaftplase. By GENUKI sal jy dus nie verwysings na verwerkte inligting soos stambome vind nie maar verwysings na getranskribeerde inligting uit bv. doopregisters.
2. Vir toegang tot 'n koerant-webtuiste gaan na <http://www.uk.olivesoftware.com/>
3. Vir inligting oor e-boeke m.b.t. die Verenigde Koninkryk wat vir genealogiese navorsers van belang is gaan na <http://www.rod-neep.co.uk/index.htm>
4. Vir toegang tot die Nasionale Argief se inventarisse gaan na <http://www.nationalarchives.gov.uk/>

³⁸ Anrie Hoogendoorn anrie.hoogendoorn@gmail.com [SAGenealogie] <SAGenealogie@yahoogroups.com>
Date: 2015-11-10 12:18 GMT+02:00

5. Gaan na <http://discovery.nationalarchives.gov.uk/> vir skakels na die inventaris van 2500 argiewe in die Verenigde Koninkryk.
6. Vir gratis inligting uit 'n aantal sensusse vir die periode 1841-1891 gaan na <http://www.freecen.org.uk/>
7. Gaan na <http://www.freebmd.org.uk/> vir 'n soektog na inligting oor geboortes, huwelike en sterfgevalle vir die 1837-1983 periode. Die inligting is gratis maar nog nie volledig nie. Daar word deurlopend nuwe inligting bygevoeg.
8. Die skakel na die Nasionale Argief van Ierland se webtuiste is <http://www.nationalarchives.ie/>
9. Vir *The Domesday Book* gaan na <http://www.domesdaybook.co.uk> Dit bevat inligting oor 'n omvattende opname wat in 1086 gemaak is in opdrag van William the Conqueror van die meeste eiendomme in die Engeland van daardie tyd. Dit is nie van groot belang vir genealogiese navorsing nie. Ek gee egter die skakel omdat dit fassinerend is om toegang te kan hê tot die inligting in so 'n ou dokument.

d. Duitsland

Ook m.b.t. Duitse navorsing is die inligting wat by die inleiding hierbo gegee is (sien bl. 160) van belang.

Een van hierdie webtuistes wat baie Duitse inligting bevat en wat toeganklik is vir diegene wat nie Duits magtig is nie, is die Mormoonse Kerk se webtuiste wat by <http://www.familysearch.org> te vinde is. Gegewe die feit dat die meeste Suid-Afrikaners dan nie Duits magtig is nie, gaan ons nie op die stadium in meer detail kyk na webtuistes wat spesifiek op Duitse navorsing betrekking het nie.

As jy dit ooit nodig sou vind om ou Duitse dokumente te moet lees gaan http://wiki-de.genealogy.net/Alte_deutsche_Handschriften

e. Frankryk

Ook m.b.t. Franse navorsing is die inligting wat by die inleiding hierbo gegee is (sien bl. 160) van belang. Juna Malherbe, wat met haar afsterwe by die Hugonote Museum in Franschoek gewerk het, het die volgende gesê oor navorsing in Frankryk:

“Dit is blykbaar nie so maklik om genealogiese navorsing in Frankryk te doen nie. In die eerste plek is alles in Frans, tweedens word al die registers nie op een sentrale punt bewaar nie en derdens is baie registers vernietig - eers tydens die vervolging van die Protestante deur die Katolieke en daarna tydens die twee Wêreldoorloë.”

Sy het ook verwys na die bronnelys van Maurice Boucher se boek wat die resultaat was van uitgebreide navorsing oor die Hugonote in Frankryk. Die boek se titel is *French speakers at the Cape in the first hundred years of Dutch East India Company rule: The European background* en dit is uitgegee in 1981. Vanaf bladsye 389-425 gee hy al die bronne weer wat hy geraadpleeg het. Deur na die bronnelys te kyk kan mens leidrade bekom vir navorsing in Frankryk. Institute van belang vir genealogiese navorsing in Frankryk is:

Fédération Française de Généalogie

B.P.63
75261 Paris Cedex 06
FRANCE

Bibliotheque Genealogique
3 Rue de Turbigo
75001 PARIS
FRANCE

Centre d'entraide Genealogique de France
119 Rue de Clignancourt
75018 PARIS
FRANCE

HOOFSTUK 14

DNS NAVORSING

Deoksiribonukleïnesuur oftewel DNS (in Engels DNA) “is die belangrikste draer van erflike inligting in alle bekende organismes³⁹.”

Die ontwikkeling in DNS-navorsing verskaf algaande meer en meer inligting wat navorsing in tradisionale bronne (bv. boedel rekords, kerkrekords en grafskrifte) aanvul en bevestig.

Jaco Strauss, wat o.a. bekend is vir sy Kaaps Hollandse DNS-projek⁴⁰, noem dat mens basies drie tipes DNS toetse kry:

- a. Y-DNS - wat slegs van vader na seun oorgedra word en dus slegs deur mans gedoen kan word
- b. Mithochondriese mtDNS - wat van moeders na al hul kinders oorgedra word. Beide geslagte kan hierdeur hulle direkte moederlyn se herkoms bepaal.
- c. Autosomale atDNS - Hierdie sogenaamde "Family Finder" toetse toets honderde duisende sogenaamde SNP's vir DNS ooreenkomste met ander mense oor al 'n mens se genetiese lyn. Dit is ook beskikbaar vir beide geslagte⁴¹.

Die toets is 'n baie eenvoudige proses. As jy bv. by die FTDNA firma 'n toets laat doen sal hulle vir jou 'n toetsstelletjie met twee toetsbuisse pos. Jy vee twee oggende na mekaar een van die twee toetsbuisse oor die binnekant van jou wang en pos dit vir hulle terug. Enige verdere toetse wat jy sou wou laat doen word dan uit dieselfde monster geneem.

M.b.t. Botha as volopste van onder blanke Afrikaners noem ons op bl. 209 dat daar 'n groot en fassinerende kinkel in die kabel is.

DNS-navorsing kon bevestig dat iets wat meer as drie honderd jaar gelede beweer is m.b.t. die Pa van een van Maria Kickers, stammoeder van een van die twee Botha-families, feitlik 100% seker 'n feit is.

Dit is reeds lank bekend dat Maria Kickers wat in 1683 met Jan Cornelitz getrou het, se kinders almal die van Botha aangeneem het. Met hulle egskeiding in 1700 het beide Jan en Maria dan ook in die hof getuig dat al haar kinders se Pa Friedrich Botha was. Laasgenoemde het saam met Jan Cornelitz geboer. In 'n hofsak van 1689 het twee vroue egter getuig dat Maria aan hulle genoem het dat haar oudste kind Theunis die seun van Ferdinandus Appel was.

Die genetikus Professor Jaco Greeff en een van sy studente kon met behulp van genetiese navorsing vasstel dat Ferdinandus Appel feitlik 100% seker die Pa van Theunis was. In 'n artikel wat op 16 Augustus 2013 in Die Beeld verskyn het, sê Professor Greeff die volgende:

“Op die ou end het al Maria se kinders die van Botha, eerder as hul doopvan, Cornelitz, gebruik. Maar was hulle almal werklik Frederik Botha se kinders of was van hulle dalk Jan Cornelitz s'n? Of steek daar enige waarheid in die twee vroue se getuienis?

³⁹ <https://af.wikipedia.org/wiki/DNS>

⁴⁰ <https://www.familytreedna.com/groups/cape-dutch/about/background>

⁴¹ <http://www.genza.org.za/index.php/af/240-gssa-central/596-dna-ontlrding-my-persoonlike-ervaring-jaco-strauss>

Gelukkig bied DNS deesdae ’n moontlike antwoord. Mans se Y-chromosoom word feitlik identies van pa na seun oorgedra, net soos ons vanne. Om dus uit te vind wie Maria se vier seuns se pa (of dalk pa’s) was, het ek en my doktorale student Christoff Erasmus die Y-chromosome van mansafstammeling van Maria se vier seuns bestudeer. As al die seuns dieselfde stamvader gehad het, sal hulle almal dieselfde Y-chromosoom hê, maar as hulle verskillende pa’s gehad het, sal die Y-chromosome verskil. En ons bevinding – gepubliseer in die vaktydskrif *Forensic Science International: Genetics* – is ... Die Y-chromosome van die afstammeling van Maria se eerste seun is anders as dié van haar laaste drie seuns en die laaste drie het almal dieselfde pa gehad!

Om vas te stel of die eerste seun dalk Ferdinandus Appel s’n was het ons ’n paar hedendaagse Appel-mans se Y-chromosoom bekyk. Een van hierdie mans s’n was identies aan dié van Maria se eerste seun se nasate, afgesien van ’n enkele mutasie. Die kans dat die Y-chromosoom van hierdie Appel en nasate van Maria se eerste seun verwant is, is 130 keer hoër as die kans dat iemand per toeval ’n soortgelyke Y-chromosoom gehad het...’n Monster wat ons van 15 Botha-mans geneem het, wys sewe het ’n ‘Appel’-Y-chromosoom en agt ’n ‘Botha’-een. Dit dui daarop dat amper die helfte van die Bothas vandag eintlik Appels moet wees – 38 000 mense!⁴²”

Jaco Strauss en ’n mede-genealoog Martina Louw het ook met ’n kombinasie van DNS-navorsing en navorsing in tradisionele bronne kon vasstel dat die stamvader van die Jonker-familie van Indonesiese en nie Duitse afkoms is, soos wat sommige vroeëre navorsers beweer het nie. Die artikel kan by <http://bit.ly/2jOnUID> afgelaai word.

Vir nog inligting oor die waarde wat DNS-navorsing vir genealoeë het, sien ook Jaco se artikel op die eGGSA se webblad by <http://www.genza.org.za/index.php/af/240-gssa-central/596-dna-ontlrding-my-persoonlike-ervaring-jaco-strauss>

As jy belangstel in ’n DNS toets kontak vir Jaco by jacostrauss@gmail.com vir goeie advies. Sluit ook aan by sy Kaaps Hollandse DNS-projek, waar hy en nog ’n aantal ervare genealoeë die lede help met die interpretasie van hulle toets-uitslae. Vir meer inligting sien <http://bit.ly/2A1uL1s>

⁴² <http://www.netwerk24.com/Stemme/Aktueel/Die-Appel-wat-onder-die-Botha-boom-geval-het-2013081/5>

HOOFSTUK 15

Gevallestudie

A. Belangrikheid van voldoende bewyse om afleidings te ondersteun.

Voordat ons na 'n gevallestudie kyk wil ek eerstens net 'n aantal opmerkings maak oor hoe belangrik dit is om baie noukeurig om te gaan met die informasie wat mens insamel voordat mens afleidings maak.

Johan Erasmus, lyseienaar van die Genforum poslys, het per geleentheid gesê:

“Ek dink nie daar kan enige twyfel hoegenaamd bestaan oor die feit dat een van die heel eerste reëls in die genealogiese reëlboek seker is dat 'n mens jou bronne behoorlik krities moet benader nie. Daar is geen plaasvervanger vir die nagaan van feite in oorspronklike dokumente nie. En selfs dan kan 'n mens nog steeds nie sondermeer aanvaar dat dit bokant kritiek verhewe is nie.

Een van die mees algemene foute wat dikwels in genealogie begaan word, is om dit wat iemand anders oor 'n persoon of 'n onderwerp geskryf of gesê het sondermeer oor te neem en as die waarheid te aanvaar. Die blote feit dat iets al swart op wit verskyn het en te boek gestel is beteken nog nie dat dit die waarheid en niks anders as die waarheid is nie.

Genealogiese navorsing gaan dus nie daarvoor om sommer net inderhaas 'n bronverwysing agter 'n stel feite neer te pen nie, maar wel een wat noukeurig en krities geweeg is en die toets deurstaan het.”

Ons weet dat daar bv. foute in *Suid-Afrikaanse Geslagsregisters* (SAG), een van die standaardbronne vir genealogiese navorsing in Suid-Afrika, is. Ook in De Villiers en Pama se *Geslagsregisters van Ou Kaapse Families* is foute. In lg. bron is bv. drie Vosloo-neefs met mekaar verwar. Johannes (gedoop 9 November 1755) is met Johannes (gedoop 19 Julie 1761) verwar terwyl hy op sy beurt weer met sy neef Johannes (gedoop 25 Maart 1759) verwar is. Later meer oor van die moontlike redes vir hierdie foute.

'n Mens moet dus verkieslik gepubliseerde inligting kontroleer. Dit kan 'n groot taak raak wanneer jy soveel as moontlik van jou voorouers probeer opspoor. 'n Mens is gewoonlik verlig wanneer jy 'n koppeling kry met bv. *Suid-Afrikaanse Geslagsregisters* of die nuwe reeks *Suid-Afrikaanse Families*, wat in September 2016 tot vanne wat begin met die letter L voltooi was. Ons het reeds gesien dat *Suid-Afrikaanse Geslagsregisters* inligting bevat van die meeste blanke Suid-Afrikanners wat tot ten minste ongeveer 1830 gebore is en in die geval van *Suid-Afrikaanse Families* is dit tot ten minste 1910. Om nou al die geslagte vanaf 1830 of 1910 terug tot by die stamvaders te moet kontroleer teen die oorspronklike bronne kan baie, baie tyd in beslag neem. Dit voel ook so onnodig omdat die navorsing dan reeds gedoen is.

Tussen my oor-oupa-grootjie, Willem Daniel Jacobs (1839) en my stamvader Pierre Jacobs, lê nog vier geslagte. Vanaf my pa tot by Pierre Jacobs is nege geslagte. Pierre Jacobs is dus een van 256 persone van dieselfde generasie van wie my pa afstam⁴³. Sy seun Daniel (1673) is een van 128, sy kleinseun Pieter (1703) een van 64 ens. Heelwat van ons voorouers het hulle ook reeds voor 1688,

⁴³Dit sal natuurlik nie noodwendig 256 individue wees nie - van party van hulle sal ek meer as een keer afstam. Ds. HC Hopkins, vroeër argivaris by die NGK Argief in Kaapstad, het bv. genoem dat hy sewe maal van die Swart-stamvader afstam.

die datum waarop Pierre as Hugenoot in Suid-Afrika gearriveer het, hier gevestig. Dit raak dus gou 'n groot klomp individue wie se inligting gekontroleer moet word. Let ook daarop dat ek hier slegs my pa, wat in 1931 gebore is, se voorouers in berekening bring. Dit omdat my ma in Nederland gebore is, wat navorsing oor haar voorgeslagte natuurlik bemoelik. As ek ook al haar voorouers moet probeer opspoor sal die werklading natuurlik verdubbel.

Wanneer alternatiewe inligting oor o.a. dieselfde gebeurtenis en naam opgespoor word, moet al die alternatiewe stelle inligting met hulle bronne gegee word. So bv. het ek met my Vosloo-navorsing minstens tien variasies teengekom van die van wat in *Suid-Afrikaanse Geslagsregisters* as Heydenreich/Heidenreich/Heidenrich gespel word. Daar is ook Heydenrych, Heydenrich, Heydenrych, Heydenryck, Heydenrijch, Heidenrijg en Heydenrick. Wat datums betref, het ek bv. vir Catharina Maria Vosloo (1897) die datums 5 Februarie 1897, 5 Maart 1897 en 3 Mei 1897 as geboortedatums teengekom. Dit is moontlik om al die alternatiewe te gee wanneer die omvang van die navorsing beperk is of wanneer jy jou navorsing op 'n webblad op die internet of as 'n e-boek beskikbaar stel.

Ons het reeds daarop gewys dat wanneer 'n volledige geslagsregister, wat gedruk moet word, saamgestel word, dit egter nie moontlik is om alle brokkies alternatiewe inligting te publiseer nie. Die betrokke boek sal doodeenvoudig te dik en te duur raak. Dan moet 'n keuse gemaak word vir die mees waarskynlik korrekte inligting. Die alternatiewe inligting moet egter in 'n meesterkopie behou word en die meesterkopie moet verkieslik elektronies (op 'n CD-skyf of webblad op die internet) beskikbaar gestel word aan persone wat wil voortbou op die navorsing of die navorser se inligting wil kontroleer. Jyself of toekomstige navorsers kan dan verder ook die keuse herevalueer soos wat meer inligting moontlik beskikbaar raak.

Die volgende is voorbeelde van 'n aantal riglyne wat gebruik kan word wanneer besluit moet word watter brokkie inligting uit verskillende alternatiewe die mees waarskynlik korrekte is.

As iemand self sy of haar naam en geboortedatum gegee het, word dit natuurlik gebruik⁴⁴. As dieselfde persoon se familie inligting gegee het wat verskil van bv. 'n doopseel of huweliksertifikaat, kan die inligting op die dokumente gebruik word, behalwe in gevalle waar dit duidelik is dat die dokument se inligting foutief is. As 'n reël kan 'n mens in jou keuses uiteraard voorkeur verleen aan amptelike dokumente bo inligting wat deur individue verskaf is.

As 'n mens weer meer as een amptelike dokument met teenstrydige inligting het, moet die inligting op die dokument wat die naaste aan die gebeurtenis geskep is, gekies word. As iemand bv. volgens sy sterfkennis op 2 Mei 1915 gebore is, maar volgens sy doopseel op 2 April 1915, moet laasgenoemde datum as sy mees waarskynlike geboortedatum gekies word. As dit baie moeilik is om 'n keuse vir 'n spesifieke brokkie inligting te maak, kan die alternatief in 'n nota aangedui word.

Waar verskillende familieledede verskillende stelle inligting verskaf moet o.a. gekyk word na die verwantskap van die verskaffer van die inligting met die betrokke persoon oor wie inligting verskaf word. Alhoewel 'n skoonsuster 'n beter geheue kan hê of 'n groter belangstelling in familie-inligting kan hê as bv. 'n suster sal laasgenoemde se inligting oor haar broer of suster meer gewig dra as die van die skoonsuster. Tensy jy natuurlik weet dat die skoonsuster waarskynlik die mees geloofwaardige bron is.

⁴⁴ Ek het egter in my tyd as leeskamerbeampte by die NG Kerk Argief in Kaapstad op 'n dag besoek van 'n dame ontvang wat gesê het dat sy onder die indruk was dat sy 69 jaar oud was, maar dat haar kinders sê sy is 70. Ek moes toe haar doopseel naslaan om te kyk wanneer sy gebore is. Ek kan nie meer onthou wie reg was nie: sy of haar kinders.

Wanneer daar met die samestelling van 'n geslagsregister die geringste mate van twyfel is of 'n persoon op die regte plek binne die geslagsregister geplaas is, moet dit in 'n nota aangedui word. Ons sal later in meer detail kyk na die tipe bewyse wat 'n mens nodig om jou afleidings as hoogs waarskynlik korrek te kan aanvaar. Hoogs waarskynlik, want selfs al sou alles daarop dui dat jou afleidings korrek is, kan daar nog steeds foute gemaak word. Ek het bv. per geleentheid twee egpare met identiese name en min of meer dieselfde ouderdomme teengekom wat binne ongeveer twee jaar in dieselfde gemeente met mekaar getrou het. As jy in so 'n geval die verkeerde een kies, omdat jy nie bewus was van die ander nie, sal jy jou kan beroep op versagende omstandighede. Maar jou inligting gaan ongelukkig nog steeds verkeerd wees!

'n Mens moet dus nie net, soos wat ons vroeër uitgewys het, jou bronne noukeurig aanteken nie, maar ook baie seker maak dat die afleidings wat jy uit die bronne maak korrek is. Hoe meer inligting 'n mens kan opspoor om jou afleidings te ondersteun hoe beter. Om hierdie belangrike punt duideliker te maak gaan ons nou na 'n hipotetiese voorbeeld kyk. Gestel jy wil vasstel wie 'n sekere Louis Jacobus Nel se ouers was.

'n Persoon se sterfkennis kan vir jou sy ouderdom by dood gee. Dit kan jy dan gebruik om sy doopseel te kry. As beide sy doopseel en sy sterfkennis dieselfde ouerpaar bv. Louis Jacobus Nel en Anna Aletta Smit aangee as sy ouers maak jy al vordering. Wie sê egter dat daar nie dalk twee ouerpare met dieselfde name is, met elkeen wat 'n seun met dieselfde naam het, wat in dieselfde jaar gebore is nie?

As 'n sekere Louis Jacobus Nel 10 seuns gehad het en elkeen van hulle het hulle oudste seun Louis Jacobus gedoop, sit jy met 10 neefs, almal min of meer ewe oud met die name Louis Jacobus Nel. As die 10 neefs nou ook elkeen 10 seuns het wat hulle oudste seuns Louis Jacobus Nel gedoop het, kan jy jouself indink waarmee jy gekonfronteer gaan word as jy jou Louis Jacobus Nel se ouers gaan probeer identifiseer. Hoe nou gemaak?

Verdere bewyse van watter Louis Jacobus Nel jou man se pa is kan bv. as volg gevind word. Ons het reeds gesien dat die doopgetuies by die doop gewoonlik familie soos bv. oumas en oupas of die doopouers se broers en susters met hulle eggenotes was. Gebruik hierdie inligting om die hele gesin waarvan die doopouers deel is te rekonstrueer.

Daar kan nl. vasgestel word dat twee pare doopgetuies onderskeidelik die doopvader se broer en sy vrou en sy suster en haar man was, omdat hulle name op die doopvader se vader se likwidasië- en -distribusierekening, wat jy opgespoor het, voorkom. Jy kon nl. so 'n dokument opgespoor het wat jy vermoed het op die doopvader se pa betrekking het, sonder dat jy bevestiging gehad het dat dit wel is. Dan kan die betrokke broer en suster se sterfkennisse ook hulle ouers as dieselfde aandui as die persone wie ons vermoed die doopvader se ouers is. Verskillende bronne bevestig dus oor en weer dat jou afleidings korrek is. Hoe meer bewyse hoe beter.

Hou aan om bevestiging te soek vir die korrektheid van jou afleidings totdat jy onomstootlike bewyse het of intuïtief weet dat jou afleidings hoogs waarskynlik of verseker korrek is. Dink net hoe teleurgesteld gaan jou nageslag wees as hulle op grond van jou navorsing geglo het dat hulle oupagrootjie 'n generaal in die Tweede Anglo-Boereoorlog was, maar dan moet uitvind dat hy reeds in 1885 oorlede is? Ek moes eendag vir 'n Australiër, vir wie ek navorsing gedoen het, laat weet dat sy oupagrootjie nie 'n generaal in die Tweede Anglo-Boereoorlog kon gewees het nie, omdat hy reeds circa 1885 oorlede is.

B. Gevallestudie

Die opdrag is om vas te stel wie die ouers van ene Alida Susanna Nieuwoudt was.

Watter inligting het ons tot ons beskikking?

Johannes Jacobus Nieuwoudt, gebore 26 Februarie 1809, oorlede op die plaas Vogelstruisfontein, seun van Heremias Nieuwoudt en Jacoba Louisa Hendriks. Hy was getroud met Alida Susanna Nieuwoudt en die huweliksdatum was 3 Maart 1832 in Graaff-Reinet. Ons het die naam van een van hulle kinders nl. Hermias Jacobus wat gebore is op 3 Januarie 1839 en oorlede is op 28 November 1921 te Richmond/Britstown. Hy was 'n transportryer.

Die enkele dokument wat die meeste inligting vir die minste moeite oplewer, is soos reeds genoem jou sterfkennis. Aangesien sy in 1831 in die huwelik getree het moet ons vir haar sterfkennis in die Wes-Kaapse Provinsiale Argief gaan soek. In Oktober 2016 het die Argief reeds boedels vir die periode tot 1996 in bewaring gehad.

Ons soek eers onder die vrou se getroude van en as ons dan nie 'n sterfkennis kry nie, kan ons onder haar nooiensvan soek. In hierdie geval was die nooiensvan en getroude van dieselfde.

Daar is slegs een Alida Susanna Nieuwoudt in die sterfkennis indeks en na die naslaan van verwysing MOOC 6/9/66 nr. 2587 kon ons sien dat dit die persoon is wat ons soek (sien **Aanhangsel 77**). Haar man was naamlik Johannes Jacobus Nieuwoudt en sy het 'n seun met die name Hermias Jacobus gehad. Verder is sy in Richmond oorlede en ons weet volgens die inligting tot ons beskikking dat die familie uit daardie omgewing afkomstig was, want dit was die plek waar Hermias Jacobus in 1921 oorlede is.

Ons kan hier ook sien dat die orde van naamgewing korreleer met haar ouers se name. Dit sou veral van belang gewees het as haar ouers se name nie op die sterfkennis was nie. Sy was egter nog relatief jonk met die gevolg dat die familie teenwoordig by haar dood, nog haar ouers se name geweet het. Die oudste dogter is na haar ma vernoem en die tweede oudste seun na haar pa. Welliswaar haar pa en man. In De Villiers/Pama sien ons dat die pa, b5c5 as Johannes gedoop is. Sien **Aanhangsel 78**. Vir meer inligting oor die notasiemetode (die b5c5's ens.) wat hier gebruik word sien **Aanhangsel 14**. Jan is natuurlik 'n afleiding van Johannes. Dit is nie duidelik na wie die 3de seun, Hendrik Carel, vernoem is nie. Vlgs. tradisie moes hy na die pa vernoem gewees het. Die pa is nou reeds vernoem, gevolglik moes dit die pa se oudste broer gewees het - mits al die kinders se name op die sterfkennis voorkom. Ons het reeds vroeër gesien dat dit nie altyd die geval is nie.

Die pa se oudste broer was vlgs. *Geslagsregisters van die Ou Kaapse Families* egter Izaak Johannes. Dit kan ook 'n vernoeming van een van die ma se broers wees. Izaak Johannes kon naamlik vernoem gewees het, maar soos ons reeds weet, is kinders wat oorlede is, gewoonlik nie in die sterfkennis genoem nie tensy hulle 'n nageslag gehad het wat dalk moes erf. Geen broers van Alida Susanna kom egter in De Villiers/Pama voor nie. Dit kan ook bloot wees dat daar nie by die tradisionele orde van naamgewing gehou is nie.

Dit is in die geval egter nie van belang na wie Hendrik Carel vernoem is nie. Die punt word maar net beredeneer om 'n gedeelte van die navorsingsmetodiek waarmee ons reeds voorheen kennis gemaak het, te hersien. Dit is egter moontlik dat daar nog ander kinders as die wat op haar sterfkennis voorkom, gebore kon gewees het tussen die huweliksdatum op 3 Maart 1832 en die

sterfdatum op 20 Junie 1854. Kinders wat dan jonk moes gesterf het. In daardie jare het 'n vrou as 'n reël ongeveer elke twee jaar 'n baba gehad.

Alida Susanna het in die 22 jaar sedert haar huwelik slegs vier kinders gehad wat haar oorleef het. Die doopregisters van Graaff-Reinet en Richmond sal waarskynlik al haar gedoopte kinders se name bevat. Let daarop dat hulle in Graaff-Reinet getroud is en dat Richmond se gemeente vlgs. Bylae C van R.T.J. Lombard se *Handleiding vir Genealogiese Navorsing in Suid-Afrika* in 1843 van Graaff-Reinet en Beaufort-Wes afgestig het. As ons nie m.b.v. die boedeldokumente of huwelikshofdokumente waarna ons nog later gaan kyk die ouers van Alida Susanna sou kon opgespoor het nie, sou ons tussen 3 Maart 1832 en 20 Junie 1854 haar kinders se name moes nageslaan het. Siende dat vrouens in daardie jare dikwels by kindergeboorte gesterf het, moet 'n mens volledigheidshalwe tot ten minste ses maande na haar sterfdatum vir doopseels soek. So 'n kind se naam of 'n verwysing na die kind sal as 'n reël egter wel op die sterfkennis verskyn. Van die orde van naamgewing en die doopgetuies sou ons dan moes afleidings gemaak het oor die name van haar ouers.

Kom ons aanvaar dat dit ons enigste oorblywende manier was om die probleem op te los. In Richmond se inventaris sien ons dat die eerste doopregister in Januarie 1844 begin. Ons moet dus na 3 Maart 1832 tot Januarie 1844 in Graaff-Reinet soek vir die oudste kinders se dope.

In Graaff-Reinet se inventaris (sien **Aanhangsel 80**) sien ons dat die periode gedek word deur G6 3/11, 3/12 en 3/14.

Die volgende ses kinders se dope is opgespoor:

Graaff-Reinet

Geertruida Jacoba Johanna

Gebore: 6-1-1836

Gedoopt: 31-1-1836

Getuies: Heremias Nieuwoudt

Jacoba Louisa Hendrikse

Johannes Nieuwoudt

Elsje Johanna Joubert

Charel Gerhardus de Villiers

Maria Dorothea Nieuwoudt

Heremias Jacobus

Gebore: 22-12-1838

Gedoopt: 21-1-1839

Getuies: Heremias Nieuwoudt

Jacoba Louwiza Hendriks

CJ Lubbe - MM Nieuwoudt

JJ Nieuwoudt - MM Marais

Jacoba Lowiza

Gebore: 17-7-1841

Gedoopt: 4-10-1841

Getuies: Jan Hendrik Viljoen

Anna Magdalena Nieuwoudt

HH Nieuwoudt - AJ Harhoff

H Nieuwoudt - JL Hendrikz

Johannes Jacobus

Gebore: 28-1-1843

Gedoopt: 3-4-1843

Getuies: Jan Hendrik Viljoen

Anna Magdalena Nieuwoudt

Jan Hendrik Klasen

Dorothea Elizabeth Nieuwoudt

Johannes Nieuwoudt

Elsie Johanna Joubert

Tieleman Carel Nieuwoudt

Martha Susanna v d Westhuizen

Richmond

Isaak Hendrik

Gebore: 19-11-1845

Gedoopt: 15-12-1845

Getuies: Hermeas Hendrik Nieuwoudt

Judik Johanna Haarhoff

Tielman Karel Nieuwoudt

Martha Johanna v d Westhuizen

Hendrik Karel

Gebore: 3-10-1847

Gedoopt: 5-12-1847

Getuies: Johannes Hendrik Cloete

Magdalena Carolina van Heerden

Thielman Karel Nieuwoudt

Martha Susanna v d Westhuizen

Fredrik Jacobus Gijer

Helena Hendrika Nieuwoudt

Wat kan ons alles uit hierdie inligting aflei? Die oudste kind was wel Geertruida Jacoba met 'n derde naam daarby Johanna. Die doopouers se ouers is die eerste getuies wie se name verskyn en dan wel as egpare onder mekaar. CG de Villiers en Maria Dorothea Nieuwoudt was nog 'n egpaar en sy was dan waarskynlik Johannes Jacobus se oudste suster (b7c8d1 - sien **Aanhangsel 78**) wat met 'n De Villiers getroud was.

Heremias Jacobus was die tweede oudste kind. Behalwe vir Johannes Jacobus se ouers gee die ander doopgetuies nie vir ons enige leidrade nie. Nie enige van die broers of susters van die doopouers wie se name in die *Geslagsregisters van die Ou Kaapse Families* verskyn, se voorletters was MM of JJ nie. Hou egter in gedagte dat nie alle broers en susters van die doopouers se name noodwendig in die *Geslagsregisters van die Ou Kaapse Families* sal voorkom nie, siende dat die publikasie net inligting tot ongeveer 1810 bevat.

Die derde kind, Jacoba Lowiza, wat as tweede dogter dan ook na die pa se ma vernoem is (sien b7c8 – **Aanhangsel 78**), moes jonk gesterf het. Hier verskyn die doopvader se ouers se name wel as die laaste twee doopgetuies. Dus op 'n ander plek as waar mens hulle sou verwag het. Die HH

Nieuwoudt was seker Johannes Jacobus se ouer broer, Heremias Hendrik (b7c8d4) wat met 'n Harhoff-vrou getroud was. Dit is nie duidelik wie Anna Magdalena was nie.

Johannes Jacobus is die volgende seun. As tweede oudste seun is hy dus vlgs. tradisie na sy ma se pa, Johannes, vernoem. Hy is egter terselfdertyd ook na sy pa vernoem. 'n Eer wat gewoonlik eers die derde seun te beurt geval het. Ook hier verskyn die een paar grootouers se naam redelik laag af op die lys van getuies. Dorothea Elisabeth is waarskynlik die pa se jonger suster (b7c8d6) en haar man is waarskynlik Jan Hendrik Klasen.

Ons weet vlgs. die inligting tot ons beskikking ook nie wie Tieleman Carel is nie. In my navors van bg. dope het ek sy en MS vd Westhuize se kinders se dope ook teengekom.

Hier kan ons egter sien dat die Tieleman-naam onder die nageslag van Izaak (b7) voorkom nl. by sy sesde oudste seun (c6). 'n Mens kan soms net op grond van die name in doopseels en ander dokumente al 'n idee kry by watter spesifieke gesinsgroep in 'n geslagsregister 'n spesifieke persoon waarskynlik inpas, selfs al het jy nog geen ander bewyse presies waar die persoon inpas nie.

Die Tieleman-naam in die geval is nie 'n goeie voorbeeld hiervan nie, want dit kom ook by b3c10 en sy nageslag voor. So 'n spesifieke naam of veral kombinasie name kom soms net in 'n baie kleiner familiegroep voor. Dan weet 'n mens gewoonlik waar jy moontlik vir 'n aansluiting moet soek by 'n bestaande geslagsregister se inligting.

Die vyfde kind, Isak Hendrik, moes ook jonk gesterf het. Dit is nie duidelik na wie hy vernoem is nie. Dalk na sy pa se twee ouer broers, nl. Izaak Johannes (b7c8d3) en Heremias Hendrik (b7c8d4) gesamentlik. Hier is geen nuwe doopgetuies wat ons nog nie teengekom het nie.

Ook by Hendrik Karel se doop kom daar nie enige nuwe doopgetuies voor nie. Let daarop dat die laaste twee kinders toe wel in Richmond gedoop is.

Om terug te keer na Alida Susanna se sterfkennis. Hierdie sterfkennis het 'n volgbrief by waarin haar man se naam ook genoem word. Die sterfkennis van 'n man bevat nie altyd sy vrou se naam nie. Soms teken sy onderaan die sterfkennis en dan word die woorde “surviving spouse” of net die afkorting “SS” by haar naam geskryf. Indien daar nie 'n handtekening is nie, kan die vrou se naam op 'n volgbrief verskyn soos in die geval hierbo bespreek. Daar is egter nie altyd 'n volgbrief saam met die sterfkennis geliasseer nie. As dit die geval is, kan 'n mens nog altyd probeer om 'n likwidasië-en-distribusierekening of 'n testament op te spoor wat definitief beide lede van die egpaar se name sal bevat.

Die sterfkennis sê ook vir ons dat haar man reeds oorlede was. In die NAAIRS-indeks met verwysings na sterfkennisse in die Wes-Kaapse Provinsiale Argief is twee verwysings na sterfkennisse vir Johannes Jacobus Nieuwoudts. Die een se boedel is in 1852 en die ander in 1895 geliasseer. Aangesien Alida Susanna in 1854 gesterf het en haar man voor haar oorlede is, sal eersgenoemde waarskynlik sy sterfkennis wees. Hou egter in gedagte dat 'n boedel in sommige gevalle eers lank na die sterfdatum geliasseer kan wees.

Ons voltooi nou 'n aanvraagstrokie en vra band MOOC 6/9/60 aan. Onthou om die verwysing, in die geval nr. 1628, uit die indeks af te skryf, want dit is die verwysing wat nageslaan moet word wanneer jy die band ontvang. Sy ouers se name korreleer met ons aanvanklike inligting.

Maak ook net seker dat daar nie alternatiewe spellings vir Nieuwoudt is nie. Op **Aanhangsel 82** wat deel vorm van die NAAIRS-indekse kan ons sien dat die van ook op die volgende maniere

gespel is: Nieuwhoudt, Nieuwoodt, Nieuwoud, Niewhout, Niewoudt en Niewwoudt. Daar kom egter geen Johannes Jacobusse onder die betrokke spellings voor nie.

Haar ouers word aangedui as Jan Nieuwoudt en Geertruida Jacoba Cloete. Sy was 42 jaar oud met haar afsterwe. Dit is egter onwaarskynlik dat sy presies 42 jaar oud was. Mits haar ouderdom op haar sterfkennis korrek aangegee is - en sy met haar sterfte dus presies 42 jaar oud was - sou sy dus na 20 Junie 1811 maar voor of op 20 Junie 1812 gebore moes gewees het.

Ons het reeds gesien dat haar pa b5c5 in De Villiers/Pama se *Geslagsregisters van die Ou Kaapse Families* (sien **Aanhangsel 78**) se Nieuwoudt-geslagsregister is. Soos reeds hierbo na verwys het ons dan ook die ouers van haar eggenoot by b7c8 gevind en vir hom by b7c8d5. Johannes Jacobus en Alida Susanna was dus kleinneef en kleinnygie. Hulle pa's was neefs en hulle oupas Johannes en Izaak was onderskeidelik die vyfde en sewende seun van Isaak Nieuwoudt, die stamvader.

Kom ons aanvaar argumentsonthalwe dat daar nie 'n sterfkennis van Alida Susanna bestaan het nie en dat ons nie m.b.v. die doopseels haar ouers se name kon opspoor nie.

'n Verdere opsie sou dan wees om te gaan kyk na die huwelikshofnotules van Graaff-Reinet. Soos reeds voorheen vermeld, is dit 'n belangrike bron vir die periode 1800 - 1840. Veral omdat die NGK se huweliksregisters vir hierdie periode meestal net die name van die persone wat trou bevat. Die huwelikshofnotules daarenteen bevat meer inligting. Ons vind dan ook in 1/GR 17/116, waar die inligting chronologies gerangskik is, 'n inskrywing wat vir ons die volgende belangrike inligting gee (sien **Aanhangsel 83**): Alida Susanna is gebore in Swellendam-distrik en sy was op 3 Maart 1831 18 jaar oud. Volgens hierdie inligting moes sy dus gebore wees tussen 3 Maart 1812 en 4 Maart 1813. Die inligting m.b.t. haar ouderdom weerspreek dus nie die inligting in haar sterfkennis nie.

Uit die huwelikshofnotule kan ons ook aflei dat haar ouers toestemming verleen het tot die huwelik. Daarom gaan soek ons in 1/GR 17/111 vir die betrokke toestemmingsbriefie. Ons vind 'n toestemmingsbriefie vir Johannes Jacobus wat sy ouers se identiteit bo alle twyfel bevestig. Ons vind ook 'n toestemmingsbriefie vir haar. Daarvolgens het Johannes Nieuwoudt en Elsie Joubert toestemming verleen tot die huwelik (sien **Aanhangsel 84**).

Die vraag wat nou ontstaan nl. waarom Elsie Joubert en nie Geertruida Jacoba Cloete toestemming verleen nie, word beantwoord deur MOOC 6/9/72 nr. 3510 na te slaan (sien **Aanhangsel 85**).

Dit is duidelik die sterfkennis van Alida Susanna se pa. Onder sy kinders by nr. 5 word genoem dat hy 'n dogter Alida en skoonseun Johannes Nieuwoudt gehad het wat reeds oorlede was. Dit korreleer met die inligting tot ons beskikking.

Die kantnota m.b.t. Elsie Johanna Joubert bewys dat sy waarskynlik met Johannes getrou het na Geertruida se dood. Met die huwelik van Alida Susanna in 1831 het sy nog geleef. Johannes het haar egter oorleef, want met sy afsterwe word genoem dat die vrou wat hom oorleef, Maria Helena Smit was.

Dit is interessant om daarop te let dat Johannes 'n oud-veldkornet was. Dit word waarskynlik vermeld omdat die veldkornet 'n belangrike posisie beklee het in die samelewing van daardie tyd. Aangesien die veldkornette soms met die regering gekorrespondeer het oor sake wat die mense in hulle wyke geraak het, is dit 'n persoon oor wie gewoonlik heelwat inligting op te spoor is. Dit is van groot waarde vir 'n mens se navorsing al sou 'n mens net 'n briefie kan opspoor wat in jou voorgeslag se eie handskrif geskryf is.

Die *Cape Almanack* (sien bl. 93) gee verder vir ons op 'n jaar tot jaar basis weer vir watter periode so 'n persoon veldkornet was. Boeke en tesse wat geskryf is oor die tydperk waarin so 'n persoon geleef het, bevat ook soms verwysings na so 'n persoon.

Alida Susanna en Johannes Jacobus se testament (Verwysing MOOC 7/1/219 nr. 139 – sien **Aanhangsel 86**) noem ook dat indien hulle sonder kinders sou sterf, hulle ouers, Hermihas Nuwoud en Jacoeba Loweza Nuwoud, gebore Hendriksse en Johannes hulle erfgename sou wees. Al sou jy dus net die testament gehad het, sou jy ook haar ouers kon opspoor. Die testament bevat egter nie altyd die inligting nie.

MOOC 13/1/169 nr. 33 is 'n deel van die Likwidasië- en- Distribusierekening van Alida Susanna (sien **Aanhangsel 87**). Behalwe vir die interessante kultuurhistoriese inligting, word die kinders se name by die erfgename weer vir ons gegee. Wanneer daar nie 'n sterfkennis is nie, kan dit natuurlik van groot waarde wees. Hier sien ons ook weer, soos voorheen na verwys, dat die dogter wat al getroud was, se eggenote se naam ook gegee word.

HOOFSTUK 16

Navorsing m.b.t. diverse Suid-Afrikaanse bevolkingsgroepe

A. Inleiding

Soos reeds genoem fokus hierdie handleiding op navorsing oor my spesialisgebied naamlik die genealogie van blanke Afrikaner-families. Hierdie hoofstuk kyk dan net opsommend na bronne wat spesifiek op Kleurling- en Engelse-families betrekking het, asook families met Slawe-voorouers. Inligting m.b.t. navorsing wat spesifiek betrekking het op nog Suid-Afrikaanse bevolkingsgroepe waaronder Indiër- en Swart-families, sal mettertyd by hierdie hoofstuk gevoeg word.

Ons het ook reeds genoem dat baie van die inligting in hoofstukke 1-14 wel ook betrekking het op navorsing m.b.t. ander bevolkingsgroepe. Of jy nou oor bv. Engelssprekendes of Afrikaanssprekendes gaan navorsing doen gaan jy op een of ander stadium gebruik maak van bv. kwartierstaatvorms (sien bl. 21), 'n rekenaarprogram (sien bl. 32), soektogte doen op die NAAIRS-databasis (sien bl. 103) en kyk na begraafplaasrekords (sien bl. 130).

B. Navorsing oor Slawe

M.b.t. Slawe-navorsing is die publikasie *Slaves at the Cape, A Guidebook for Beginner Researchers* deur Carohn Cornell van groot belang⁴⁵. Dit bevat nie net inligting oor gepubliseerde bronne nie, maar ook oor ongepubliseerde bronne en navorsingsmetodiek. Die boek kan afgelaai word by <http://bit.ly/2mVkDIP>

Inleidende opmerkings m.b.t. genealogiese navorsing oor slawe word in **Aanhangsel 92** gegee in 'n stuk wat opgestel is deur Mnr. Mogamat Kammedien.

C. Navorsing oor Kleurling-families

In soverre Kleurlinge wil navorsing doen oor hulle slawe-voorouers sal hulle dus moet kyk na die bespreking van slawe navorsing hierbo.

Baie Kleurlinge het behoort aan Engelse Kerke waar o.a. hulle doopseels en huweliksertifikate dus saam met die van ander bevolkingsgroepe in dieselfde registers gaan verskyn. Die bespreking van navorsing oor Engelssprekende families hier onder (sien bl. 177) sal dus ook op Kleurling-families betrekking hê. Ander Kleurlinge het weer aan Kerk-denominasies behoort wat uitsluitlik Kleurling-lidmate gehad het. Hier dink ons byvoorbeeld aan die VGK of vroeër die NGSK. Van die VGK-gemeentes se rekords is reeds na die NGK Argief in Stellenbosch oorgeplaas. Sien bl. 45.

Vir baie van die Kleurlinge wat in die 1600's-1800's geleef het, is daar nie kerkrekords nie en in die meeste gevalle is daar nie vir hulle boedels geregistreer by die Meesterskantoor nie. Kleurlinge bereik dus gewoonlik gouer doodloopstrate in die naspoor van hulle stambome in teenstelling met bv. blanke Afrikaner-families wat as 'n reël hulle stambome tot by die koms van hulle stamvaders na Suid-Afrika kan naspoor.

⁴⁵ C.Cornell: *Slave at the Cape. A Guidebook for Beginner Researchers*, Scanprint, Cape Town, 2000.

D. Navorsing oor Engelse families

a. Inleiding

Ons het reeds voorheen gekyk na navorsingsinstellings wat hoofsaaklik bronne versamel wat op Engelssprekende families betrekking het. Hier dink ons aan die Cory Biblioteek (sien bl. 64) en Albany Museum (sien bl. 65) in Grahamstad asook die Killie Campbell Biblioteek in Durban (sien bl. 63). Ons het hulle egter hierbo bespreek omdat dit meer logies is om alle navorsingsinstansies in een hoofstuk te bespreek en omdat van die bronne wat daar bewaar word ook vir navorsing oor Afrikaner-families van belang is. Hier dink ek bv. aan die mikrofilms van die *Grahamstown Journal* wat in die Albany Museum is. Die koerant bevat ook artikels met inligting oor Oos-Kaapse Afrikaner-families. So bv. is daar tydens die Groot Trek lyste van Voortrekkers daarin gepubliseer en het daar berigte in verskyn oor die Grens Oorloë.

b. Engelse Kerke

1. Inleiding

Die meeste Engelse Kerke se rekords is nog steeds in bewaring by die plaaslike gemeentes. In ons bespreking van 'n aantal van die belangrikste denominasies se rekords hierna, sal ons sover moontlik verwysings gee na o.a. webtuistes wat kontakbesonderhede bevat vir die individuele gemeentes. Sommige van die rekords is wel oorgeplaas na navorsingsinstansies soos argiewe en biblioteke.

Voordat ons 'n aantal spesifieke Engelse kerke se rekords bespreek gaan ons net eers kyk na 'n aantal bronne wat op meer as een van die kerke betrekking het. Die Boonzaaier- versameling (verwysing A2448) in die Wes-Kaapse Provinsiale Argief bevat 'n hele aantal indekse op ou Engelse kerkrekords van veral die 19de eeu. Veral Volumes 25 en 26 is vir ons van belang.

Gaan na <http://opac.seals.ac.za:81/search~S1> om te kyk watter kerkrekords by die Cory Library geberg word. Doen soektogte op woorde soos **church records**, **baptismal registers** en **burial registers**. Hulle beskik oor rekords van die volgende denominasies nl. “Methodist Church of Southern Africa, Presbyterian Church of Southern Africa (Eastern Cape presbyteries), Church of the Province of Southern Africa (Diocese of Grahamstown), Congregational Union (scattered Eastern Cape holdings), Roman Catholic (Grahamstown and environs), Baptist Church (Grahamstown and environs) as well as the marriage registers of the Grahamstown Hebrew Congregation.”

Sien ook by die bespreking van die navorsingsinstansies in Hoofstuk 6 vir verwysings na bv. van die museums wat ook plaaslike gemeentes se rekords in bewaring het.

2. Church of England in South Africa

Die oudste Engelse Kerk in Suid-Afrika is die Church of England in South Africa. Sedert die Tweede Britse Besetting in 1806 het die Kerk vir die eerste keer gereeld dienste gehou. In Kaapstad vir die eerste 27 jaar in die NGK se Groote Kerk. Die kerk se webtuiste is by <http://www.cesa.org.za/> Vir kontakbesonderhede van die onderskeie gemeentes “click” op die tuisblad op CHURCHES

3. Church of the Province of South Africa

Die Kerk staan in die omgangstaal ook as die Anglikaanse Kerk bekend. Die Kerk het in 1870 ontstaan as gevolg van leerverskille met die Church of England in South Africa. Die kerk se webtuiste is by <http://anglicanchurch.org.za.winhost.wa.co.za/>

'n Publikasie deur Anne R. Kotze, *Inventory of the Registers of the Church of the Province of South Africa*, bevat 'n omvattende uiteensetting van baie Anglikaanse rekords en dui ook aan waar die betrokke rekords bewaar word. Die publikasie is in die Nasionale Biblioteek van Suid-Afrika, Kaapstad (sien bl. 46) en Wes-Kaapse Provinsiale Argief beskikbaar (bergplek: sien **Aanhangsel 24** punt E).

Van die Kerk se rekords word geberg in die William Cullen Biblioteek aan die Universiteit van die Witwatersrand. Die Kontakbesonderhede van die biblioteek is as volg:

Posadres: Privaatsak X1, Wits, 2050
Fisiese adres: Kamer 2 op op die grondvloer van William Cullen Biblioteek op die Oostelike kampus van die Universiteit van die Witwatersrad.
Tel: 011 717-1940 (w) en 011 646-5291 (huis)
Faks: 011 339-4137
E-pos: CarolA@Library.Wits.ac.za
Webtuiste: <http://libguides.wits.ac.za/c.php?g=145444&p=951978>
Tye: Maandag-Dinsdag en Donderdag-Vrydag 8:00 – 17:00; Woensdag: 9:00-17:00 en Saterdag: 8:30-12:30

Op die webtuiste by <http://bit.ly/2zXtHfh> kan 'n gids m.b.t. die Anglikaanse Kerkrekords afgelaai word. Die direkte skakel na die gids is <http://bit.ly/2jOAp0E> Die gids is nie gebruikersvriendelik saamgestel nie. Doen soektogte op plek of gemeente-name of op woorde soos “marriage” om te bepaal oor watter rekords hulle beskik.

Soos reeds hierbo genoem het die Die Cory Biblioteek in Grahamstad ook van die Kerk se registers in bewaring. Doen by <http://opac.seals.ac.za:81/search~S1> bv. 'n soektog op die woorde “baptismal registers”. Vir die kontakbesonderhede van die Cory Biblioteek sien bl. 65.

Van die rekords is toeganklik op die Mormoonse Kerk se webtuiste by <http://bit.ly/2mS81fh> Van die beelde se data is al getranskribeer en is soekbaar op die webtuiste. Vir inligting oor die Mormoonse Kerk se rekords sien bl. 42.

4. Katolieke Kerk

Om kontakbesonderhede op te spoor van gemeentes van die Katolieke Kerk gaan eers na <http://www.catholic-hierarchy.org/country/dza.html> vir 'n lys van die Aartbisdomme. Let wel daar is ook skakels na Bisdomme op die blad. Daar is egter slegs op die Aartbisdomme se webbladsye skakels na webbladsye wat kontakbesonderhede van die onderskeie gemeentes bevat.

5. Methodiste Kerk

Van die Methodiste Kerk se oorspronklike registers is by die Cory Biblioteek in Grahamstad. Sien bl. 65. Van die rekords is toeganklik op die Mormoonse Kerk se webtuiste by <http://bit.ly/2hlIwRz> Van die beelde se data is al getranskribeer en is soekbaar op die webtuiste. Vir inligting oor die Mormoonse Kerk se rekords sien bl. 42

Pedigree Chart

26 Jan 2004

Chart no. _____
 No. 1 on this chart is the same
 as no. _____ on chart no. _____

| | | |
|---|---|---|
| <p>4 Daniel Johannes JACOBS B: 19 Oct 1869 P: Platfontein, Fauresmith M: P: D: P:</p> | <p>8 Willem Daniel JACOBS B: 21 Jun 1839 P: M: 11 May 1868 P: Fauresmith D: P:</p> | <p>16 Willem Daniel JACOBS B: 28 Aug 1804 cont. ____ D:</p> |
| <p>2 Daniel Johannes JACOBS B: 17 Nov 1897 P: M: 31 Mar 1928 P: Franschoek D: 7 Nov 1945 P: Franschoek</p> | <p>9 Anna Aletta MALAN B: 14 Sep 1846 P: D: P:</p> | <p>17 Johanna OBERHOLSTER B: 12 Jan 1809 cont. ____ D:</p> |
| <p>5 Elizabeth Maria LOUW B: 9 Oct 1865 P: D: 29 Jan 1938 P: Worcester</p> | <p>10 Frederik Wilhelm LOUW B: 21 Dec 1836 P: M: 5 Sep 1864 P: Wellington D: P:</p> | <p>18 Daniel Johannes MALAN B: 25 Apr 1823 cont. ____ D: 10 Feb 1894</p> |
| <p>1 Daniel Malan JACOBS B: 10 Jan 1931 P: Franschoek M: 5 Jul 1958 P: Franschoek D: 25 Jan 1981 P: Laingsburg Vloed</p> | <p>11 Catharina Maria BRINK B: 17 Jul 1840 P: D: P:</p> | <p>19 Rachel Elizabeth SMIT B: cont. ____ D:</p> |
| <p>6 Stephanus Gabriel SIEBRITS B: 19 Apr 1860 P: M: 12 Dec 1893 P: D: 2 Jun 1944 P: Franschoek</p> | <p>12 Francois Krige SIEBRITS B: 4 Aug 1816 P: M: 26 Nov 1844 P: D: P:</p> | <p>20 Paul Johannes LOUW B: 11 Feb 1801 cont. ____ D: 19 Jul 1874</p> |
| <p>3 Hester Petronella SIEBRITS B: 20 Aug 1905 P: Franschoek D: 29 Mar 1977 P: Parow</p> | <p>13 Hester Petronella MEYER B: P: D: P:</p> | <p>21 Elisabeth UNGERER B: 3 Jul 1806 cont. ____ D: 29 Aug 1839</p> |
| <p>7 Margaretha Judith DU TOIT B: 14 Oct 1873 P: D: 16 Sep 1958 P: Franschoek</p> | <p>14 Daniel Jacobus DU TOIT B: 18 Jul 1813 P: M: 4 Apr 1871 P: Franschoek D: 5 Mar 1883 P: Franschoek</p> | <p>22 Johannes Mattheus BRINK B: 16 Apr 1797 cont. ____ D:</p> |
| <p>Prepared 26 Jan 2004 by: _____</p> | <p>15 M VAN DER MERWE B: 3 Mar 1844 P: D: 7 Apr 1844 P: Caledon</p> | <p>23 Elizabeth Maria DE VOS B: cont. ____ D: 11 Feb 1860</p> |
| | | <p>24 Bernhardus SIEBRITS B: cont. ____ D: 3 Nov 1856</p> |
| | | <p>25 Deborah Helena DU TOIT B: cont. ____ D:</p> |
| | | <p>26 Casparus Andries MEYER B: cont. ____ D:</p> |
| | | <p>27 Hester Wilhelmina ZEEMAN B: cont. ____ D: 26 May 1874</p> |
| | | <p>28 Pieter DU TOIT B: cont. ____ D:</p> |
| | | <p>29 Anna DE VILLIERS B: Drakenstein cont. ____ D: 3 Mar 1834</p> |
| | | <p>30 David VAN DER MERWE B: 9 Oct 1803 cont. ____ D:</p> |
| | | <p>31 Anna Elisabeth LE ROUX B: cont. ____ D: 13 Jan 1865</p> |

Bronnelys**Literatuur**

Agar-Hamilton, JAI and Turner, LCF: *The Sidi Rezeg Battles 1941*. Cape Town, 1957.

Benbow, CH: *Boer Prisoners of War in Bermuda*. Bermuda, 1982.

Bergh, JS and Visagie, JC: *The Eastern Cape Frontier Zone, 1660-1980*. Durban, 1985.

Böeseke, AJ: *Slaves and Free Blacks at the Cape 1658-1700*. Kaapstad, 1977.

Letterkundige bronne**Tydgenootlike werke**

Paravicini di Capelli, WBE: *Reize in de Binnen-Landen van Zuid-Afrika*. (Red.: WJ de Kock.) (Van Riebeeck-vereniging, Eerste Reeks, nr. 46.) Kaapstad, 1965.

Tas, A en J van der Heiden: *Contra-Deductie, ofte, Grondige Demonstratie Van de valsheit der uitgegewene Deductie, by den Ed. Heer Willem Adriaan van der Stel, gewezen Raad Extraordinaris van Nederlandsch India en Gouverneur aan Cabo de Goede Hoop zynde...* Amsterdam, 1712.

Tydskrif en koerantartikels

Booyens, J: Die klein sakeman is dr. Ben se held (*Sake-Rapport*, 4 Oktober 1992)

Dood van Mnr. Jannie Vosloo - " 'n Vors is in Israel gevalle" (*Somerset Budget and Pearston Advocate*, 16 Julie 1932)

Hattingh, JL: Die Blanke nageslag van Louis van Bengale en Lijsbeth van die Kaap (*KRONOS* Vol. 3, 1980)

Ongepubliseerde Manuskrip

Von Schwartz, A: *Die Bevölkerung von Stadt und Amt Plettenberg sowie der Landgemeinde Ohle vom Kirchenbuch beginn bis zum Jahre 1874, Band 7, T-Z*.

Argivale Bronne**Gepubliseer**

Böeseke, AJ (red.): *Resolusies van die Politieke Raad, Deel III, 1681-1707. Kaapstad 1961*. (Suid-Afrikaanse Argiefstukke)

Leibbrandt, HCV: *Precis of the Archives of the Cape of Good Hope. Letters Despatched, 1696-1708*. Cape Town, 1896.

Van der Schyff, PF (red.): *Notule van die Volksraad van die Oranje-Vrystaat* (met bylaes), Deel IV, 1859. Kaapstad, 1965. (Suid-Afrikaanse Argiefstukke)

Ongepubliseer**Kaapse Staatsargiefbewaarplek, Kaapstad**

Politieke Raad (C)

C 137 Resolusies, 1759

Raad van Justisie (CJ)

CJ 2650 Testamente en Kodisille, 1709-1715

Landdros en Heemraden van Stellenbosch (1/STB)

1/STB 18/8 Testamente, 1731-1738

Ontvanger van Landinkomste (RLR)

RLR 1 Oude Wildschutte Boek, 1687-1712

Weesheer (MOOC)

MOOC 6/1 Sterfteregister, 1758-1797
MOOC 6/9/434 Sterftekennisse, 1901
MOOC 7/1/17 Testamente, 1766-1767
MOOC 8/6 Inventarisse, 1738-1748
MOOC 10/10 Vendusierolle ,1768-1773
MOOC 10/40 Vendusierolle, 1827

Verbatim copies (VC)

VC 39 Monsterrolle, 1657-1699
Colonial Office (CO)

CO 3934 Memorials Received, Vol. 2, Nos. 1-250, 1827

Opgaafrolle (J)

J 99 George 1819

Slave Office (SO)

SO 6/120 Swellendam, Register of Slaves, T-V, 1816-1835

Lieutenant Governor (LG)

LG 231 Letters Received from Civil Commissioners, Grahamstown and Albany, 1838

Aanwinste (A)

A2250 - Rekenaaruitdrukke van Opgaafrolle, UWK, Instituut vir Historiese Navorsing

Voetnotas

- ¹ A.J. Böeseken (red.): *Resolusies van die Politieke Raad III, 22.10.1689*, pp. 212-213.
- ² KAB: CJ 2650 Nr. 118.
- ³ KAB: VC 39 vol. 2.
- ⁴ KAB: 1/STB 18/8 No. 34.
- ⁵ G. Claassen: *'n Historiese blik op die Lae Lande*, pp. 36-39.

⁶ C.F. Hagemann: *Märkischer Kreis*, pp. 202-203; A. von Schwartz: *Plettenberg, Industriestadt im märkischen Sauerland*, p. 12.

⁷ A. von Schwartz: *Plettenberg, Industriestadt im märkischen Sauerland*, p. 14.

⁸ J.A. Heese: *Die Herkoms van die Afrikaner 1657-1867*, p. 36.

⁹ O.F. Mentzel: *Life at the Cape in Mid-Eighteenth Century*, pp. 12-27.

¹⁰ D. Sleight: *Die Buiteposte, VOC-buiteposte onder Kaapse bestuur 1652-1795*, pp. 1-6.

¹¹ G.C. de Wet: *Die Vryliede en Vryswartes in die Kaapse Nedersetting, 1657-1707*, pp. 1-81.

¹² J.A. Heese en R.T.J. Lombard: *Suid-Afrikaanse Geslagsregisters J-K (Deel 4)*, p. 508.

¹³ A.J. Böeseken: *Simon van der Stel en sy kinders*, p. 226.

¹⁴ J.L. Hattingh: Die Blanke nageslag van Louis van Bengale en Lijsbeth van die Kaap, *KRONOS* Vol. 3, 1980, pp. 5-51.

¹⁵ C.C. de Villiers en C. Pama: *Geslagsregisters van die Ou Kaapse Families, Deel 1*, pp. 395-398.

¹⁶ L. Guelke and R.C.H. Shell: *The De La Fontaine Report*, p. 45.

¹⁷ G.C. de Wet: *Die Vryliede en Vryswartes in die Kaapse Nedersetting, 1657-1707*, pp.

¹⁸ P.E. Raper: *Dictionary of Southern African Place Names*, p. 257.

¹⁹ P. Coertzen: *Die Hugenate van Suid-Afrika 1688-1988*, pp. 16-17.

²⁰ C.F.J. Muller (red.): *Vyfhonderd Jaar Suid-Afrikaanse Gekiedenis*, p. 44; P. Joyce: *The South African Family Encyclopaedia*, p. 173.

²¹ J.G. le Roux: *Hugenatebloed in ons Are*, pp. 52-53.

²² P. Joyce: *The South African Family Encyclopaedia*, p. 101.

²³ J.S. Bergh and J.C. Visagie: *The Eastern Cape Frontier Zone, 1660-1980*, p. 39.

²⁴ J.C. Visagie: *Voortrekker-stamouers 1835-1845*, pp. 192-193.

²⁵ J.A.S. Oberholster: *Die Gemeente Alexandria. 'n Eeufees-Gedenkboek 1854-1954*, p. 10.

²⁶ P.J. Lombard: *Die Stigting en Vroeë Geskiedenis van Queenstown (1853-1859)*, p. 96.

²⁷ P. Joyce: *The South African Family Encyclopaedia*, p. 60.

²⁸ F.W. Reitz: Ou Gert Houtkanon, *Die Huisgenoot*, Julie 1918, p. 414.

²⁹ F.W. Reitz: Boer Stories - How the Boers made a cannon, *The Cape Monthly Magazine, Vol. II, March, 1874*, pp. 169-171.

³⁰ Ou Gert Houtkanon, *Fort Beaufort Advocate*, 31 Januarie 1991.

³¹ H. Reitz en H. Oost: *Die Nasionale Boek*, p. 667.

³² H. Giliomee: *Die Kaap tydens die Eerste Britse Bewind, 1795-1803*, p. 76.

³³ F.W. Reitz: Boer Stories - How the Boers made a cannon, *The Cape Monthly Magazine, Vol. II, March, 1874*, pp. 169-171.

³⁴ H. Giliomee: *Die Kaap tydens die Eerste Britse Bewind, 1795-1803*, p. 77.

³⁵ J.A. Heese: *Slagtersnek en sy Mense*, pp.128-129.

b1c7d2c2f8

Botha

- g6 Elizabel Elizabeth * 10.12.1843 = George 25.8.1844
 g7 Jacomina Maria * 27.5.1846 = George 6.9.1846
 g8 Dolphina Gerdina * 5.2.1849 = George 2.12.1849
 g9 Nicolaas Jacobus * 27.8.1851 = George 7.9.1851
 f9 Nicolaas Jacobus * 24.6.1813 = George 30.11.1813
 x George 2.10.1831 Aletta Petronella SCHOEMAN
 g1 Louis Johannes * 15.6.1834 = George 5.10.1834 x Oudts-
 hoor 5.11.1854 Maria Aletta Fredrika BOTHA * c. 1840
 g2 Johannes Hendrik * 26.2.1835 = George 17.4.1836
 g3 Maria Aletta * 9.2.1838 = George 27.7.1838
 g4 Elizabeth Isabella * 27.3.1841 = George 1.5.1842
 g5 Aletta Petronella Margaretha * 30.11.1843 = George
 10.3.1844
 g6 Anna Margaretha Petronella * 8.2.1846 = George 8.3.1846
 g7 Nicolaas Jacobus * 20.11.1847 = George 13.2.1848
 x Oudtshoorn 20.6.1870 Martha Jacoba VAN ROOYEN
 * 1851
 g8 Petrus Jacobus * 12.2.1852 = George 29.8.1852
 f10 Anna Margaretha * 23.7.1815 = George 1.10.1815
 x George 5.3.1833 Petrus Jacobus SCHOEMAN
 f11 Hendrik Josephus * 30.7.1817 = George 17.8.1817
 x George 13.9.1841 Johanna Cornelia VAN DER
 WESTHUIZEN xx Jacoba Dorothea BOTHA d.v. George
 Frederik Botha en Johanna Elizabeth Meyer
 g? Jacobus Johannes * 20.1.1853 x 1.3.1875 Wilhelmina Aletta
 Elizabeth DE WIT wed. Johannes Gerhardus Terblanche
 h1 Hendrik Johannes * 23.11.1875 † 28.7.1878
 h2 Frederik Francois de Wit * 29.4.1877 † 25.7.1878
 h3 Jacoba Dorothea * 7.3.1879
 h4 Wilhelmina Aletta Elizabeth * 30.3.1881
 h5 Anna Catharina Johanna * 12.10.1882
 h6 Jacobus Johannes * 17.10.1884
 h7 Christiaan Pieter * 31.5.1886
 h8 Margaretha Johanna * 27.4.1888
 h9 Hester Helena * 10.1.1890 † 20.2.1976 x 1913 Charles
 Philippus DU PLESSIS * 17.7.1880 † 18.3.1955
 (Erkenning: Ethel du Plessis)
 f12 Amerentia Fredrika Jacoba * 15.4.1820 = George
 26.11.1820 x Jan Gysbert DU PLESSIS
 e3 Theunis Jacobus = 31.3.1776 x 27.8.1797 Johanna Cecilia
 NEL
 f1 Philip Rudolph = 21.9.1800 x Uitenhage 6.1.1822 Anna
 Johanna NEL
 g1 Theunis Jacobus * 9.7.1822 = Uitenhage 5.10.1822
 g2 Louis * 26.3.1827 = Somerset-Oos 11.11.1827 † 5.10.1882
 x Salomina Adriana VAN ROOYEN * 31.3.1829 † 9.1.1858
 h1 Johanna * 27.9.1847
 h2 Susanna * 5.8.1849
 h3 Philip Rudolph * 30.6.1851
 h4 Salomina * 8.6.1853
 h5 Louisa * 24.3.1855
 h6 Hendrika * 1857
 h7 Gerrit * 20.9.1859
 h8 Elizabeth * 10.8.1860
 h9 Louis * 27.9.1862 = Greytown 5.7.1863, eerste Premier van
 SA † 26.8.1919 x 13.12.1886 Annie Frances Bland EMMETT
 h10 Christiaan * 6.10.1864 † Kokstad 20.10.1902 x NN
 JOHNSTONE
 h11 Theunis * 2.3.1867
 h12 Stephanus * 1869
 h13 Maria * 16.6.1872
 f2 Cecilia Johanna = 8.5.1803 x Uitenhage 4.1.1823
 Gerhardus Coenradus VIJJOEN
 f3 Elizabeth Susanna = 6.9.1804 x Uitenhage 4.1.1823
 Gerhardus STRYDOM
 f4 Margaretha Isabella = 19.10.1807 x Uitenhage 1.5.1825
 Carel Marthinus VIJJOEN (Joh-sn)
 f5 Theunis Jacobus = 16.7.1809
 e4 Margaretha Isabella = 10.5.1778 x H.J. STRYDOM
 e5 Susanna Elizabeth = 8.10.1780 x P.R. FOURIE
 e6 Elizabeth Francina = 29.9.1782 x P.J. VIVIER
 e7 Maria Magdalena = 20.2.1785 x P.R. BOTHA
 e8 Johanna Margaretha = 7.10.1787 x L.J. NEL
 e9 Christoffel Jacobus Lodewikus = 18.2.1790 x George
 5.1.1817 Martha Dorothea TERBLANCHE
 f1 Martha Dorothea Cornelia * 27.10.1817 = George
 23.11.1817
 f2 Elizabeth Stoffelina Jacoba * 30.4.1819 = George 4.7.1819
 f3 Philip Rudolph * 28.8.1821 = Uitenhage 17.10.1821
 f4 Salomon Petrus * 12.7.1823 = Uitenhage 1.2.1824
 f5 Elizabeth Francina * 9.8.1825 = Uitenhage 11.9.1825
 x Jacobus Johannes SCHOEMAN
 f6 Petronella Maria * 4.10.1827 = Somerset-Oos 31.12.1827
 f7 Christoffel Jacobus * 26.1.1830 = Somerset-Oos 2.5.1830
 f8 Louis Johannes * 21.1.1832 = Somerset-Oos 22.1.1832
 e10 Anna Petronella = 23.6.1792 x J.P. NEL
 e11 Elizabeth Maria = 15.3.1795
 d3 Maria Magdalena = 4.7.1751 x L. FOURIE
 d4 Christoffel = 8.4.1753 x 25.8.1776 Anna Catharina
 BOTHA xx 5.4.1789 Jacomina OBERHOLSTER
 e1 Maria Susanna = 10.5.1778 x P. DE WET
 e2 Philip Rudolph = 24.10.1779 † 4.8.1845 (67.3.3) x Kaap-
 stad 4.5.1800 Anna Jacomina VENTER xx Geertruy
 Petronella PRINSLOO
 f1 Anna Barbara = 25.11.1801 x Cradock 2.11.1817 Volckert
 Jacobus DELPORT
 f2 Elizabeth Catharina = c. 1803
 f3 Catharina Maria = 10.11.1805
 Tweede huwelik
 f4 Maria Margaretha = 6.12.1807
 f5 Christoffel Rudolph * 20.11.1813 = Graaff-Reinet
 27.2.1814
 f6 Geertruy Petronella * 8.11.1815 = Graaff-Reinet 1.9.1816
 f7 Elizabeth Catharina * 22.8.1818 = Cradock 16.8.1819
 f8 Johanna Magdalena * 9.9.1820 = Cradock 22.10.1820
 f9 Philippina Rudolphina * 29.5.1823 = Cradock 21.4.1824
 f10 Catharina Margaretha Etesia * 23.3.1826 = Somerset-Oos
 2.7.1827 x Glen Lynden 6.6.1847 Jochemus Johannes
 PRINSLOO
 e3 Elizabeth Margaretha = 14.4.1782 x M.J. PRETORIUS
 e4 Anna Catharina = 4.10.1783 x A.J. VENTER
 e5 Johannes Frederik = 15.5.1785 x Graaff-Reinet 4.10.1813

368

Ancestors of Ds. Daniel Malan JACOBS

26 Jun 2004

FIRST GENERATION

1. **Ds. Daniel Malan JACOBS** was born on January 10, 1931 in Franschhoek. He died on January 25, 1981 in Laingsburg Vloed.

SECOND GENERATION

2. **Daniel Johannes Malan JACOBS** was born on November 17, 1897. He was baptised on December 26, 1897 in Wellington. He died on November 7, 1945 in Franschhoek. He was married to Hester Petronella SIEBRITS on March 31, 1928 in Franschhoek.

3. **Hester Petronella SIEBRITS** was born on August 20, 1905 in Franschhoek. She was baptised on October 8, 1905 in Franschhoek. She died on March 29, 1977 in Parow. Daniel Johannes Malan JACOBS and Hester Petronella SIEBRITS had the following children:

- 1 i. **Ds. Daniel Malan JACOBS.**

THIRD GENERATION

4. **Daniel Johannes Malan JACOBS** was born on October 19, 1869 in Platfontein, Fauresmith.

5. **Elizabeth Maria LOUW** was born on October 9, 1865. She died on January 29, 1938 in Worcester. Daniel Johannes Malan JACOBS and Elizabeth Maria LOUW had the following children:

- 2 i. **Daniel Johannes Malan JACOBS.**

6. **Stephanus Gabriel Siebrits SIEBRITS** was born on April 19, 1860. He died on June 2, 1944 in Franschhoek. He was married to Margaretha Judith DU TOIT on December 12, 1893.

7. **Margaretha Judith DU TOIT** was born on October 14, 1873. She died on September 16, 1958 in Franschhoek. Stephanus Gabriel Siebrits SIEBRITS and Margaretha Judith DU TOIT had the following children:

- 3 i. **Hester Petronella SIEBRITS.**

FOURTH GENERATION

8. **Willem Daniel JACOBS** was born on June 21, 1839. He was married to Anna Aletta MALAN on May 11, 1868 in Fauresmith.

9. **Anna Aletta MALAN** was born on September 14, 1846. Willem Daniel JACOBS and Anna Aletta MALAN had the following children:

Voorbeeld van adres-veld van Internet Explorer - tik die webtuiste waarheen jy wil gaan se adres daar in.

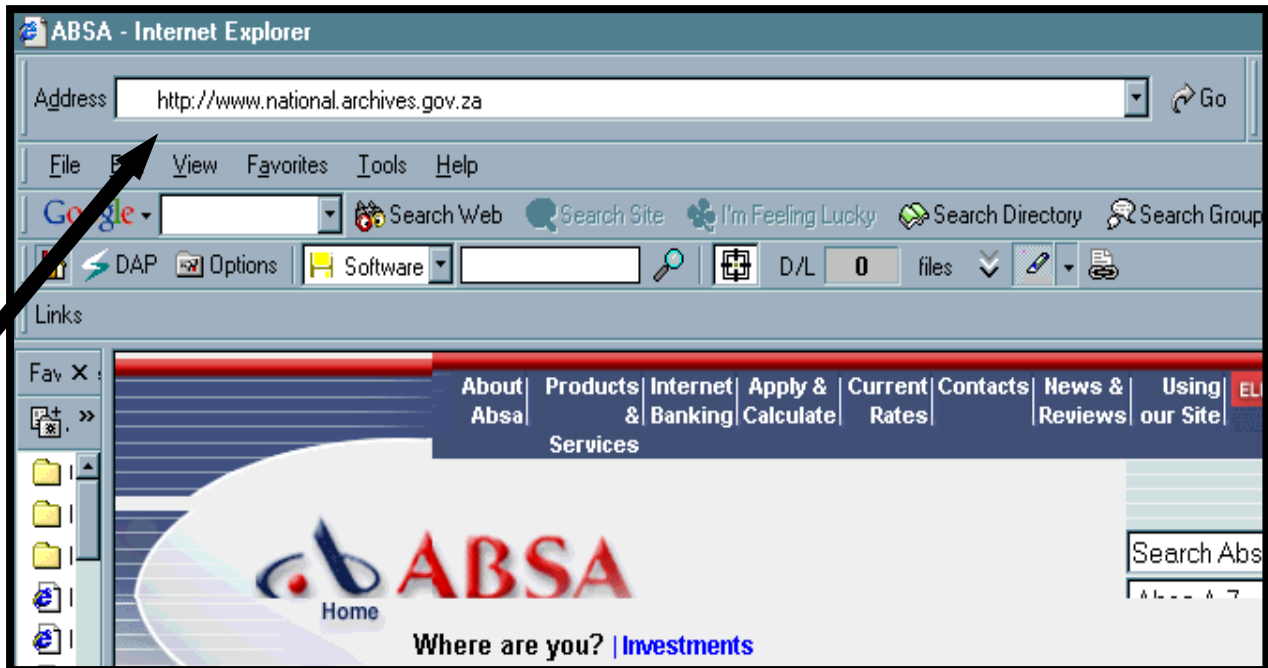

[Web](#) [Images](#) [Groups](#) [News](#) [Froogle](#) [more »](#)

[Advanced Search Preferences](#)

Web Results 1 - 10 of about 768 for **genealogie suid-afrika**. (0.26 seconds)

Tip: Search for **English** results only. You can specify your search language in [Preferences](#)

[Schutte Genealogie - Schutte's van Suid Afrika](#)
 Die Schutte's & Schütte's van **Suid-Afrika**. ... Die SCHUTTE-boek. SCHUTTE Familiebondswapen. Die 1ste SCHUTTE-Stamvader in **Suid-Afrika** Andreas Schütte. ...
www.geocities.com/lxmus/schutte.htm - 6k - [Cached](#) - [Similar pages](#)

[Schutte Genealogie - South Africa](#)
 Die SCHUTTE-Webblad. Die Schutte's van **Suid-Afrika**. Aangebied deur ... Die 2de SCHUTTE-Stamvader in **Suid-Afrika** Christiaan Ernst Schutte. ...
www.geocities.com/lxmus/sch-1.htm - 12k - [Cached](#) - [Similar pages](#)
[\[More results from www.geocities.com \]](#)

[Radio Kieriemans Skakelportaal](#)
 ... familie in **Suid-Afrika** <http://www.krugerfam.co.za> [[Edit](#)] Site Reviews(0)
 Added: 04-06-04 Last Update: 04-06-04 Category: **Genealogie/Genealogy Hits In ...**
www.kieriemans.za.net/skakels/index.php?PID=71 - 32k - [Cached](#) - [Similar pages](#)

[Genealogie sonder Grense](#)
 ... immigrante van die Verenigde Koninkryk na **Suid Afrika** voor 1900. (in Engels). Buitenposten - 'n geselsgroep oor Suid-Afrikaanse **genealogie** en kultuurgeskiedenis ...
www.users.bigpond.net.au/profoto/eggssa/skakels.htm - 19k - [Cached](#) - [Similar pages](#)

[ODP: World:Afrikaans:Naslaan:Genealogie](#)
 ... Geslagregisters. Lombaard - Hugo se kort bladsy oor algemene **genealogie**. Myburgh - Die Myburgh-bond van **Suid-Afrika**. Grondwet, missie ...
beta.thesoftwarestudio.com/World,Afrikaans,Naslaan,Genealogie.html - 9k - [Cached](#) - [Similar pages](#)

[Genealogie sonder Grense](#)
 ... **Genealogie** sonder Grense **Genealogie** sonder Grense, Welkom in 'n nuwe Era! Welkom by eGGSA - die virtuele tak van die Genealogiese Genootskap van **Suid-Afrika**. ...
www.rootsweb.com/~zafgssa/eggssa/welkom.htm - 16k - [Cached](#) - [Similar pages](#)

[GGSA-Toekennings](#)
 ... navorsing en prestasie in die genealogieveld deur toekennings aan individue wat 'n besondere bydrae maak ter bevordering van **genealogie** in **Suid-Afrika**. ...
www.rootsweb.com/~zafgssa/Afr/Toekennings.html - 9k - [Cached](#) - [Similar pages](#)
[\[More results from www.rootsweb.com \]](#)

[Zomd :: World :: Afrikaans :: Naslaan :: Genealogie](#)
 ... Lombaard Lombaard Site Information Hugo se kort bladsy oor algemene **genealogie**. Myburgh Myburgh Site Information Die Myburgh-bond van **Suid-Afrika**. ...
www.zomd.org/category_844299.html - 19k - [Cached](#) - [Similar pages](#)

[Open Directory - World: Afrikaans: Naslaan: Genealogie](#)
 ... oor algemene **genealogie**. Lötter - Navorsing oor die oorsprong van die familienaam, familiewapen, en afstammeling. Myburgh - Die Myburgh-bond van **Suid-Afrika**. ...
dmoz.org/World/Afrikaans/Naslaan/Genealogie/ - 11k - [Cached](#) - [Similar pages](#)

[SWC - Streicher Genealogy](#)
 ... **Suid Afrika genealogie** forum. South African genealogy forum. ... **Genealogie** bronne in **Suid Afrika**. Genealogy recourses in South Africa. ...

<http://www.google.com/search?hl=en&lr=&ie=UTF-8&q=genealogie+suid-afrika&bt...> 2004/06/26

DEATH NOTICE

Pursuant to the Provisions contained in Section 9, Ordinance No. 104

- 1. Name of Deceased:
 - 2. Birthplace of the deceased:
 - 3. Names of the Parents of the deceased:
 Father:
 Mother:
 - 4. Age of the deceased:
 - 5. Condition in life (Occupation):
 - 6. Married or Unmarried, Widower or Widow:
 a) Name of surviving spouse:
 b) Name or names and approx. date of death of previous spouse
 or spouses:
 - 7. The day of the decease: On
 - 8. At what house or where the person died:

 - 9. Names of children of deceased, and whether majors or minors.
 (Stating separately those born of different marriages).

 - 10. Whether decease has left any property, and of what kind:

 The deceased has left will.
- Dated at
 this State in what capacity

This notice must be filled in and signed by the nearest Relative or Connection of the Deceased who shall at the time be at or near the place of death, or in the absence of such near Relative or Connection, by the person who shall have the chief charge of the House in or the Place on which the death shall occur, and must be sent either to the Master of the Supreme Court, in Cape Town, or if the death occurred in the country districts, the Resident Magistrate of the District, in duplicate.

STERFKENNIS

(Kragtens artikel 7 van die Boedelwet, 1965)

1. Van van oorledene.....

2. Voorname.....

3. Persoonsnommer..... 4. Ras.....

5. Nasionaliteit..... 6. Beroep.....

7. Gewone verblyfplek(ke) gedurende die 12 maande wat die dood voorafgegaan het.....

8. Geboortedatum..... 9. Geboorteplek.....

10. Datum van dood..... 11. Plek van dood.....

12. Het oorledene nagelaat—
(Dui aan met kruisie waar toe-
paslik)

| | |
|------------------|--|
| Roerende goed | |
|------------------|--|

| | |
|--------------------|--|
| Onroerende goed | |
|--------------------|--|

| | |
|-----------------|--|
| 'n Testament | |
|-----------------|--|

| | |
|--------------------------------------|--|
| 'n Boedel wat R2 000 te bowe gaan | |
|--------------------------------------|--|

13. Huwelikstaat ten tyde van dood.....

14. Indien getroud, plek waar getroud.....

15. Volle name van langsewende eggenoot(note).....

16. Vermeld of huwelik in of buite gemeenskap van goed was.....

17. Naam(name) van vooroorlede en/of geskeide eggenoot(note). (Dui aan teenoor naam van elkeen of vooroorlede of geskei).....

18. Volle name van kinders van elke huwelik (vermeld of meerderjarig of minderjarig, vooroorlede en, in laasgenoemde geval, of hulle nakomelinge nagelaat het en, indien wel, die volle name van sodanige nakomelinge).....

19. Name van ouers van oorledene (vermeld of ouers in lewe of oorlede is).....

Vader.....

Moeder.....

Gedateer te..... op die..... dag van..... 19.....

*Hoedanigheid.....

Handtekening

• (i) Vermeld of ondertekenaar langsewende eggenoot(note) of naaste bloed- of aanverwant wat in die distrik woon waarin die dood plaasgevind het, is of deur sodanige eggenoot(note), bloed- of aanverwant aangesê is om hierdie kennisgewing te gee of deur die Meester aangesê is om hierdie sterfkennis in te dien.

(ii) Vermeld of ondertekenaar by dood aanwesig was of die oorledene na sy dood geldentseer het.

GESINSBLAD

| | |
|--|--|
| Van: | Nooiensvan |
| Voorname: | Voorname: |
| Laaste Adres & Tel. nr.: | Laaste Adres & Tel. nr.: |
| Gebore: Datum Plek | Gebore: Datum Plek |
| Doop: Datum Plek | Doop: Datum Plek |
| Oorlede: Datum Plek | Oorlede: Datum Plek |
| Getroud: Datum Plek | |
| Beroep: | Beroep: |
| Ander huwelike: Van: | Ander huwelike: Van: |
| Ander huwelike: Voorname: | Ander huwelike: Voorname: |
| Ander huwelike: Datum: Plek | Ander huwelike: Datum: Plek |
| Ander huwelike: Skei/sterfdatums & plekke: | Ander huwelike: Skei/Sterfdatums & plekke: |
| Vader: | Vader: |
| Moeder: | Moeder: |

| KINDERS | Gebore | | Dui aan: +Oorlede/=Geskei | | Huweliksbesonderhede | | | Name & geboortedatums van kleinkinders |
|---------|----------|-------|---------------------------|-------|----------------------|-------|------|--|
| | Voorname | Datum | Plek | Datum | Plek | Datum | Plek | |
| 1. | | | | | | | | |
| | | | | | | | | |
| 2. | | | | | | | | |
| | | | | | | | | |
| 3. | | | | | | | | |
| | | | | | | | | |
| 4. | | | | | | | | |
| | | | | | | | | |
| 5. | | | | | | | | |
| | | | | | | | | |
| 6. | | | | | | | | |
| | | | | | | | | |
| 7. | | | | | | | | |
| | | | | | | | | |
| 8. | | | | | | | | |
| | | | | | | | | |

Naam & adres van persoon wat hierdie vorm voltooi het:

Datum waarop vorm voltooi is:

Tel.nr.:

Notas vir eie gebruik:

Indien u oor inligting van u oorgrootjies, ens. beskik, voltooi ASB ook vir hulle vorms.

word/gesinsblad/familie3.doc

KWARTIERSTAAT
(English overleaf)

RGN 65

Kaapse Provinsiale Biblioteekdiens (met erkenning aan die Raad vir Geesteswetenskaplike Navorsing)

| 1. Van | | Voorname | | Oorlede: datum | | plek | | Aantal kinders | |
|---------------------|--|----------------------|--|-----------------------------------|--|-----------------------------------|--|----------------|--|
| Gebore: datum | | plek | | Oorlede: datum | | plek | | | |
| Gedoop: datum | | plek | | Getroud: datum | | plek | | | |
| Beroep | | Naam van man/vrou | | Gebore | | Oorlede | | | |
| 2. Vader van nr. 1 | | 4. Vader van nr. 2 | | 8. Vader van nr. 4 | | 16. Vader van nr. 8. Van | | | |
| Van | | Van | | Van | | Voorname | | | |
| Voorname | | Voorname | | Voorname | | Gebore | | Gedoop | |
| Gebore: datum | | Gebore: datum | | Gebore: d | | Oorlede | | Getroud | |
| plek | | plek | | p | | Oorlede: d | | | |
| Gedoop: datum | | Gedoop: datum | | Oorlede: d | | Oorlede: d | | | |
| plek | | plek | | p | | p | | | |
| Gebore: datum | | Oorlede: datum | | 9. Moeder van nr. 4 | | 17. Moeder van nr. 8. Nooiensvan | | | |
| plek | | plek | | Nooiensvan | | Voorname | | | |
| Gedoop: datum | | Gedoopt: datum | | Voorname | | Gebore | | Gedoop | |
| plek | | plek | | Gebore: d | | Oorlede | | Getroud | |
| Gebore: datum | | Oorlede: datum | | Gedoop: d | | Oorlede: d | | | |
| plek | | plek | | Oorlede: d | | p | | | |
| Gedoop: datum | | Getroud: datum | | 10. Vader van nr. 5 | | 20. Vader van nr. 10. Van | | | |
| plek | | plek | | Van | | Voorname | | | |
| Gebore: datum | | Nooiensvan | | Voorname | | Gebore | | Gedoop | |
| plek | | Voorname | | Gebore: d | | Oorlede | | Getroud | |
| Gedoop: datum | | Gebore: datum | | Gedoop: d | | Oorlede: d | | | |
| plek | | plek | | Oorlede: d | | p | | | |
| Gebore: datum | | Gedoop: datum | | 11. Moeder van nr. 5 | | 21. Moeder van nr. 10. Nooiensvan | | | |
| plek | | plek | | Nooiensvan | | Voorname | | | |
| Gedoop: datum | | Oorlede: datum | | Voorname | | Gebore | | Gedoop | |
| plek | | plek | | Gebore: d | | Oorlede | | Getroud | |
| Gebore: datum | | Gedoopt: datum | | Gedoop: d | | Oorlede: d | | | |
| plek | | plek | | Oorlede: d | | p | | | |
| Gedoop: datum | | Oorlede: datum | | 12. Vader van nr. 6 | | 22. Vader van nr. 11. Van | | | |
| plek | | plek | | Van | | Voorname | | | |
| Gebore: datum | | Nooiensvan | | Voorname | | Gebore | | Gedoop | |
| plek | | Voorname | | Gebore: d | | Oorlede | | Getroud | |
| Gedoop: datum | | Gebore: datum | | Gedoop: d | | Oorlede: d | | | |
| plek | | plek | | Oorlede: d | | p | | | |
| Gebore: datum | | Gedoop: datum | | 13. Moeder van nr. 6 | | 23. Moeder van nr. 11. Nooiensvan | | | |
| plek | | plek | | Nooiensvan | | Voorname | | | |
| Gedoop: datum | | Oorlede: datum | | Voorname | | Gebore | | Gedoop | |
| plek | | plek | | Gebore: d | | Oorlede | | Getroud | |
| Gebore: datum | | Getroud: datum | | Gedoop: d | | Oorlede: d | | | |
| plek | | plek | | Oorlede: d | | p | | | |
| Gedoop: datum | | Oorlede: datum | | 14. Vader van nr. 7 | | 24. Vader van nr. 12. Van | | | |
| plek | | plek | | Van | | Voorname | | | |
| Gebore: datum | | Nooiensvan | | Voorname | | Gebore | | Gedoop | |
| plek | | Voorname | | Gebore: d | | Oorlede | | Getroud | |
| Gedoop: datum | | Gebore: datum | | Gedoop: d | | Oorlede: d | | | |
| plek | | plek | | Oorlede: d | | p | | | |
| Gebore: datum | | Gedoop: datum | | 15. Moeder van nr. 7 | | 25. Moeder van nr. 12. Nooiensvan | | | |
| plek | | plek | | Nooiensvan | | Voorname | | | |
| Gedoop: datum | | Oorlede: datum | | Voorname | | Gebore | | Gedoop | |
| plek | | plek | | Gebore: d | | Oorlede | | Getroud | |
| Gebore: datum | | Getroud: datum | | Gedoop: d | | Oorlede: d | | | |
| plek | | plek | | Oorlede: d | | p | | | |
| Gedoop: datum | | Oorlede: datum | | 16. Vader van nr. 8. Van | | 26. Vader van nr. 13. Van | | | |
| plek | | plek | | Van | | Voorname | | | |
| Gebore: datum | | Nooiensvan | | Voorname | | Gebore | | Gedoop | |
| plek | | Voorname | | Gebore: d | | Oorlede | | Getroud | |
| Gedoop: datum | | Gebore: datum | | Gedoop: d | | Oorlede: d | | | |
| plek | | plek | | Oorlede: d | | p | | | |
| Gebore: datum | | Gedoop: datum | | 17. Moeder van nr. 9. Van | | 27. Moeder van nr. 13. Nooiensvan | | | |
| plek | | plek | | Nooiensvan | | Voorname | | | |
| Gedoop: datum | | Oorlede: datum | | Voorname | | Gebore | | Gedoop | |
| plek | | plek | | Gebore: d | | Oorlede | | Getroud | |
| Gebore: datum | | Gedoopt: datum | | Gedoop: d | | Oorlede: d | | | |
| plek | | plek | | Oorlede: d | | p | | | |
| Gedoop: datum | | Oorlede: datum | | 18. Vader van nr. 9. Van | | 28. Vader van nr. 14. Van | | | |
| plek | | plek | | Van | | Voorname | | | |
| Gebore: datum | | Nooiensvan | | Voorname | | Gebore | | Gedoop | |
| plek | | Voorname | | Gebore: d | | Oorlede | | Getroud | |
| Gedoop: datum | | Gebore: datum | | Gedoop: d | | Oorlede: d | | | |
| plek | | plek | | Oorlede: d | | p | | | |
| Gebore: datum | | Gedoop: datum | | 19. Moeder van nr. 9. Nooiensvan | | 29. Moeder van nr. 14. Nooiensvan | | | |
| plek | | plek | | Nooiensvan | | Voorname | | | |
| Gedoop: datum | | Oorlede: datum | | Voorname | | Gebore | | Gedoop | |
| plek | | plek | | Gebore: d | | Oorlede | | Getroud | |
| Gebore: datum | | Getroud: datum | | Gedoop: d | | Oorlede: d | | | |
| plek | | plek | | Oorlede: d | | p | | | |
| Gedoop: datum | | Oorlede: datum | | 20. Vader van nr. 10. Van | | 30. Vader van nr. 15. Van | | | |
| plek | | plek | | Van | | Voorname | | | |
| Gebore: datum | | Nooiensvan | | Voorname | | Gebore | | Gedoop | |
| plek | | Voorname | | Gebore: d | | Oorlede | | Getroud | |
| Gedoop: datum | | Gebore: datum | | Gedoop: d | | Oorlede: d | | | |
| plek | | plek | | Oorlede: d | | p | | | |
| Gebore: datum | | Gedoop: datum | | 21. Moeder van nr. 10. Nooiensvan | | 31. Moeder van nr. 15. Nooiensvan | | | |
| plek | | plek | | Nooiensvan | | Voorname | | | |
| Gedoop: datum | | Oorlede: datum | | Voorname | | Gebore | | Gedoop | |
| plek | | plek | | Gebore: d | | Oorlede | | Getroud | |
| Gebore: datum | | Getroud: datum | | Gedoop: d | | Oorlede: d | | | |
| plek | | plek | | Oorlede: d | | p | | | |

VOLLEDIGE KWARTIERSTAAT

| |
|----------------------|
| Aanhangsel 12 |
|----------------------|

| | | | |
|---|---|---|---|
| Nr. 1 Gebore: datum: Gedoop: datum: . Beroep: | Voornamen: Plek (gebore): Plek: (gedoop) Naam van man/vrou: | Oorlede: datum: Getroud: datum: Gebore (vrou): | Plek: Plek: Oorlede (vrou): |
| Nr. 2 Vader van Nr. 1 Voornamen Gebore: datum: plek: Gedoop: datum: plek: Oorlede: datum: plek: Getroud: datum: plek: Opmerkings: | Nr. 4 Vader van Nr. 2 Voornamen Gebore: datum: plek: Gedoop: datum: plek: Oorlede: datum: plek: Getroud: datum: plek: Opmerkings: | Nr. 8 Vader van Nr. 4 Voornamen Gebore: datum: plek: Gedoop: datum: plek: Oorlede: datum: plek: Getroud: datum: plek: Opmerkings: | Nr. 16 Vader van Nr. 8 Voornamen Gebore: datum: plek: Gedoop: datum: plek: Oorlede: datum: plek: Getroud: datum: plek: Opmerkings: Nr. 17 Moeder van Nr. 8 Voornamen Gebore: datum: plek: Gedoop: datum: plek: Oorlede: datum: plek: Getroud: datum: plek: Opmerkings: |

| | | | |
|--|--|---|---|
| | | <p>Nr. 9 Moeder van Nr. 4</p> <p>Voorname</p> <p>Gebore: datum: plek:</p> <p>Gedoopt: datum: plek:</p> <p>Oorlede: datum: plek</p> <p>Getrouwd: datum: plek:</p> <p>Opmerkings:</p> | <p>Nr. 18 Vader van Nr. 9</p> <p>Voorname</p> <p>Gebore: datum: plek: Gedoopt: datum: plek: Oorlede: datum: plek: Getrouwd: datum plek: Opmerkings:</p> <hr/> <p>Nr. 19 Moeder van Nr. 9</p> <p>Voorname</p> <p>Gebore: datum: plek: Gedoopt: datum: plek: Oorlede: datum: plek: Getrouwd: datum: plek: Opmerkings:</p> |
| | <p>Nr. 5 Moeder van Nr. 2</p> <p>Voorname</p> <p>Gebore: datum: plek:</p> <p>Gedoopt: datum:</p> | <p>Nr. 10 Vader van Nr. 5</p> <p>Voorname</p> <p>Gebore: datum: plek:</p> <p>Gedoopt: datum: plek:</p> | <p>Nr. 20 Vader van Nr. 10</p> <p>Voorname</p> <p>Gebore: datum: plek: Gedoopt: datum: plek: Oorlede: datum: plek: Getrouwd: datum plek: Opmerkings:</p> |

| | | | |
|--|--|---|--|
| | plek: Oorlede: datum: plek: Getroud: datum: plek: Opmerkings: | Oorlede: datum: plek: Getroud: datum: plek: Opmerkings: | Nr. 21 Moeder van Nr. 10 Voornamen Gebore: datum: plek: Gedoop: datum: plek: Oorlede: datum: plek: Getroud: datum: plek: Opmerkings: |
| | | Nr. 11 Moeder van Nr. 5 Voornamen Gebore: datum: plek: Gedoop: datum: plek: Oorlede: datum: plek: Getroud: datum: plek: Opmerkings: | Nr. 22 Vader van Nr. 11 Voornamen Gebore: datum: plek: Gedoop: datum: plek: Oorlede: datum: plek: Getroud: datum: plek: Opmerkings: |
| | | Getroud: datum: plek: Opmerkings: | Nr. 23 Moeder van Nr. 11 Voornamen Gebore: datum: plek: Gedoop: datum: plek: Oorlede: datum: plek: Getroud: datum: plek: Opmerkings: |

| | | | |
|---|--|---|--|
| <p>Nr. 3 Moeder van Nr. 1</p> <p>Voorname</p> <p>Gebore: datum: plek:</p> <p>Gedoopt: datum: plek:</p> <p>Oorlede: datum: plek:</p> <p>Getrouwd: datum plek:</p> <p>Opmerkings:</p> | <p>Nr. 6 Vader van Nr. 3</p> <p>Voorname</p> <p>Gebore: datum: plek:</p> <p>Gedoopt: datum: plek:</p> <p>Oorlede: datum: plek:</p> <p>Getrouwd: datum plek:</p> <p>Opmerkings:</p> | <p>Nr. 12 Vader van Nr. 6</p> <p>Voorname</p> <p>Gebore: datum: plek:</p> <p>Gedoopt: datum: plek:</p> <p>Oorlede: datum: plek:</p> <p>Getrouwd: datum plek:</p> <p>Opmerkings:</p> | <p>Nr. 24 Vader van Nr. 12</p> <p>Voorname</p> <p>Gebore: datum: plek:</p> <p>Gedoopt: datum: plek:</p> <p>Oorlede: datum: plek</p> <p>Getrouwd: datum Plek</p> <p>Opmerkings:</p> <hr/> <p>Nr. 25 Moeder van Nr. 12</p> <p>Voorname</p> <p>Gebore: datum: plek:</p> <p>Gedoopt: datum: plek:</p> <p>Oorlede: datum: plek:</p> <p>Getrouwd: datum plek:</p> <p>Opmerkings:</p> |
| | | <p>Nr. 13 Moeder van Nr. 6</p> <p>Voorname</p> <p>Gebore: datum: plek:</p> <p>Gedoopt: datum: plek:</p> <p>Oorlede: datum:</p> | <p>Nr. 26 Vader van Nr. 13</p> <p>Voorname</p> <p>Gebore: datum: plek:</p> <p>Gedoopt: datum: plek:</p> <p>Oorlede: datum: plek:</p> <p>Getrouwd: datum: plek:</p> <p>Opmerkings:</p> |

| | | | |
|--|--|--|--|
| | | plek: Getroud: datum: plek: Opmerkings: | Nr. 27 Moeder van Nr. 13 Voornamen Gebore: datum: plek: Gedoop: datum: plek: Oorlede: datum: plek: Getroud: datum: plek: Opmerkings: |
| | Nr. 7 Moeder van Nr. 3 Voornamen Gebore: datum: plek: Gedoop: datum: plek: Oorlede: datum: plek: Getroud: datum: plek: Opmerkings: | Nr. 14 Vader van Nr. 7 Voornamen Gebore: datum: plek: Gedoop: datum: plek: Oorlede: datum: plek: Getroud: datum: plek: Opmerkings: | Nr. 28 Vader van Nr. 14 Voornamen Gebore: datum: plek: Gedoop: datum: plek: Oorlede: datum: plek: Getroud: datum: plek: Opmerkings: |
| | | | Nr. 29 Moeder van Nr. 14 Voornamen Gebore: datum: plek: Gedoop: datum: plek: Oorlede: datum: plek: Getroud: datum: Opmerkings: |

| | | | |
|--|--|--|--|
| | | <p>Nr. 15 Moeder van Nr. 7</p> <p>Voorname</p> <p>Gebore: datum: plek:</p> <p>Gedoopt: datum: plek:</p> <p>Oorlede: datum: plek:</p> <p>Getrouwd: datum plek:</p> <p>Opmerkings:</p> | <p>Nr. 30 Vader van Nr. 15</p> <p>Voorname</p> <p>Gebore: datum: plek: Gedoopt: datum: plek: Oorlede: datum: plek: Getrouwd: datum plek</p> <p>Opmerkings:</p> <hr/> <p>Nr. 31 Moeder van Nr. 15</p> <p>Voorname:</p> <p>Gebore: datum: plek: Gedoopt: datum: plek: Oorlede: datum: plek: Getrouwd: datum plek:</p> <p>Opmerkings:</p> |
|--|--|--|--|

Soektog in Moormoose Kerk se Versamelings

Stap 1: Gaan na <https://familysearch.org/search/>

Die betrokke blad lyk as volg:

Stap 2: Tik regs op die blad by **Find a Collection** jou soekwoorde in.

Vir **South Africa** was daar op 2 Junie 2016 15 versamelings aangedui waarvan ek die eerste paar hier onder gee.

| | |
|---|-------------------------------|
|  South Africa, Cape Province, Civil Deaths, 1895-1972 | 103,574 |
|  South Africa, Cape Province, Western Cape Archives Records, 1792-1992 | 148,919 |
|  South Africa, Church of the Province of South Africa, Parish Registers, 1801-2004 | 389,387 |
|  South Africa, Dutch Reformed Church Records (Stellenbosch Archive), 1690-2011 | Browse Images |
|  South Africa, Dutch Reformed Church Registers (Cape Town Archives), 1660-1970 | 220,122 |
|  South Africa, Eastern Cape, Estate Files, 1962-2004 | Browse Images |

Stap 3: Click op **South Africa, Cape Province, Western Cape Archives Records, 1792-1992**

Moet jou nie laat mislei deur die datum afbakening van die reeks nie. In die versameling is daar by <http://bit.ly/2zctVLX> bv. 'n Stellenbosch Opgaafrol vir 1737 terwyl die reeks aangedui word sou dit die periode 1792-1992 dek.

Nadat jy op **South Africa, Cape Province, Western Cape Archives Records, 1792-1992** geclick het vertoon die webblad as volg.

South Africa, Cape Province, Western Cape Archives Records, 1792-1992

Description

Church records, civil registration, probate estate files, slave records and immigration records housed in the Western Cape Archive located in Cape Town. The records pertain to places throughout the Cape Province. This collection is being published as images become available.

[Learn more >](#)

Search Collection

DECEASED ANCESTOR'S NAME

First Names Last Names

SEARCH WITH A LIFE EVENT:

[Birth](#) | [Marriage](#) | [Residence](#) | [Death](#) | [Any](#)

SEARCH WITH A RELATIONSHIP:

[Spouse](#) | [Parents](#) | [Other Person](#)

Match all terms exactly

VIEW IMAGES IN THIS COLLECTION

[Browse through 1,016,009 images](#) 

CITING THIS COLLECTION

"South Africa, Cape Province, Western Cape Archives Records, 1792-1992." Database with images. *FamilySearch*. <http://FamilySearch.org> : 14 June 2016. Western Cape Archives, Cape Town.

Ons het reeds genoem dat dele van die rekords wat hier te vind is getranskribeer en soekbaar is. Ons weet egter nie watter is reeds getranskribeer nie.

As jy dus nie hier kry wat jy soek nie kan jy deur die beelde soek vir jou inligting.

Stap 4: Dit doen mens deur te click op **Browse through 1,016,009** images soos aangedui by die pyl hierbo.

Nou lyk 'n deel van die webblad as volg:

| Town | | |
|-------------------------------|-------------------------------|---------------------------------|
| Albany | Graaff-Reinet | Maclear |
| Albertinia | Grabouw | Mafeking |
| Aliwal North | Griekwastad | Malmesbury |
| Athlone | Groblershoop | Mitchells Plain |
| Barkly East | Hankey | Molteno |
| Beaufort West | Hanover | Montagu |
| Bellville | Hartswater | Moorreesburg |
| Bonnievale | Heidelberg | Mossel Bay |
| Burgersdorp | Hermanus | Noupoort |

Stap 5: Click op **Graaff-Reinet**

Dan lyk 'n deel van die webblad as volg:

| | |
|--|--|
| Census records 1821 vol J157 | Marriage records 1867-1883 vol 1/2/8/1/1 |
| Census records 1822 vol J159 | Slave records 1834-1835 vol 20/10 |
| Census records 1829-1830 vol J168-J169 | Tax rolls 1814-1816 vol J144-J148 |
| Census records 1832-1837 vol J172-J177 | |
| Census records 1840 vol J180-J181 | |

Beide die **Census Records** en **Tax Rolls** verwys na opgaafrolle waarvan meer op bl. 137 vertel word. Die **Marriage Records** bevat huwelik-inligting wat deel vorm van die rekords van die Registrateur van Geboortes, Huwelike en Sterfgevallen waarvan ons meer vertel by bl. 128. Die **Slave Records** bevat inligting oor die Slawe wat eienaars besit het. Daarvan word meer vertel op bl. 360.

Stap 6: Click op Marriage Records 1867-1883 vol. 1/2/8/1/1

‘n Deel van een van die huweliksertifikate (beeld 300 van 385) lyk as volg:

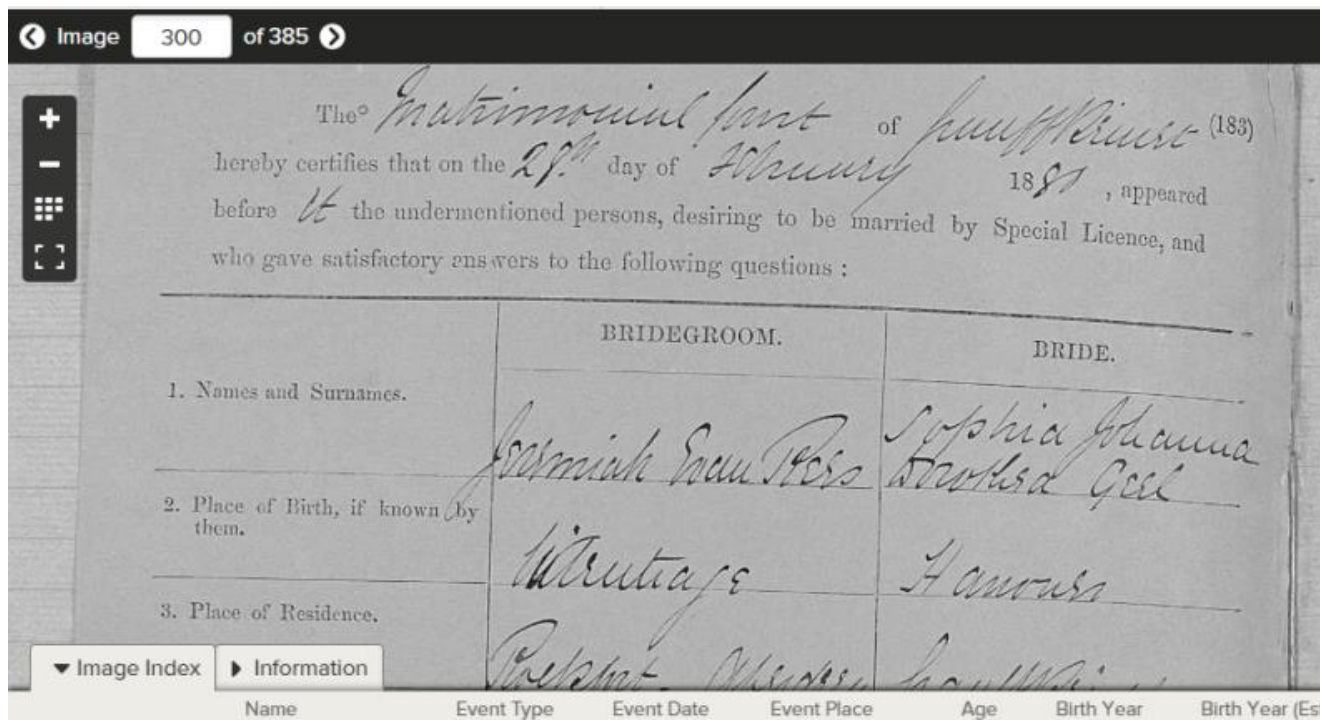

Dit is ‘n baie gebruikersvriendelike proses om tussen die beelde te beweeg en hulle ook te vergroot.

Stap 7: Beelde kan ook na jou rekenaar afgelaai word, waar jy dit dan vir toekomstige gebruik kan stoor.

Click op **Download** soos aangedui met ‘n pyl op die beeld hier onder.

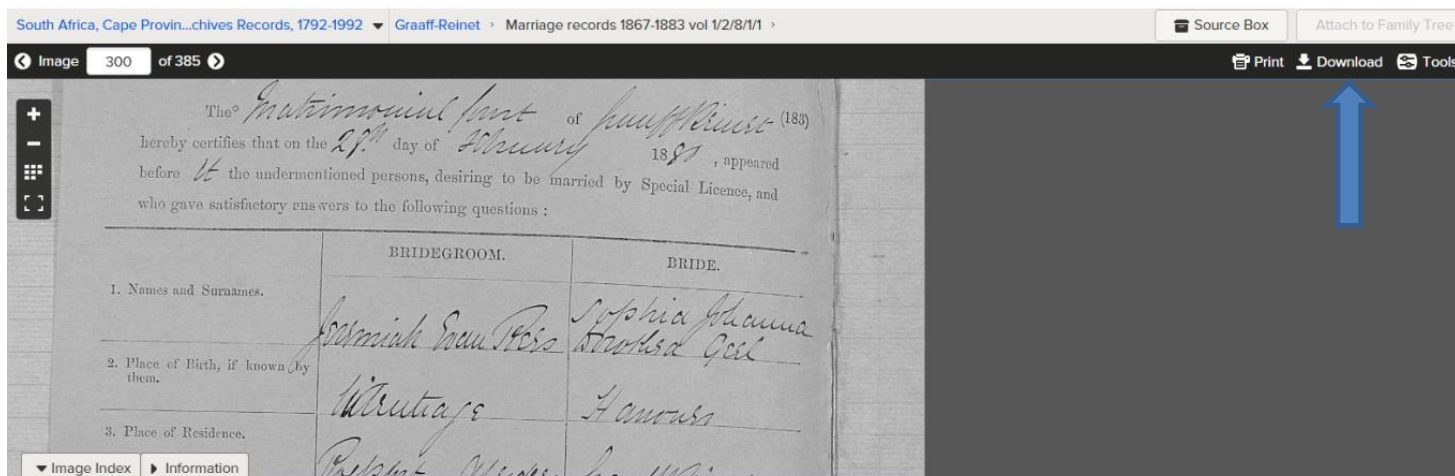

Notasiemetode

Om op 'n geordende wyse die verwantskap tussen mense in 'n geslagsregister aan te dui, word in Suid-Afrika 'n spesifieke notasiemetode verkies.

Volgens die metode is die stamvader wat hom in die land gevestig het **a**. Al sy kinders word deur die letter **b** en 'n syfer aangedui in ooreenstemming met die volgorde waarin hulle gebore is. Sy oudste kind is nl. **b1** en sy tweede oudste kind **b2**. Indien **b1** 'n seun is, word sy nageslag ook gegee. **b1** se oudste kind sal dan **c1** wees, sy tweede oudste kind **c2**, ens. **c2** se oudste kind is weer **d1**, ens. Die stamvader se kleinkinders is dus **c's**, sy agterkleinkinders **d's**, ens.

As die kind 'n dogter is, kry sy ook haar nommer, maar haar nageslag word nie gegee nie. Haar nageslag sal natuurlik in haar man se geslagsregister gegee word.

M.b.v. die metode is dit ook moontlik om die verwantskap tussen individue vas te stel. So bv. is **d2** en **d5** wat broers is, se kinders nl. **e1** en **e3** neefs of niggies van mekaar.

Kom ons kyk na 'n voorbeeld. Volgens aangehegte afdrucke uit Suid-Afrikaanse Geslagsregisters Deel 1 is oud-Staatspresident PW Botha se genealogiese nommer **b1c7d4e10f5g1h3i5**.

Hy is dus **i5**. Om sy pa op te spoor, beweeg 'n mens op in die geslagsregister totdat jy die eerste **h** teenkom. Die letter **h** kom immers voor die letter **i** in die alfabet. So beweeg jy weer van **h3** in die geval na die eertste **g** voor hom wat in die geval **g1** is. **f5** en **e10** kom ook nog op dieselfde bladsy voor. Links bo op die bladsy staan 'n nr. nl. **b1c7d4e5**.

Uit die nommer kan ons aflei dat die bladsy begin met 'n deel van **e5** se nageslag en dat **e5** se pa **d4** is. Omdat **e10** en **e5** broers is, is **d4** natuurlik ook **e10** se pa. Hoe soek ons nou na **d4**?

Op die vorige bladsy sien ons dat die bladsy begin met lede van **d2** se nageslag. **d4** moet dus ook op die bladsy wees omdat ons reeds gesien het hy kom nie voor op die volgende bladsy nie. Ons vind hom dan ook min of meer in die middel aan die regterkantse kolom. Sy naam naam was Christoffel (gedoop 8.4.1753). So kan dan voortgegaan word totdat alle geslagte tot by die stamvader opgespoor is.

'n Mens kan natuurlik ook bloot vanaf die laaste persoon wat jy geïdentifiseer het, op beweeg tot jy sy pa kry. In groot families soos bv. die Bothas, kan dit egter nogal 'n tydsame proses wees. In die betrokke publikasie (*SA Geslagsregisters* deur RTJ Lombard en JA Heese, RGN, 1985) beslaan die Bothas 28 bladsye. Maak dus verkieslik gebruik van die afleidingsmetode soos wat ek hierbo beskryf het.

- g6 Elizabel Elizabeth * 10.12.1843 ≈ George 25.8.1844
 g7 Jacomina Maria * 27.5.1846 ≈ George 6.9.1846
 g8 Dolphina Gerdina * 5.2.1849 ≈ George 2.12.1849
 g9 Nicolaas Jacobus * 27.8.1851 ≈ George 7.9.1851
 f9 Nicolaas Jacobus * 24.6.1813 ≈ George 30.11.1813
 x George 2.10.1831 Aletta Petronella SCHOEMAN
 g1 Louis Johannes * 15.6.1834 ≈ George 5.10.1834 x Oudtshoorn 5.11.1854 Maria Aletta Fredrika BOTHA * c. 1840
 g2 Johannes Hendrik * 26.2.1835 ≈ George 17.4.1836
 g3 Maria Aletta * 9.2.1838 ≈ George 27.7.1838
 g4 Elizabeth Isabella * 27.3.1841 ≈ George 1.5.1842
 g5 Aletta Petronella Margaretha * 30.11.1843 ≈ George 10.3.1844
 g6 Anna Margaretha Petronella * 8.2.1846 ≈ George 8.3.1846
 g7 Nicolaas Jacobus * 20.11.1847 ≈ George 13.2.1848 x Oudtshoorn 20.6.1870 Martha Jacoba VAN ROOYEN * 1851
 g8 Petrus Jacobus * 12.2.1852 ≈ George 29.8.1852
 f10 Anna Margaretha * 23.7.1815 ≈ George 1.10.1815 x George 3.3.1833 Petrus Jacobus SCHOEMAN
 f11 Hendrik Josephus * 30.7.1817 ≈ George 17.8.1817 x George 13.9.1841 Johanna Cornelia VAN DER WESTHUIZEN xx Jacoba Dorothea BOTHA d.v. George Frederik Botha en Johanna Elizabeth Meyer
 g? Jacobus Johannes * 20.1.1853 x 1.3.1875 Wilhelmina Aletta Elizabeth DE WIT wed. Johannes Gerhardus Terblanche
 h1 Hendrik Johannes * 23.11.1875 † 28.7.1878
 h2 Frederik Francois de Wit * 29.4.1877 † 25.7.1878
 h3 Jacoba Dorothea * 7.3.1879
 h4 Wilhelmina Aletta Elizabeth * 30.3.1881
 h5 Anna Catharina Johanna * 12.10.1882
 h6 Jacobus Johannes * 17.10.1884
 h7 Christiaan Pieter * 31.5.1886
 h8 Margaretha Johanna * 27.4.1888
 h9 Hester Helena * 10.1.1890 † 20.2.1976 x 1913 Charles Philippus DU PLESSIS * 17.7.1880 † 18.3.1955 (Erkenning: Ethel du Plessis)
 f12 Amerentia Fredrika Jacoba * 15.4.1820 ≈ George 26.11.1820 x Jan Gysbert DU PLESSIS
 e3 Theunis Jacobus ≈ 31.3.1776 x 27.8.1797 Johanna Cecilia NEL
 f1 Philip Rudolph ≈ 21.9.1800 x Uitenhage 6.1.1822 Anna Johanna NEL
 g1 Theunis Jacobus * 9.7.1822 ≈ Uitenhage 5.10.1822
 g2 Louis * 26.3.1827 ≈ Somerset-Oos 11.11.1827 † 5.10.1882 x Salomina Adriana VAN ROOYEN * 31.3.1829 † 9.1.1858
 h1 Johanna * 27.9.1847
 h2 Susanna * 5.8.1849
 h3 Philip Rudolph * 30.6.1851
 h4 Salomina * 8.6.1853
 h5 Louisa * 24.3.1855
 h6 Hendrika * 1857
 h7 Gerrit * 20.9.1859
 h8 Elizabeth * 10.8.1860
 h9 Louis * 27.9.1862 ≈ Greytown 5.7.1863, eerste Premier van SA † 26.8.1919 x 13.12.1886 Annie Frances Bland EMMETT
 h10 Christiaan * 6.10.1864 † Kokstad 20.10.1902 x NN JOHNSTONE
 h11 Theunis * 2.3.1867
 h12 Stephanus * 1869
 h13 Maria * 16.6.1872
 f2 Cecilia Johanna ≈ 8.5.1803 x Uitenhage 4.1.1823 Gerhardus Coenradus VILJOEN
 f3 Elizabeth Susanna ≈ 6.9.1804 x Uitenhage 4.1.1823 Gerhardus STRYDOM
 f4 Margaretha Isabella ≈ 19.10.1807 x Uitenhage 1.5.1825 Carel Marthinus VILJOEN (Joh-sn)
 f5 Theunis Jacobus ≈ 16.7.1809
 e4 Margaretha Isabella ≈ 10.5.1778 x H.J. STRYDOM
 e5 Susanna Elizabeth ≈ 8.10.1780 x P.R. FOURIE
 e6 Elizabeth Francina ≈ 29.9.1782 x P.J. VIVIER
 e7 Maria Magdalena ≈ 20.2.1785 x P.R. BOTHA
 e8 Johanna Margaretha ≈ 7.10.1787 x L.J. NEL
 e9 Christoffel Jacobus Lodewikus ≈ 18.2.1790 x George 5.1.1817 Martha Dorothea TERBLANCHE
 f1 Martha Dorothea Cornelia * 27.10.1817 ≈ George 23.11.1817
 f2 Elizabeth Stoffelina Jacoba * 30.4.1819 ≈ George 4.7.1819
 f3 Philip Rudolph * 28.8.1821 ≈ Uitenhage 17.10.1821
 f4 Salomon Petrus * 12.7.1823 ≈ Uitenhage 1.2.1824
 f5 Elizabeth Francina * 9.8.1825 ≈ Uitenhage 11.9.1825 x Jacobus Johannes SCHOEMAN
 f6 Petronella Maria * 4.10.1827 ≈ Somerset-Oos 31.12.1827
 f7 Christoffel Jacobus * 26.1.1830 ≈ Somerset-Oos 2.5.1830
 f8 Louis Johannes * 21.1.1832 ≈ Somerset-Oos 22.1.1832
 e10 Anna Petronella ≈ 23.6.1792 x J.P. NEL
 e11 Elizabeth Maria ≈ 15.3.1795
 d3 Maria Magdalena ≈ 4.7.1751 x L. FOURIE
 d4 Christoffel ≈ 8.4.1753 x 25.8.1776 Anna Catharina BÖTHA xx 5.4.1789 Jacomina OBERHOLSTER
 e1 Maria Susanna ≈ 10.5.1778 x P. DE WET
 e2 Philip Rudolph ≈ 24.10.1779 † 4.8.1845 (67.3.3) x Kaapstad 4.5.1800 Anna Jacomina VENTER xx Geerttruy Petronella PRINSLOO
 f1 Anna Barbara ≈ 25.11.1801 x Cradock 2.11.1817 Volkert Jacobus DELPORT
 f2 Elizabeth Catharina ≈ c. 1803
 f3 Catharina Maria ≈ 10.11.1805 Tweede huwelik
 f4 Maria Margaretha ≈ 6.12.1807
 f5 Christoffel Rudolph * 20.11.1813 ≈ Graaff-Reinet 27.2.1814
 f6 Geerttruy Petronella * 8.11.1815 ≈ Graaff-Reinet 1.9.1816
 f7 Elizabeth Catharina * 22.8.1818 ≈ Cradock 16.8.1819
 f8 Johanna Magdalena * 9.9.1820 ≈ Cradock 22.10.1820
 f9 Philippina Rudolphina * 29.5.1823 ≈ Cradock 21.4.1824
 f10 Catharina Margaretha Etresia * 23.3.1826 ≈ Somerset-Oos 2.7.1827 x Glen Lynden 6.6.1847 Jochemus Johannes PRINSLOO
 e3 Elizabeth Margaretha ≈ 14.4.1782 x M.J. PRETORIUS
 e4 Anna Catharina ≈ 4.10.1783 x A.J. VENTER
 e5 Johannes Frederik ≈ 15.5.1785 x Graaff-Reinet 4.10.1813

- Catharina Maria VAN DER NEST
- f1 Helena Claudina * 5.8.1815 ≈ George 5.11.1815
- f2 Christoffel Rudolph * 22.5.1817 ≈ Cradock 12.10.1817
- f3 Anna Catharina * 8.9.1819 ≈ Cradock 6.2.1820
- f4 Catharina Maria * 24.9.1821 ≈ Cradock 8.4.1822
- f5 Jacomina Margaretha Aletta * 5.4.1824 ≈ Cradock 14.4.1824
- f6 Petronella Margaretha * 24.2.1826 ≈ Somerset-Oos 28.5.1826
- f7 Gideon Johannes * 20.7.1828 ≈ Somerset-Oos 14.9.1828
- e6 Christoffel Rudolph ≈ 5.10.1787 x Graaff-Reinet 27.2.1814 Catharina Margaretha Etesia PRINSLOO
- f1 Maria Magdalena * 30.4.1815 ≈ George 5.11.1815
- f2 Anna Catharina * 15.5.1820 ≈ Uitenhage 12.8.1820
- f3 Geertruida Philippina ≈ Grahamstad 13.4.1824
- f4 Christoffel Rudolph * 25.5.1824 ≈ Somerset-Oos 4.10.1824 x Cradock 16.4.1846 Maria Catharina DEMPSEY
- f5 Marthina Wilhelmina Hendrina * 23.9.1826 ≈ Somerset-Oos 2.7.1827
- f6 Philip Rudolph * 16.12.1828 ≈ Somerset-Oos 10.5.1829 x Somerset-Oos 12.5.1851 Wilhelmina Hermina Susanna Janse VAN VUUREN
- g1 Christoffel Rudolph Lodewikus * 9.9.1852 ≈ Somerset-Oos 6.2.1853
- g? Petronella Margaretha * 2.12.1854 ≈ Glen Lynden 4.2.1855 x Charles Johannes DU PLESSIS
- g? Wilhelmina Hermina Susanna * 21.1.1861 ≈ Glen Lynden 24.3.1861
- g? Martha Louisa * 21.7.1865 ≈ Glen Lynden 31.12.1865
- g? Maria Margaretha * 2.10.1867 ≈ Glen Lynden 5.1.1868
- g? Philip Rudolph * 16.3.1870 ≈ Glen Lynden 5.6.1870
- e7 Elizabeth Margaretha ≈ 2.11.1788
- e8 Anna Jacomina ≈ 17.4.1791 x P.S. BOTHA
- e9 Cecilia Helena ≈ 20.10.1792, jonk †
- e10 Abraham Lodewikus ≈ 23.3.1794 † Doornkloof, Bedford 30.5.1875 x Graaff-Reinet 7.11.1813 Helena Claudina VAN DER NEST † Zwagershoek, Somerset-Oos 22.2.1851
- f1 Abraham Lodewikus * 11.12.1814 ≈ Graaff-Reinet 2.4.1815
- f2 Christoffel Johannes Francois * 19.3.1816 ≈ Graaff-Reinet 20.4.1817
- f3 Helena Claudina * 24.3.1818 ≈ Cradock 16.8.1819 x P.W. DURAND
- f4 Gideon Johannes * 16.9.1819 ≈ Cradock 3.4.1820 x Glen Lynden 28.4.1841 Anna Margaretha RAUBENHEIMER
- f5 Cornelis Frederik * 21.6.1821 ≈ Cradock 16.9.1821 x Cecilia Catharina Louisa BOTHA * 27.1.1824
- g1 Abraham Lodewikus * 31.1.1844 ≈ Glen Lynden 12.5.1844 x Anna Catharina DURAND d.v. Pieter Willem Durand en Christina de Lange
- h1 Christina Helena * 24.9.1866 ≈ Cradock 18.10.1866
- h2 Cornelis Frederik * 25.4.1870 ≈ Cradock 22.5.1870
- h3 Pieter Willem * 14.12.1872 ≈ Cradock 19.1.1873 † Heilbron 13.12.1955 x Elizabeth Magdalena Johanna Cornelia JACOBS * 1881 † Senekal OVS 29.3.1910 d.v. Jacob Gerhardus en Catharina Johanna Maria Jacobs
- xx Senekal 28.11.1911 Hendrina Christina DE WET * Lindley 7.10.1874 † Senekal 19.10.1945 d.v. Hendrik Christoffel de Wet en Martha Catharina Grové en wed. Johannes Prinsloo
- i1 Catharina Johanna Maria * 7.7.1899
- i2 Anna Catharina * 21.11.1901
- i3 Jacob Jacobsz * 7.1.1906
- i4 Elisabeth Magdalena Johanna Cornelia * 13.3.1910
- i5 Pieter Willem * Paul Roux 12.1.1916, Eerste Minister van SA sedert 28.9.1978 en eerste uitvoerende Staatspresident sedert 1984 x 13.3.1943 A.E. ROSSOUW
- f6 Theunis Jacobus * 1.9.1823 ≈ Graaff-Reinet 5.1.1824
- f7 Jacomina Cornelia * 11.4.1825 ≈ Somerset-Oos 9.10.1825 x Cornelis ERASMUS
- f8 Andries Hendrik * 13.9.1827 ≈ Somerset-Oos 7.4.1828
- f9 Petronella Margaretha x Jan GREYLING
- f10 Willem Frederik
- e11 Elsie Carolina ≈ 4.12.1795 x Hendrik Johannes LIEBENBERG
- e12 Cecilia Helena ≈ 19.11.1797 x Andries Hendrik Gustavus VAN DER NEST
- e13 Theunis Jacobus ≈ 7.4.1799 x Graaff-Reinet 8.9.1816 Maria Elizabeth Hendrina VAN DER NEST
- f1 Gideon Johannes * 14.8.1816 ≈ Graaff-Reinet 8.9.1816
- f2 Jacomina Cornelia Fredrika * 16.11.1817 ≈ Graaff-Reinet 5.4.1818
- f3 Gideon Christoffel Jacobus * 13.3.1821 ≈ Cradock 16.9.1821
- f4 Helena Claudina Wilhelmina * 20.7.1825 ≈ Somerset-Oos 22.5.1826
- f5 Maria Elizabeth Hendrina * 20.4.1828 ≈ Somerset-Oos 9.9.1828
- e14 Johannes Francois ≈ 13.11.1803 x Cradock 4.4.1825 Anna Renetta BESTER xx Cradock 29.4.1832 Hester M.J. VAN ZYL
- f1 Engela Helena * 20.12.1825 ≈ Cradock 12.2.1826
- f2 Jacomina * 12.4.1827 ≈ Cradock 24.6.1827
- f3 Anna Remerta * 6.10.1828 ≈ Cradock 26.12.1828
- f? Christoffel Johannes Francois x NN
- g? Johannes Francois * 10.12.1866, NG leraar † Cradock 9.8.1945 x Susanna Johanna LOUBSER
- h? Christoffel Johannes Francois * 21.2.1894 ≈ Uniondale 29.4.1894
- h? Francina Petronella * 4.7.1897 ≈ Uniondale 5.9.1897
- e15 David Hercules ≈ 10.11.1805
- e16 David Hercules ≈ 27.12.1807 x Somerset-Oos 8.4.1832 Philippina Elizabeth GOEDHALS
- f1 Maria Susanna Elizabeth * 2.1.1833 ≈ Cradock 5.5.1833
- f2 Elsie Carolina * 23.11.1846 ≈ Cradock 23.5.1847
- f3 Cecilia Helena * 4.10.1855 ≈ Queenstown 7.1.1856
- d5 Margaretha Aletta ≈ 10.11.1754 x D.G. STEYN
- d6 Jacobus Lodewyk ≈ 8.5.1757 x 4.6.1780 Johanna Elizabeth LA GRANGE
- e1 Maria Elizabeth ≈ 29.9.1782 x C.J. DE JAGER
- e2 Johanna Elizabeth ≈ 4.7.1784 † Middelburg 27.10.1867 x J. ODENDAAL
- e3 Maria Susanna ≈ 21.1.1787 x J.B. GOEDHALS

OPSOMMING VAN DATABRONNE BY DIE GENEALOGIESE
INSTITUUT VAN SUID-AFRIKA (GISA)

A. MIKROFILMVERSAMELING

1. Kaapse Sterfkennisse 1834-1919
2. Kaapse Boedels 1918-1921
3. Kimberley Sterfkennisse 1871-1915
4. Natal Boedels 1850-1901
5. Vrystaatse Sterfkennisse 1854-1930
6. Vrystaatse Boedels 1890-1930 (onvolledig)
7. Zimbabwiese Sterfkennisse
 - (a) Salisbury 1890-1976
 - (b) Bulawayo 1959-1976
8. Doop-, huweliks- en lidmaatregisters
 - (a) NG Kerk in Suid-Afrika, Botswana, Kenia, Namibië, Tanzanië, Zimbabwe 1652-2006 (Insluitend Doopindekse 1856-1898)
 - (b) Verenigende Gereformeerde Kerk (vroeër belend as NG Sendingkerk) 1790-2005
 - (c) Lutherse Kerk Kaapstad, Stellenbosch, Wynberg 1778-1938
 - (d) Voortrekkerregisters 1837-1850
 - (e) Geref. Kerk in Suid-Afrika (1864-1988 – nie volledig), Lusaka en Outjo
 - (f) Ned. Herv. Kerk in Suid-Afrika (1853-1981), Angola (1885-1981), Botswana (1914-1988), Kenia (1910-1939), Namibië (1919-1988), Tanzanië (1905-1959), Zambië (1928-1967), Zimbabwe (1920-1980)
 - (8) Anglikaanse Kerk in Zimbabwe 1890-1958

B. FOTOKOPIEë VAN REGISTERS

1. Piketberg Doopregister 1861-1903
2. Piketberg Huweliksregister 1891-1901
3. Uitenhage Doopregister 1849-1876
4. Soutpansberg
5. Huweliksregister van die Landdros van Potchefstroom 1838-1870
6. Huweliksregister van Pniel 1844-1923
7. Huweliksregister van St. Stephen's Anglikaanse Kerk, Paarl 1875-1915

C. PEGIS DATABASIS

Port Elizabeth Genealogiese Inligtingstelsel (PEGIS) wat o.l.v. Prof. Gideon De V. De Kock tot stand gekom het. Dit bestaan tans uit meer as 500 000 individue en 'n verdere 175 000 plus huwelike en word gereeld opdateer. Navorsers wat by GISA wil werk, kan gebruik maak van die databasis en uitdrukke van afstammingslyne vanuit die databasis word onderneem. Enige verdere versoeke moet aan die PE Genealogiese Navorsingsgroep gerig word vir oorweging.

D. INDEKSE

1. Kaaplandse Boedels 1834-1943
2. Noord-Kaap Boedels 1871-1956
3. Oos-Kaap Boedels 1956-1961
4. Testamente 1689-1812
5. Kaaplandse Likwidasië- en Distribusierekeninge 1700-1877
6. Natalse Boedels 1840-1969
7. Vrystaatse Boedels 1836-1930
8. Transvaalse Boedels 1873-1993

E. KIESERSLYSTE

1. Volksraad 1983 en 1989
2. Kaapland vir enkele jare
3. Zimbabwe 1899-1945

F. ADRESBOEKE (DIRECTORIES)

1. African Court Calendar (Cape Almanac) (enkele nommers vanaf 1801⁴⁶)
2. Verskeie nommers van streeksadresboeke (vir enkele jare)⁴⁷
3. Volledige Kerkalmanakke van 3 Afrikaanse susterskerke

G. OPGAAFROLLE

1. Alfabetiese Opgaafrolle 1682-1782 (UWK se rekenaarverwerking)
2. H.F. Heese. *Die Verspreiding van rykdom onder die Kaapse burgers 1692, 1723 en 1752*, Bellville, Universiteit van Wes-Kaapland, n.d.

H. BIBLIOTEEK

1. Algemeen genealogies naslaanwerke
2. Familieregisters en -geskiedenis
3. Dorps- en streeksgeskiedenis
4. Gemeentegeschiedenis
5. Algemene SA geskiedenis
6. Heraldiese naslaanwerke
7. Enkele individuele werke:

1820 SETTLER MUSEUM, *British Settler genealogy*, Grahamstown, 1820 Settler Museum, n.d. (In two volumes)

HISTORICAL SOCIETY OF PORT ELIZABETH, *Looking back 1961-1993*, Port Elizabeth, Historical Society of Port Elizabeth

⁴⁶ Sien Bylaag 1

⁴⁷ Sien Bylaag 2

- KRZESINSKI, Annemarie, *Boedelinventaris van erflatings in die distrik Stellenbosch 1679-1806*, Stellenbosch, Stellenbosch Museum, n.d. (In veertien dele, met alfabetiese registers van erflatings en plaasname)
- LE ROUX, J.G., *Bewaarders van ons erfenis 1850; 'n lys van grondeienaars in 1850*, Paarl, Skoolstr. 32, J.G. Le Roux, n.d. (Saamgestel uit die opgawes wat landdroste in 1850 in opdrag van Sir Harry Smith ingelewer het oor die grondeienaars en hulle eiendom in elke distrik vir publikasie in die *Cape Colonial Gazette*.)
- MAKIN, A.E., *The A.E. Makin papers on the 1820 Settlers of Salem (Hezekiel Sephton's Party)*, A.E. Makin, 1971 (In thirty volumes with an index)
- REITZ, A.L. and BOTHA, P., *Register of farms in Transvaal*, Pretoria, A.L. Reitz & P. Botha, 1926
- SELLICK, W.J.S., *Uitenhage: past and present*, Uitenhage, W.J.S. Sellick, 1904

André Kellerman
 STELLENBOSCH
 21.06.2002

BYLAAG 1

- African Court Calendar 1801;1812; 1813; 1814; 1819*
African Calendar 1802
Almanak voor de Kaap de Goede Hoop 1804
Lyst van alle collegien, civile en kerkelijke ambtenaaren, in de Bataafsche volksplanting aan den Zuidpunt van Africa 1806

BYLAAG 2

- Cape Times South African directory 1938; 1940; 1943; 1955*
Cape Town directory 1867
General directory and guide-book to the Cape of Good Hope and its dependencies, as well as Natal, Free State and the Transvaal 1879; 1880; 1882; 1883; 1885;1886
Kimberley yearbook and directory, 1906-1907
Lochhead's Bloemfontein directory, 1901
Lochhead's guide, hand-book and directory of Pretoria, 1912
Port Elizabeth year book and directory, 1910
South African directory advertiser 1831
The Official army list for the quarter ending 30th March 1901
The Monthly army list: March 1898; May 1902; April 1903; Aug. 1914
The Prominent men of Cape Colony, 1902
Transvaal book almanac and directory for 1877
Who's who in Southern Africa, 1917-

DEPARTEMENT VAN NASIONALE OPVOEDING
DEPARTMENT OF NATIONAL EDUCATION
STAATSARGIEFDIENS
STATE ARCHIVES SERVICE
AANVRAAGVORM • REQUISITION FORM

NAAM/NAME.....
(Hoofletters/Capital letters)

Tafelnommer/Table No.

ARGIVALIA BENODIG • ARCHIVALIA REQUIRED

Verwysingsletters
Reference letters

Bandnommers (slegs 3)
Volume No's. (3 only)

Datum/Date.....

Handtekening/Signature

TERUGONTVANG • RETURNED

Parafering van Rekordkierk/Initials of Record Clerk

Datum/Date..... G.P.-S. 014-0157 DNO-121

LIBRARY
REQUISITION FORM

DEPARTMENT OF ARTS, CULTURE, SCIENCE AND TECHNOLOGY
DIPHATEMENTE LA BOKGARO, SETSO, SAENSE LE THEKNOLOGI
IDIPHATDMENTE YE-ART, ANASIKO, ISAYENSE NE THEKNOLOGI
DEPARTEMENT VAN KUN, KULTUUR, WETENSKAP EN TEGNOLOGIE

NATIONAL ARCHIVES OF SOUTH AFRICA
NASIONALE ARGIEF VAN SUID-AFRIKA
DIAXHAEFE TSA BOSETSHABA TSA AFRIKA BORWA
MISEBENZI YOKULONDOLOZWA KWAMAGUGU ASENINGIZIMU AFRIKA

SURNAME
VAN

TABLE NO.
TAFELNR.

DATE
DATUM

TITLE
TITEL

AUTHOR
SKRYWER

CLASS NO. - KLASNR.

Genealogiese Bronne by die Drakenstein Heemkring

1. Doopregisters:

- a. Drakenstein 1694-1804 - Fotostate in bundels gebind.
- b. Paarl 1804-1881 - Fotostate in bundels gebind.
- c. Drakenstein Deel 1, 1694-1732 - Alfabeties gerangskik.
- d. Drakenstein Deel 2, 1733-1759 - Alfabeties gerangskik.
- e. Drakenstein Deel 3, 1760-1789 - Alfabeties gerangskik.
- f. Drakenstein/Paarl Deel 4, 1790-1819 - Alfabeties gerangskik.
- g. Paarl Deel 5, 1820-1849 - Alfabeties gerangskik.
- h. Paarl Deel 6, 1850-1881 - Alfabeties gerangskik.

Hierdie dele is getik en dus maklik leesbaar.

2. Huweliksregisters

- a. Drakenstein 1717-1804 - Fotostate in bundels gebind.
- b. Paarl 1804-1875 - Fotostate in bundels gebind.
- c. Drakenstein Deel. 1, 1717-1749 - Alfabeties gerangskik.
- d. Drakenstein Deel. 2, 1750-1779 - Alfabeties gerangskik.
- e. Drakenstein/Paarl Deel 3, 1780-1809 - Alfabeties gerangskik.
- f. Paarl Deel 4, 1810-1839 - Alfabeties gerangskik.
- g. Paarl Deel 5, 1840-1869 - Alfabeties gerangskik.
- h. Paarl Deel 5a, 1855-1864 - Alfabeties gerangskik.
- i. Paarl Deel 6, 1870-1875 - Alfabeties gerangskik

Hierdie dele is getik en dus maklik leesbaar.

3. Plaaseienaars:

Die name van agtereenvolgende plaaseienaars met hul gades tot minstens 1850 is beskikbaar volgens veldkornetskappe. Die volgende veldkornetskappe is ondersoek:- Agter-Groenberg, Agter- Paarl, Blouvillei, Bovlei, Daljosafat, Franschhoek, Groot- Drakenstein, Klein-Drakenstein, Noorder-Paarl, Paardeberg, Simondium, Suider- Paarl en Voor-Groenberg.

Die volledige opgedateerde Bewaarders van ons Erfenis-reeks sowel as die Ons Drakensteinse Erfgrond-reeks is in PDF formaat beskikbaar teen R70.00 per volume.

4. Glasnegatiewe:

Daar is sowat 30000 glasnegatiewe van persone, geboue en natuurtonele geneem tussen 1860 en 1910 en volledig gedigitaliseer. Harde of digitale kopieë daarvan is beskikbaar teen betaling.

5. Gepubliseerde Familieboeke

Eksemplare van die meeste gepubliseerde Familieboeke asook sommige manuskripte is beskikbaar.

Soektog in Moormoonse Kerk se Katalogus

Stap 1: Gaan na <https://familysearch.org/catalog/search>

Hiermee 'n deel van die betrokke blad:

Stap 2: Click op **Keywords** en tik die woorde **Kimberley South Africa** in die betrokke veld.

Die blad sal nou as volg vertoon:

Stap 3: Click op **Search**

Op 'n soektog op 19 Augustus 2016 vir die woorde **Kimberley South Africa** was daar 41 verwysings.

Die 15de item op die lys is **Probate records 1871-1937** en dit is 'n verwysing na 'n versameling Kimberley Boedels vir die periode 1871-1937.

Die betrokke item is laaste op die gedeelte van die lys van 41 items wat hierna vertoon.

Search Results for FamilySearch Catalog

 [PRINT](#)  [Catalog Print List \(0\)](#)

1-20 of 41 results

[South Africa, Cape Province, Kimberley, marriage records](#)

Author: Western Cape Records and Archive Services

[South Africa, Dutch Reformed Church records, Stellenbosch Archive, 1660-2011](#)

Author: Dutch Reformed Church Archives (Stellenbosch, South Africa)

[Alphabetical list, Master of the Supreme Court, Kimberley, 1871-1902, estates](#)

Author: South Africa. Cape Archives Depot; Cape Province (South Africa).
Supreme Court (Kimberley)

[Southern Africa 1:500 000 2722 Kimberley = Suidelike Afrika 1:500 000 2722 Kimberley](#)

Author: Chief Director of Surveys and Mapping

[In the early days : the reminiscences of pioneer life on the South African diamond fields](#)

Author: Angove, John

[South Africa, Cape Province, Western Cape Archives records, 1796-1992](#)

[Civil registration \(deaths and some births\), Kimberley \(Cape Province\), 1871-1966](#)

Author: Kimberley (Cape Province). District Registrar

[Parish registers, Methodist Church, Kimberley \(Cape Province\), 1858-1962](#)

Author: Methodist Church. (Kimberley, Cape Province)

[Parish registers, Nederduitsch Hervormde Kerk, Kimberley \(Cape Province\) 1950-1990](#)

Author: Nederduitsch Hervormde Kerk. Gemeente Kimberley (Cape Province)

[Kimberley : turbulent city](#)

Author: Roberts, Brian

[Marriage records, 1883-1906](#)

Author: Kimberley (South Africa). Magistrate

[Probate records, 1871-1937](#)

Author: Cape Province (South Africa). Supreme Court (Kimberley)

Stap 4. Click op **Probate records 1871-1937**

‘n Deel van die webblad lyk so.

| NOTE | LOCATION | COLLECTION/SHELF | FILM/DGS | FORMAT |
|--|------------------------|--------------------|----------|---|
| Index, A-Z 1871-1887 A-Z 1888-1899 A-L 1900-1913 M-Z 1900-1913 D.N. 1-150 1871-1872 | Family History Library | International Film | 1295067 |  |
| D.N. 151-313 1872-1875 | Family History Library | International Film | 1295068 |  |
| D.N. 314-760 1876-1878 | Family History Library | International Film | 1295069 |  |
| D.N. 761-1792 1878-1884 | Family History Library | International Film | 1295070 |  |
| D.N. 1793-3379 1884-1886 | Family History Library | International Film | 1295071 |  |
| D.N. 3380-3735 1886-1887 | Family History Library | International Film | 1295072 |  |
| D.N. 3736-4121 1887-1889 | Family History Library | International Film | 1295073 |  |
| D.N. 4122-4199 1889 Separately filed estates: D.N. 3069, 3663, 3753, 3775, 3786, 3829, 3824, 3932, 3932, 3955, 3959, 4003, 4013, 4018, 4019, 4030, 4031, 4032, 4039, 4082, 4089, 4101, 4103, 4107, 4114, 4116, 4126, 4137, 4162, 4180, 4196, 4197, 4302 D.N. 4200-4300 1889 | Family History Library | International Film | 1295074 |  |

By **FORMAT** is die eerste 7 beelde ‘n kamera en die agste ‘n filmrol.

As mens op ‘n kamera click kry mens toegang tot die die dokumentreeks se beelde wat dan deursoek kan word soos bespreek in **Aanhangsel 13**.

Stap 5: Wanneer mens op die filmrol click lyk ‘n deel van die webblad as volg.

| Option | Price (ZAR) |
|---------------------------------------|-------------|
| Short-term Microfilm Loan (?) | R57.80 |
| Extended Microfilm Loan (?) | R144.49 |
| Short-term Microfilm Loan Renewal (?) | R57.80 |
| Extended Microfilm Loan Renewal (?) | R144.49 |

A 'Sign In' button is located at the bottom right of the table. A note at the bottom of the table states: '*Applicable state and local taxes may apply.'

Wanneer daar dus ‘n filmrol-karakter regoor die beskrywing verskyn, is die dokumentreeks se beelde nog nie op Familysearch-webtuiste beskikbaar nie.

As ‘n mens toegang tot die mikrofilms wil hê kan mens dit bestel en by jou naaste Family History Centre gaan raadpleeg.

Vir meer inligting oor die Family History Centres sien bl. 103.

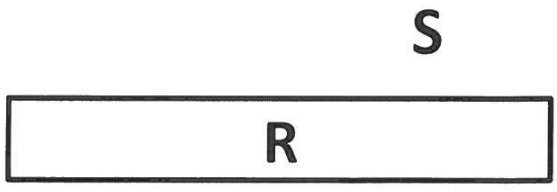
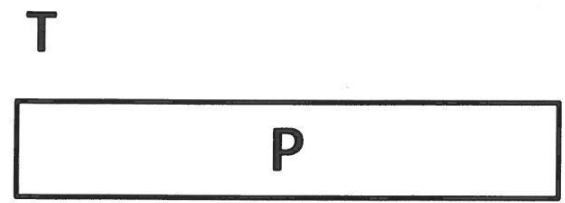
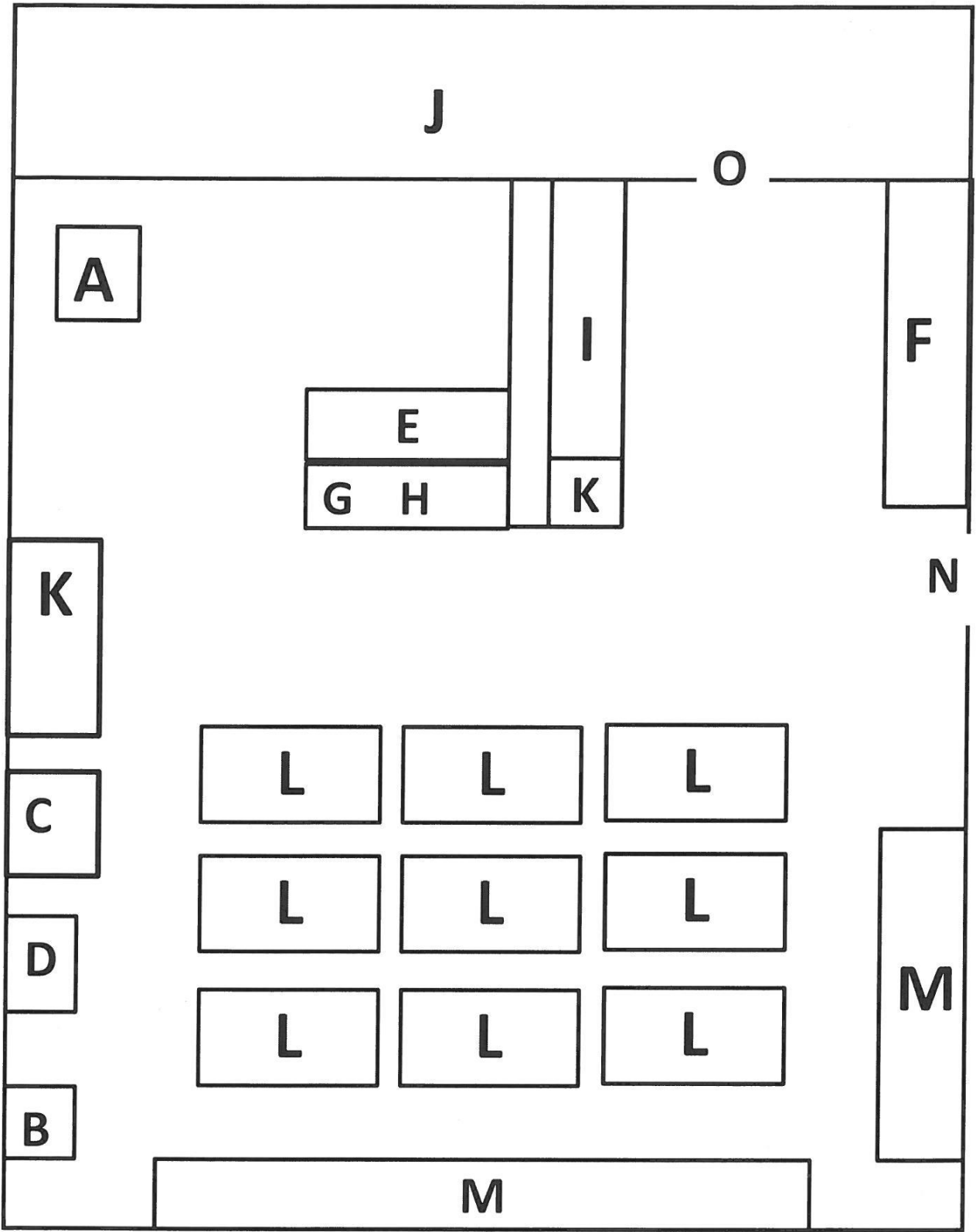

- A** - Rekenaar van Leeskamerbeampte
 - B** - Rekenaar van Genealogiegroep met geslagsregisters en ander Inligting.
 - C** - Mikrofilmdrukker.
 - D** - Mikrofilmleser.
 - E** - Leeskamerbeampte.
 - F** - Belangrikste rak. Genealogiese boeke en inventarisse.
 - G** - Punt waar aanvraagvorms gehou word.
 - H** -Toonbank waar register lê waarin aangeteken word.
 - I** - Tafel waar boeke en registers waarmee jy klaar is gesit word.
 - J**- Biblioteek – nie vir gebruik van publiek.
 - K** - Kabinet met indekskaartjies vir foto's.
 - L** - Tafels.
 - M** - Rakke met foto's in leers.
 - N** - Ingang na leeskamer.
 - O** - Ingang na biblioteek – deur altyd toe.
 - P** - Sekuriteit waar u aanteken as u arriveer.
 - Q** - Trap na boonste vloer.
 - R** - Kantore.
 - S** -Na Kleedkamers.
 - T** - Ingang.
-

REKORDS VAN GEREFORMEERDE KERK GEMEENTES

| GEMEENTE | JAAR GESTIG | LIDMAAT- REGISTERS | DOOP- REGISTERS | HUWELIK- REGISTERS. |
|--------------------------|----------------|------------------------------|-----------------------------|---|
| ALI WAL-NOORD | 1864 | 1864 - 1977 | 1864 - 1980 | 1870 - 1972 |
| BARKLY-OOS | 1872 | 1871 - 1973 | 1871 - 1978 | 1871 - 1971 |
| BETHAL, TVL | 1890 | 1890 - 1925 | 1890 - 1928 | 1905 - 1972 |
| BETHULIE, OVS | 1863 | 1865 - 1972 | 1864 - 1980 | 1866 - 1971 |
| BOSHOF, OVS | 1872 | ONGEDATEERD | 1872 - 1948 | GEEN |
| BURGERSDORP, KP | 1860 | 1860 - 1963 | 1860 - 1941 | 1860 - 1971 |
| COLESBERG, KP | 1860 | 1860 - 1965 | 1860 - 1980 | 1861 - 1972 |
| DORDRECHT, KP | 1869 | GEEN | GEEN | GEEN |
| ELLIOT, KP | 1899 | 1884 - 1971 | 1933 - 1979 | 1884 - 1971 |
| FAURESMITH, OVS | 1865 | 1865 - 1907 | GEE | 1903 - 1954 |
| HEIDELBERG, TVL | 1890 | 1890 - 1970 | 1890 - 1932 | 1892 - 1972 |
| HOLPAN, KP | 1895 | GEEN | GEEN | GEEN |
| HUMPATA, ANGOLA | 1881 | 1881-1929 | 1881 - 1929 | 1879 - 1929 |
| JAMESTOWN, KP | 1899 | GEEN | GEEN | 1957 - 1968 |
| JOHANNESBURG (MAYFAIR) | 1896 | 1896 -1963 | 1896 -1937 | 1898 - 1971 |
| KRUGERSDORP, TVL | 1896 | 1896 -1971 | 1896 -1971 | 1896 - 1976 |
| LADYBRAND, OVS | 1872 | GEEN | GEEN | 1873 - 1971 |
| LICHTENBURG, TVL | 1893 | 1893 -1952 | 1893 -1938 | 1893 - 1971 |
| LYDENBURG, TVL | 1859 | 1903 - 1944 | 1860 - 1980 | 1889 - 1906 ; 1926 - 1955 ; 1960 - 1971 |
| MIDDELBURG, KP | 1860 | 1860 - 1936 | 1860 - 1985 | 1861 - 1971 |
| MIDDELBURG, TVL | 1890 | 1890 - 1965 | 1890 - 1971 | 1910 - 1972 |
| PARYS VREDEFORT, OVS | 1877 | 1903 - 1911 | GEEN | 1920 - 1971 |
| PAULPIETRSBURG, NATAL | 1899 | 1899 - 1951 | 1898 - 1951 | GEEN |
| PETRUSBURG, OVS | 1891 | 1902 - 1957 | 1870 - 1966 | 1924 - 1953 |
| PHILIPPOLIS, OVS | 1883 | 1901 - 1971 | 1903 - 1969 | 1908 - 1967 |
| PHILIPSTOWN, KP | 1863 | 1863 - 1976 | 1864 - 1963 | 1866 - 1970 |
| PIETERSBURG/ZOUTPANSBERG | 1859 | 1863 - 1972 | 1863 - 1949 | 1864 - 1971 |
| PIET RETIEF, TVL | 1875 | GEEN | GEEN | GEEN |
| POSTMANSBURG, KP | 1883 | 1883 - 1964 | 1883 - 1984 | 1883 - 1971 |
| POTCHEFSTROOM, TVL | 1863 | 1863 - 1945 ; 1985 - 1998 | 1863 - 1990 | 1863 - 1971 |
| PRETORIA, TVL | 1859 | 1863 - 1962 | 1863 - 1940; 1946 - 1963 | 1863 - 1972 |
| REDDERSBURG, OVS | 1859 | 1859 - 1948 | 1859 - 1948 | 1859 - 1971 |
| RUSTENBURG, TVL | 1959 | 1959 -1937 | 1852 - 1933 | 1859 - 1977 |
| STERKSTROOM, KP | 1887 | GEEN | GEEN | GEEN |
| STEYNSBURG, KP | 1872 | 1872 - 1963 | 1872 - 1977 | 1873 - 1972 |
| THABA 'NCHU, OVS | 1897 | 1897 - 1973 | GEEN | 1899 - 1948 |
| VENTERSBURG, OVS. | 1864 | 1902 - 1917 | 1864 - 1977 | 1903 - 1968 |
| VENTERSTAD, KP | 1875 | 1875 - 1955 | 1875 - 1984 | 1875 - 1971 |
| VOLKSRUST, TVL | 1893 | GEEN | GEEN | GEEN |
| VRYBURG, KP | 1886 | GEEN | GEEN | GEEN |
| VRYHEID, NATAL | 1897 | 1897 - 1954 | 1897 - 1977 | 1848 - 1972 |
| WATERBERG, TVL | 1859 | GEEN | GEEN | GEEN |
| WEPENER, OVS | 1897 | 1897 - 1951 | GEEN | 1935 |
| WOLMARANSTAD, TVL | 1899 | 1899 - 1965 | 1899 - 1980 | 1912 - 1971 |

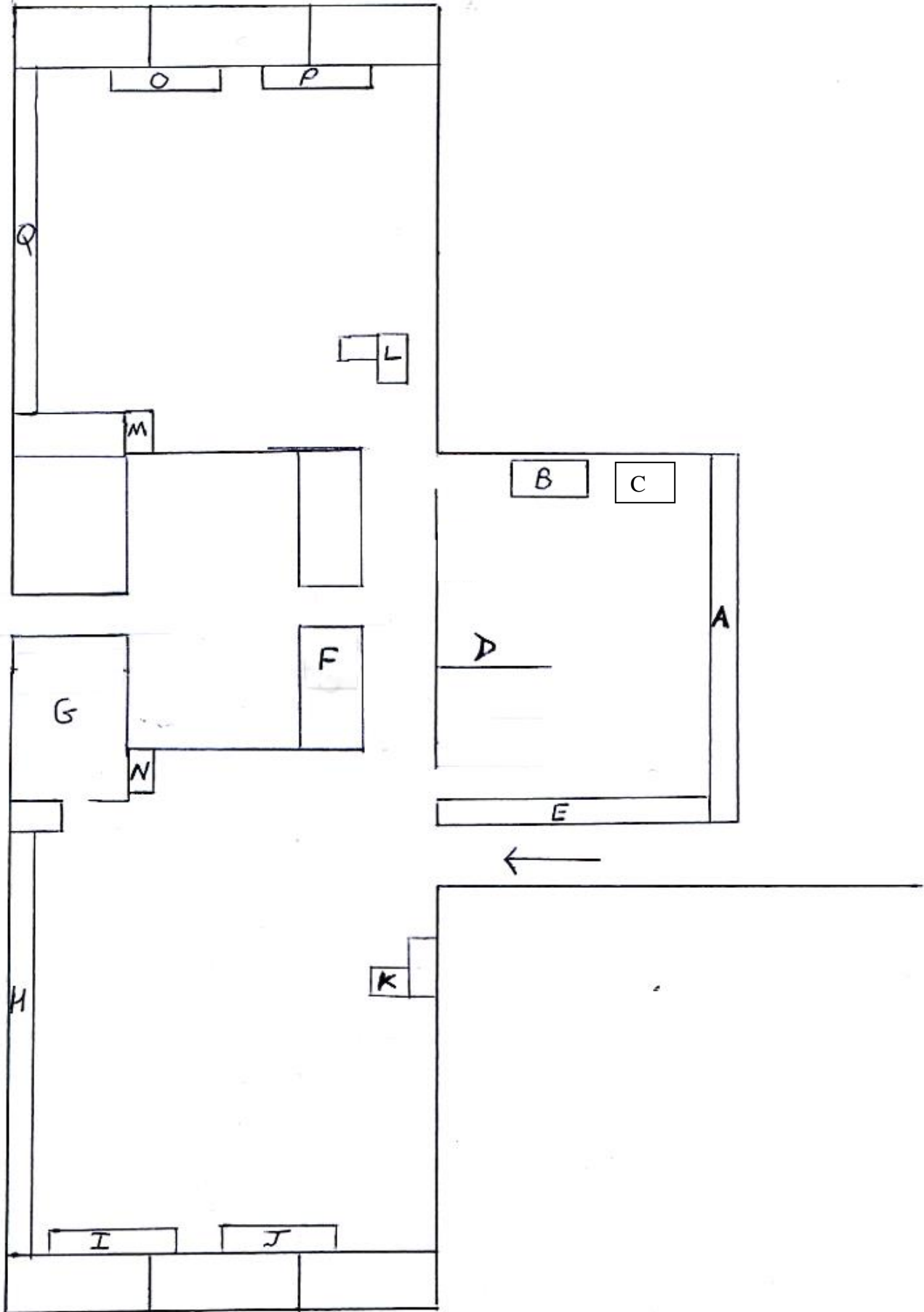

**GRONDPLAN VAN NASIONALE ARGIEF
KAAPSTAD SE LEESKAMER**

- A** Rak waarop inventarisse van argiefgroepe geberg word.
- B** Kaartjie-indekse op sterfteregisters (1758-1833) en op leningplaaslisensies (RLR-groep)
- C** Kaartjie-indeks op argief se biblioteekversameling.
- D** Lyste van inventaris-beskrywings teen 'n bord vasgespeld. Dit is ingedeel in bv. landdrosargiewe, privaat aanwinste ens. Kry hier die inventaris se verwysingsnommer bv. 1/1 en kyk dan op die rakke by A vir die betrokke inventaris.
- E** Op die rak is o.a. 'n aantal belangrike gepubliseerde bronne soos bv. De Villiers en Pama se *Geslagsregisters van Ou Kaapse Families*, woordeboeke en SESA; Gidse en Lyste van Argivalia; indekse op 'n verskeidenheid boedeldokumente.
- F** Aanvraagstrookies op leeskamerbeampes se toonbank, asook houers waarin voltooide aanvraagstrookies gegooi word.
- G** Kamer met rekenaarterminale waar toegang tot NAAIRS verkry kan word.
- H** Deel van argief se foto-versameling.
- I en J** Indekskaartjies op foto's
- K en L** Tafeltjies waarheen bodes items bring wat aangevra is
- M en N** Toonbank waarop items waarin klaar navorsing gedoen is geplaas word.
- O** Indekskaartjies op foto's
- P** Hierdie kabinet bevat kaartjie-indekse op 'n groot verskeidenheid ongepubliseerde bronne o.a. op *Marriage Registers Swellendam Magistrate 1805-1832; Matrimonial Court Proceedings (1818-1882)* en *Court of Justice Sentences*
- H** Deel van argief se foto-versameling.

- + Minutes of Special Meetings, Jul. 1987.
- + Notices of Meetings, Feb. 1969 - Sept. 1987.
- + General Correspondence, Aug. 1968 - Sept. 1987.
- + Bulletins, Feb. 1947 - Jun. 1987.
- + Annual Reports, 1965-1987.
- + Annual Audited Financial Statements, 1958-1987.
- + Final Audit books, 1983-1987.
- + Cash books, Oct. 1961 - Aug. 1987.
- + Petty cash book, Mar. 1967 - Oct. 1986.
- + Attendance registers, 1964-1987.
- + Subscription register, 1949-1987.
- + Lists of members, their birthdays and their enrolment dates, 1927-1986.
- + Birthday book.
- + Constitution, Club Motto, history, presidents' names, 1927-1987.
- + Press-cuttings, 1962-1973.
- + An edition of The South African Lady's Pictorial containing an article on the National Council of Women of South Africa, Jul. 1928.
- + Printed statement of aims.
- + Insignia.

KAB
 Accession
 A2448
 FJ Boonzaier Collection.
 1705
 1982
 Donor: Mrs. Ives, 1988; 3,50m; 65 vols.; transferred to A2039.

Franklin Jacobus Boonzaier (6 Oktober 1905 - 20 August 1987) conducted genealogical research as a hobby for close on 40 years.

- + Letters received by Boonzaier, Jan. 1950 - Jun. 1982.
- + Genealogical charts of families researched, e.g. Boonzaier, Burger, Greeff, Laubscher, etc.
- + Genealogical notes on the Boonzaier, Burger, Du Toit, Laubscher, Morkel and other families A - Z.
- + Indexes to families in the various districts of the Cape Colony.
- + List of Emigrant ships at Port Elizabeth, 1840-1862.
- + List of Immigrants from Switzerland.
- + Death Register of German and Scottish Settlers, 1877-1878.
- + Card index of books on Jews, British and Irish immigrants, medical officers and marriages.
- + Death Register of the Voortrekkers and genealogical notes on the Snyman family.
- + List of Cape Mounted Rifles.
- + List and death register of French families.
- + List of medical officers.
- + Lists and card index of clergymen at the various churches and missionary stations.
- + Registers of the Dutch Reformed Church and Cemetery at Mowbray, the St. Peter's Church at Mowbray, the Dutch Reformed Church at Wynberg, the St. John's Church at Wynberg, the St. Saviour's Church, the St. Paul's Church and the St. Thomas Church.
- + Lists of Baptisms in the Cape Colony.
- + Registers of Baptisms in Cape Town and Rondebosch, 1810-1854.
- + Index to Baptisms, clergymen and churches.
- + Indexes to Marriages and Matrimonial Court Records.
- + Registers of Death Notices and estates, Master's Office, Cape Town.
- + Register of Death Notices, Master's Office, Kimberley.
- + Photostat copy of the Vendu Roll of the Cape, Stellenbosch and Drakenstein Districts, 1705.

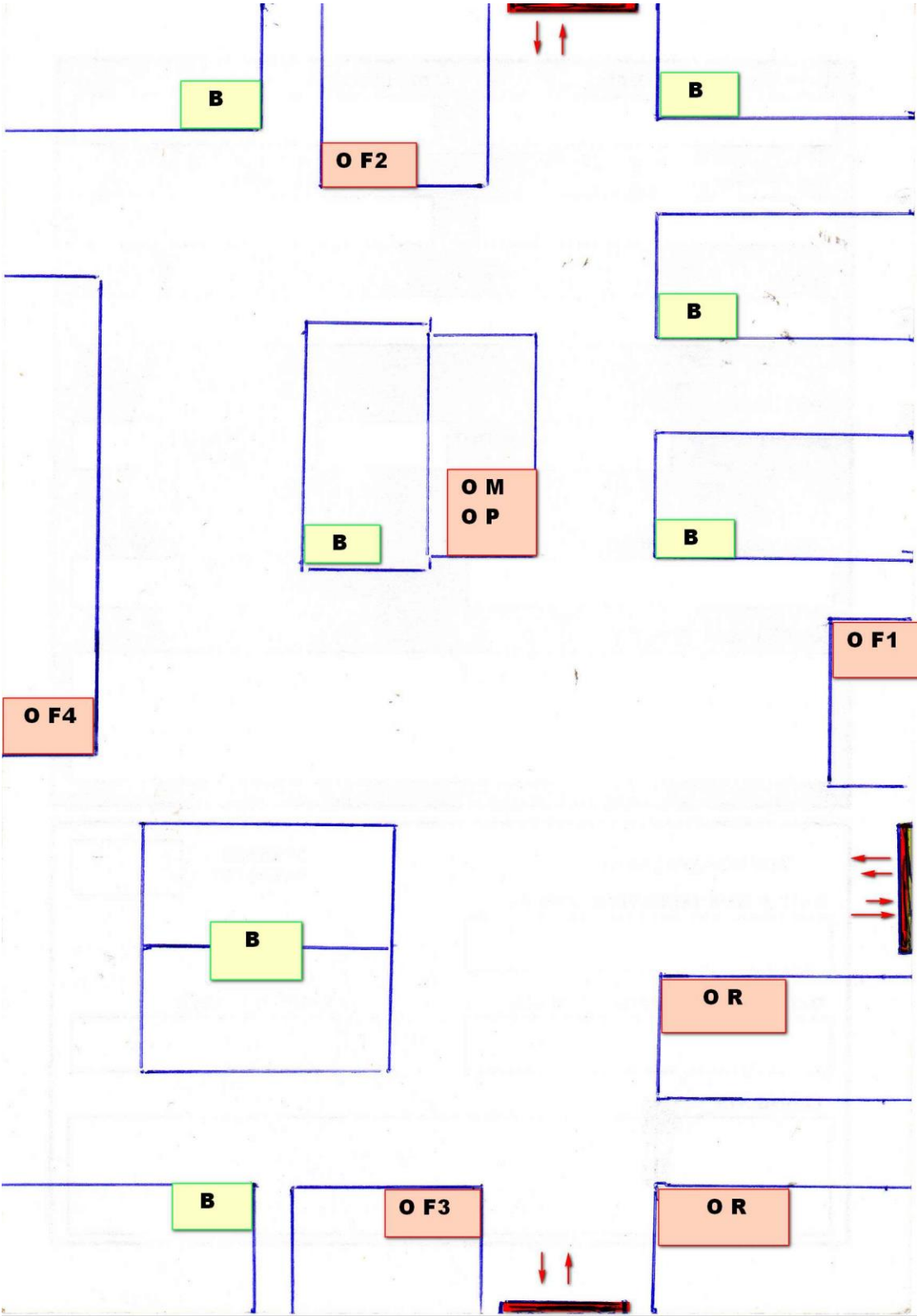

Vloerplan van die leeskamer van die Pietermaritzburg Provinsiale Argief.

Die vier pyltjies op die regterkant van die vloerplan dui die publieke ingang en uitgang aan.

O R: Ontvangstafel.

Ontvang hier die aanvraagstrokies waarop jy jou dokumente en ander materiaal aanvra. As jy nie 'n potlood het nie, kan jy hier een leen.

Daar is twee rekenaars op die tafel agter die ontvangstafel. Op die rekenaars kan soektogte op die Staatsargiefdiens se NAAIRS-databasis gedoen word.

Daar is ook 'n klein muurtjie waar jy jou aanvraagstrokies plaas waarna jy dan 'n klokke luit by die uitgang wat met twee pyltjies aangedui word.

By die uitgang is ook Familie registers en verskillende jare se telefoongidse

O F1 – Indekse op die Nasionale Argief en ander Provinsiale Argiewe se rekords.

O F2 – Indekse op Pietermaritzburg Provinsiale Argief se registers asook diverse pamflette.

O F3 - Glaskas waar registers is vir naslaan van geboortesertifikate en huwelikssertifikate.

Die deur hier lei na die kantoor van die personeel.

O F4 - Kas met kaartjie indekse op bronne in die Argief

O M – Filch leser.

O P – Fotostaatmasjien en drukker.

B – Tafels waar navorsers kan sit en navorsing doen.

KRONOS-ARTIKELS – 1979-2000

Vol.1 (1979)

- H.C. Bredekamp : Khoikhoi-Hollander-kontak buite die Kaapse Skiereiland tussen 1662 en 1679
H.F. Heese : Identiteitsprobleme in die sewentiende eeu
J.L. Hattingh : ‘n Ontleding van sekere aspekte van slawerny aan die Kaap in die sewentiende eeu
F.J. Nöthling : Woonbuurtskeiding en die Kleurlinge in Pretoria 1893 - 1918
J. Joubert : Die Instituut vir Historiese Navorsing as Argiefbewaarplek

BOOK REVIEWS AND FEATURES

F.R. Bradlow and Margaret Cairns: The Early Cape Muslims, a study of their mosques, genealogy and origins (A.A. Balkema, Cape Town, 1978)

Vol. 2 (1980)

- H.C. Bredekamp : Die Grondtransaksie van 1672
H.F. Heese : Familiëgeskiedenis van ‘n Paarlse familie
Georg Schmidt : Von Capo und Hottentotten
J.P.F. Moolman : Die Ontwikkeling van ‘n kleurgevoel by die Afrikaner
J. Joubert : Dagboek van ‘n Soldaat
H.W.D. van der Linde : A Review - “Mnguni”: Three hundred years

BOOK REVIEW AND FEATURES

Richard Elphick and Herman Giliomee (eds): The Shaping of South African Society, 1652-1820. Longman Penguin Southern Africa, Cape Town, 1979, with tables, figures, maps, pp.xvi and 415 - JL Hattingh

Vol. 3 (1981)

- J.L. Hattingh : Die Blanke nageslag van Louis van Bengale en Lijsbeth van die Kaap
J.C. Visagie : Louis Jacobus Nel: ‘n Voortrekkerleier uit die tweede linie

BOOK REVIEW AND FEATURES

A.M. Grundlingh Die “Hendsoppers” en “Joiners”, die Rasionaal en Verskynsel van Verraad. HAUM, Pretoria en Kaapstad, 1979) - HC Bredekamp

Vol. 4 (1981)

- A.J.B. Humphreys : Before Van Riebeeck - some thoughts on the later prehistoric inhabitants of the South-Western Cape
H.C. Bredekamp : Die lewe van 'n Khoikhoi-kaptein, Dorhà alias Klaas, 1669-1701
J.L. Hattingh : Slawevrystellings aan die Kaap, 1700-1720
H.F. Heese : Slawegesinne in die Kaap, 1665-1795
G.G. Visagie : Die belang van die Regsgeleerde by die Geskiedenis, met spesifieke verwysing na die tydperk 1652-1828

BOOK REVIEW AND FEATURES

- H.J. van Aswegen: Geskiedenis van Afrika van die vroegste oorspronge tot onafhanklikheid.* Academica, Pretoria en Kaapstad, 1980 - JL Hattingh
M.S. Appelgryn: Thomas Francois Burgers, Staatspresident 1872-1877. H.A.U.M., Pretoria en Kaapstad, 1979 - JL Hattingh
C.C. Eloff: Oos-Vrystaatse grensgordel - 'n Streekhistoriese voorstudie en bronneverkenning. Raad vir Geesteswetenskaplike Navorsing, Pretoria, 1980 - JL Hattingh

Vol. 5 (1982)

- A.J. Müller : The Impact of Slavery on the economic development of South Africa
J.L. Hattingh : Beleid en Praktyk: Die doop van slawekinders en die sluit van gemengde verhoudings aan die Kaap voor 1720
N.A. Worden : Violence, crime and slavery on Cape farmsteads in the eighteenth century
A.J. Böeseken : Wie was die vader van Lijsbeth van die Kaap?

BOOK REVIEWS AND FEATURES

- G.C. de Wet: Die Vryliede en Vryswartes in the Kaapse Nedersetting, 1675-1707.* Clark Boekhandel, Kaapstad, 1981 - HF Heese
Achmat Davids: The Mosques of Bo-Kaap. A social history of Islam at the Cape. The South African Institute of Arabic and Islamic Research, Athlone, Cape, 1980 - JL Hattingh
J. Spenser Trimingham: The Influence of Islam upon Africa (Second edition). Longman, Londen en New York, 1980 - JL Hattingh

Vol. 6 (1983)

- J.L. Hattingh : Naamgewing aan Slawe, Vryswartes en ander Gekleurdes
M. Cairns : Slave Transfers, 1658-1795. A preliminary survey

- J. Joubert : Die Skeepsjoernaal van Jacobus Verster
 A. Appel : Die Gekleurdes van die Westelike Klein-Karoo gedurende die 19de eeu: 'n sosiaal ekonomiese voorstudie

BOOK REVIEWS AND FEATURES

Ere-Professoraat aan dr. Anna J. Böeseken

A.J. Böeseken: Onder Suidersterre tussen die Ooste en die Weste, 1652-1795. (Tafelberg-uitgewers, Kaapstad, 1981) - HC Bredekamp

P.L. Scholtz, H.C. Bredekamp and H.F. Heese, Race Relations at the Cape of Good Hope, 1652-1795: A Select Bibliography, G.H. Hall & Co., Boston, Mass., 1982 - M Boucher (Unisa)

Vol. 7 (1983)

- M. Torrington : Genetiese afwyking as 'n uitdrukking van Historisisme
 J.L. Hattingh : Die Klage oor goeweneur W.A. van der Stel se slawebesit - 'n beoordeling met behulp van kwantitatiewe data
 H.F. Heese : Die Inwoners van Kaapstad in 1800
 J. Joubert : Nederduits Gereformeerde Kerken Vereenigingsacta - 1911 met spesiale verwysing na Klousule 10
 H.C. Bredekamp : 'n Historiese Blik vanuit Vlaandere op die wortels van Apartheid: 'n Poging tot Ontmitologisering

BOOK REVIEWS AND FEATURES

HC Bredekamp, Van Veeverskaffers tot Veewagters: 'n Historiese Onderzoek na betrekking tussen die Khoikhoi en Europeërs aan die Kaap, 1662-1679, IHN, Bellville, 1982

Vol. 8 (1984)

- G.D.J. Duvenage : 'n Teoretiese besinning oor institute as akademiese instellings
 D.J. van Zyl : Perspektiewe op die rol van Geskiedenis-institute op tersiêre vlak in Suid-Afrika
 A.G. Oberholster : Sinvolle Geskiedenisnavorsing
 P.W. Coetzer : Knelpunte rondom navorsing met besondere verwysing na institute
 G.J. Jooste : Navorsing: Spanwerk, individueel en opdragnavorsing
 S.J. Schoeman : Probleme rakende die bewaring en beskikbaarstelling van staatsargiewe vir navorsingsdoeleindes
 D.J. Jacobs : Die problematiek rondom die toeganklikheid to eietydse navorsingsmateriaal
 J.L. Hattingh : Institute vir historiese navorsing in Suid-Afrika: Hul prestasies en uitdagings

Vol. 9 (1984)

- J.L. Hattingh : A.J. Boëseken se addendum van Kaapse slawe-verkooptransaksies: Foute en regstellings
- K.J. Pedro : Die doopbediening aan slawe en vryswartes in die Kaapse Kerk, 1802-1812
- C. Saunders : Between slavery and freedom: the importation of prize negroes to the Cape in the aftermath of emancipation
- R. Shell : S.E. Hudson's "Slaves"

BOOK REVIEWS AND FEATURES

Emancipation Day and The Press, 1834-1984/ Vrystellingsdag soos berig in die Pers, 1834-1984

Vol. 10 (1985)

- M. Wessels : Die kultuur-historiese belang van die "hardebieshuise" van Hopefield
- M. Cairns : Freeblack landowners in the Southern Suburbs of the Cape Peninsula during the Eighteenth Century
- J.L. Hattingh : Grondbesit in die Tafelvallei. Deel I, Die eksperiment. Grondbesit van Vryswartes
- P.J. Rabie : The legacy of Georg Schmidt (1737-1743); an appraisal from an anthropologist
- A.J.B. Humphreys : A Kaleidoscope of values: changing perspectives on San society
- V.C. Malherbe : Arnoldus Tidor: an inquiry prompted by Cory
- J.S. Bergh : Kommissarisse in Brits-Kaffrarië onder sir Harry Smith, 1847-1852
- A. Appel : Die Raad van Opsieners, 1878-1922: Eerste verkose bestuursliggaam in Bethelsdorp

BOOK REVIEWS AND FEATURES

N Worden: Slavery in Dutch South Africa. Cambridge University Press, Cambridge, 1985

Vol. 11 (1986)

- G.D.J. Duvange : Die Historikus, die hede en die toekoms
- H.F. Heese : Mortaliteit onder V.O.C.-slawe, 1720-1782
- H.C. Bredekamp : Noordwaarts, langs die pad van die Khoisan: Verkenningstogte na die Koperberge tydens die kommandeurskap van Simon van de Stel

- P.J. van der Merwe : Verwikkelinge gedurende die twintigerjare van die 19de eeu wat die Suid-Afrikaanse Regswese beïnvloed het
- J. Joubert : Enkele politieke gebeure en beskouings soos weerspieël in sommige dokumente van die IHN-argief
- C. Saunders : “Mnguni” and “Three Hundred Years” revisited

BOOK REVIEWS AND FEATURES

JS Bergh en JC Visagie, The Eastern Cape Frontier Zone 1660-1980: a cartographic guide for historical research. (Butterworths, Durban, 1985). Inhoudsopgawe, voorwoord, fotos, kaarte, bibliografie en indeks, pp.83

Vol. 12 (1987)

- M. Slabert : The development of Criminology: from traditional to contemporary views on crime and crime causation
- H.C. Bredekamp : “Tot afschrikt van andre”: Die VOC-regstelsel en geweld ten opsigte van die Khoisan aan die Kaap, 1677-1705
- H.F. Heese : Kriminele sake: Hofuitsprake aan die Kaap, 1700-1750
- K. Elks : The Police and crime in Cape Town, 1825-1850
- G. Lubbe : Robben Island: The early years of Muslim resistance
- A. Davids : “My religion is superior to the law”: The survival of Islam at the Cape of Good Hope
- H. Phillips : Why did it happen? Religion and lay explanations of the Spanish 'Flu Epidemic of 1918 in South Africa

Vol. 13 (1988)

- A.J.B. Humphreys : A Prehistoric frontier in the northern Cape and western Orange Free State: archaeological evidence in interaction and ideological change
- J.C. Visagie : Jan en Breggie Pretorius van die Tregardt-trek
- D.M. Scher : ‘The Court of Errors’ - a study of the High Court of Parliament crisis of 1952
- J.L. Hattingh : Geskiedskrywing deur Bruines

Vol. 14 (1988)

- M. Hall : Historical archaeology and colonial expansion
- J.L. Hattingh : Om die Kaap te vergelyk
- H.C. Bredekamp : Georg Schmidt se poging tot transformasie van ‘n Overbergse Khoikhoi gemeenskap, 1737-1743
- J. Joubert : Die Witwatersrand: ‘n komplekse arbeidsituasie 1924-1933
- J.L. Hattingh : Kaapse Notariële Stukke waarin slawe van die Vryburgers en Amptenare vermeld word 1658-1670 - I

H.F. Heese : Enlightenment, Europeans and Slaves in 18th Century - South Africa

Vol. 15 (1989)

J.L. Hattingh : Kaapse Notariële Stukke waarin slawe van die Vryburgers en Amptenare vermeld word (II)
R.C. Shell : Samuel Hudson on Marriages and other customs at the Cape
H.F. Heese : Die Wet op die Verbod van Gemengde Huwelike van 1949 en die Nürenberger Gesetze van 1935

Vol. 16 (1989)

J.L. Hattingh : Dias: die begin van alles
H.C. Bredekamp : Khoisan versus Hugenote, 1688-1713
E. Messina : Ossewatrekke: Mites rondom Groot Trek-feeste
H.F. Heese : Ras en Etnisiteit: Suid-Afrikaanse perspektiewe in 1938 en 1988
R.E. van der Ross : Vyf honderd jaar se groepverhoudinge in die onderwys

No. 17 (1990)

J.L. Hattingh : Slawerny in die V.O.C.-Gebied
I. Blom : Defence in the Cape Colony under Batavian Rule, 1803-1806
A. Davids : The 'Coloured' Image of Afrikaans in Nineteenth Century Cape Town
M. Ajam : Dr. Abdullah Abdurahman - Benefactor of the Bo-Kaap
E. Messina : Geskiedenisnavorsing: Die Worstelstryd van UWK-Studente

REVIEW ARTICLE

Hans Heese : Challenging Certain aspects of Intergroup Relations in **The Shaping of South African Society, 1652-1840: A Review Article**

BOOK REVIEWS AND FEATURES

R Yeats, J Parkington and T Manhire, Pictures from the Past: a history of the interpretation of rock paintings of southern Africa (A.J.B. Humphreys)

No. 18 (1991)

- R. Shell : The Short Life and Personal Belongings of one Slave: Rangton of Bali, 1673-1720
- C Hummel : Port Alfred in the era of Modern War: Some Symptoms and Effects
- H.J. Lubbe : Vergeet die Arbeiders en wen die 'Kleurlinge': Die 'Swart Gevaar' -Propaganda in Kaapland gedurende die Parlementêre verkiesingstryd van 1928 tot 1929
- A.C. Redlinghuis : Geforseerde Residensiële Hervestings in Bellville, 1950-1960

BOOK REVIEWS AND FEATURES

Challenging Certain aspects of intergroup relations in **The Shaping of South African Society, 1652-1840:**

(A) A response to Hans Heese (Richard Elphick and Robert Shell)

(B) A response to a response (Hans Heese)

MD Nash, ed., The Last Voyage of the Guardian, Lieutenant Riou, Commander 1789-1791 (Patrick Cullinan)

B Nasson, Abraham Esau's War: a Black South African War in the Cape, 1888-1902 (Leopold Scholtz)

W James and M Simons, eds., The Angry Divide: Social and Economic History of the Western Cape (Christopher Giffard)

The Reader's Digest Association of South Africa, Reader's Digest Illustrated History of South Africa: The Real Story (DM Scher)

T Cameron en SB Spies, reds., Nuwe Geskiedenis van Suid-Afrika (Hans Heese)

No. 19 (1992)

- E. Elbourne : Early Khoisan Uses of Mission Christianity
- R. Shell : Religion, Civic Status and Slavery from Dordt to the Trek
- N. Tisani : The Shaping of Gender Relations in Mission Stations
- A. Davids : Muslim-Christian Relations in Nineteenth Century Cape Town, 1825-1925
- G. Baines : 'In the World But Not of It': Bishop Limba and the Church of Christ in New Brighton, c.1929-1949
- E. Messina : Die Churches' Urban Planning Commission: Van Socio-Humanistiese tot Sosio-Politiese Agent, 1968-1990
- G.J. Schutte : Nogmaals Rangton van Bali
- R. Shell : Rangton van Bali (1673-1720): Roots and Resurrection

BOOK REVIEWS

RE van der Ross, ed., Say It Out Loud: The APO Presidential Addresses and Other Major Political Speeches (1906-1940) of Dr Abdullah Abdurahman (Henriëtte Lubbe)

P. Schoonees, red., Inskripsies op padroes, posklippe, grafstene en bakens (Matilda Burden)

ELP Stals, ed., The Commission of W.C. Palgrave. Special Emissary to South West Africa 1876-1885 (Keith Gottschalk)

Wieke van Delen, red., Annale van die Suid-Afrikaanse Kultuurhoriese Museum, vol 4, no. 1, Desember 1991 (Matilda Burden)

REPORT

Conference: People, Power & Culture - The History of Christianity in South Africa, 1792-1992 (Report from Colin Bundy)

No. 20 (1993)

- A. Odendaal : 'Even White Boys Call Us "Boy"!': Early Black Organisational Politics in Port Elizabeth
- G. Addler : From the 'Liverpool of the Cape' to 'The Detroit of South Africa': The Automobile Industry and Industrial Development in the Port Elizabeth-Uitenhage Region
- J. Robinson : The Politics of Urban Form: Differential Citizenship and Township Formation in Port Elizabeth 1925-1945
- J. Cherry : The Myth of Working Class Defeat: Port Elizabeth in the Post-War Years
- M. Adhikari : Protest and Accommodation: Ambiguities in the Racial Politics of the APO, 1909-1923

COMMENT

Hermannus Hoetink and Gert Oostindie **Robert Shell's "Rangton van Bali": A Note of the Dutch Historiography of Slavery**

INTERVIEW

An interview with Anna J. Boëseken (by Robert Shell)

BOOK REVIEWS

CC Saunders, Writing History: South Africa's urban past and other essays (Gary Baines)

HC Bredekamp, red., Afrikaanse Geskiedskrywing en Letterkunde: Verlede, hede en toekoms (Pieter Fourie)

CC Crais, **The Making of the colonial order: White supremacy and black resistance in the Eastern Cape** (James Ravel)

R Vigne, ed., **Guillaume Chenu de Chalezac, the ‘French Boy’** (Richard Bouch)

P Silva, ed., **The Albany Journals of Thomas Shone** (Basil le Cordeur)

P Ntantala, **A Life’s Mosaic** (Jeff Peires)

A Odendaal and R field, eds., **Liberation Chabalala: The World of Alex la Guma** (Hein Willemse)

M Lenta, eds., **Olive Schreiner: Thoughts on South Africa** (Peter Merrington)

AP Brink, **Inteendeel** (Christina Landman)

L. Callinicos, **A Place in the City: The Rand on the Eve of Apartheid** (Henriëtte Lubbe)

REPORT

Conference Report: “The place of Port Elizabeth in South African History and Historiography” (Gary Baines)

No. 21(1994)

- Russell Viljoen : Revelation of a Revolution: The Prophecies of Jan Parel, *Alias Onse Liewe Heer*
- Jessie Strauss : Die Veldslag van Nouroegas
- Martin Legassick : Context, Historiography, Sources and Significance
- Uma Mesthrie : The Tramway Road Removals, 1959 - 61
- Tim Goetze : Where in “The Hell” are the People: The Otto Du Plessis Road and the Depopulation of a Valley
- Henriëtte Lubbe : Die Algemene Verkiesing van 1994 en die “Bruin” Stem in die Wes-Kaap

COMMENT

Robert Ross

Naevii Ukaas: The Cedarberg San in 1830

BOOK REVIEWS

Mohamed Adhikari, **“Let us live for our children”: The Teacher’s League of South Africa, 1913-1940** (Franklin Sonn)

Neville Alexander, **Robben Island Dossier, 1964-1974: Report to the International Community** (Cecil Esau)

Louis Brenner, ed., **Muslim Identity and Social Change in Sub-Saharan Africa** (Andrew B. Smith)

Jacob Brits, **‘Doing History’: A Practical Guide to Improving Your Study Skills** (E.A. Messina)

Div Looks Back: The Memoirs of Sir De Villiers Graaff (D.M. Scher)

Isobel Hofmeyr, 'We spend our years as a tale that is told': Oral Historical Narrative in a South African Chiefdom (Gary Minkley)
J.L. McCracken, New light at the Cape of Good Hope: William Porter, the father of Cape Liberalism (T.R.C. Davenport)
Kirsten Mckenzie The Making of an English Slave-owner: Samuel Eusebius at the Cape of Good Hope, 1796-1807 (Robert Shell)
Chris Schoeman, District Six: The Spirit of Kanala (Henriëtte J. Lubbe)
L. Switzer, The Power & Resistance in an African Society: The Ciskei Xhosa and the making of South Africa (Gary Baines)
Nigel Worden, The Making of Modern South African (A. Lawal)

No. 22 (1995)

| | |
|-------------------------|--|
| Robert Shell | The March of the Mardijckers: The Toleration of Islam at the Cape, 1633-1861 |
| Yvette Abrahams | 'Take Me to Your Leaders': A Critique of <i>Kraal and Castle</i> |
| Henry J. Bredekamp | The Battle of Muizenberg (1795): The Moravian Missionaries and the Telling of <i>Corps Pandouren</i> History |
| Achmat Davids | Imams and Conflict Resolution Practices among Cape Muslims in the Nineteenth Century |
| Elizabeth van Heyningen | Gentoo - A Case of Mistaken Identity |
| Gary Baines | The Politics of Welfare: The Provision of Housing and Services in New Brighton, Port Elizabeth, c. 1920-1944 |
| Ernest Messina | 'Kleurlinge is ook Swart': Swartbewustheid in die Wes-Kaap tot 1977 |

BOOK REVIEWS

Trewhella Cameron, Jan Smuts: an illustrated biography; Piet Beukes, The Religious Smuts (Martin Legassick)
David Duncan, The Mills of God: The State and African Labour in South Africa, 1918-1948 (Monday Mangvwat)
Roy H. du Pré, Separate But Unequal: The 'Coloured' People of South Africa - A Political History (Godfrey Muriuki)
John Keene, South Africa in World War II: A Pictorial History (Bill Nasson)
Anne R. Kotze, The Re-appearing Moon, Letters of a Missionary Priest in Pondoland, 1892-1942 (I.G. Farlam)
Christina Landman, The Piety of Afrikaans Women: Diaries of Guilt (Denise Ackerman)
Margaret McCord, The Calling of Katie Makanya (Peter Merrington)
Shulu Marks, Divided Sisterhood: Race, Class and Gender in South African Nursing Profession (Leonora G. Adriaans)
Joanna MacRae and Anthony Zwi, War and Hunger, Rethinking International Responses to Complex Emergencies (Diane Wylie)
William Minter, Apartheid's Contras: An inquiry into the roots of war in Angola and Mozambique (Christelle Terreblanche)

Robert Ross, Beyond the Pale: Essays on the History of Colonial South Africa (Russel Viljoen)

Robert Shell, Children of Bondage: A social history of the slave society at the Cape of Good Hope, 1652-1838 (Hermann Giliomee)

Philida Brooke Simons, Old Mutual, 1845-1995 (Timothy Keegan)

Nigel Worden and Clifton Crais, Breaking the Chains: Slavery and its legacy in the nineteenth-century Cape Colony (R.L. Watson)

No. 23 (1996)

- Yvette Abrahams : Was Eva Raped? An Exercise in Speculative History
- Christine Landman : The Religious Krotoa (c1642 - 1674)
- Karel Schoeman : Kaapse Stamouers: Die Voorsate van Machtelt Smit, 1661 - 1749
- Patricia van der Spuy : ‘What, Then, Was the Sexual Outlet for Black Males?’: A Feminist Critique of Quantitative Representations of Women Slaves at the Cape of Good Hope in the Eighteenth Century
- Kirsten McKenzie : Wollstonecraft’s Models?: Female Honour and Sexuality in Middle-Class Settler Cape Town 1800 - 1854
- Natasha Erlank : Writing Women In(To) Early Nineteenth Century Cape Town
- Wendy Woodward : The Petticoat and the Kaross: Missionary Bodies and the Feminine in the London Missionary Society, 1816 - 1828
- Cathy Burns : Louis Mvemve: A Woman’s Advice to the Public on the Cure of Various Diseases
- Gary Minkley : ‘I Shall Die Married to the Beer’: Gender, ‘Family’ and Space in the East London Locations, c1923 - 1952

BOOK REVIEWS

Vivian Bickford-Smith, Ethnic Pride and Racial Prejudice in Victorian Cape Town (Gary Baines)

Emile Boonzaaier, et al, The Cape Herders: A History of Khoikhoi of South Africa (H.C. Bredekamp)

Henry Bredekamp and Robert Ross, eds., Missions and Christianity in South African History (Margaret Nash)

Yusuf Da Costa and Achmat Davids, Pages from the Cape Muslim History (Mohammed Haron)

Saul Dubow, Illicit union: Scientific Racism in modern South Africa (A.J.B. Humphreys)

Hildegard H. Fast, ed., The Journal and Selected Letters of Rev. William J. Shrewbury, 1826-1835; First Missionary to the Transkei (Robert Ross)

Carolyn Hamilton, ed., The Mfecane Aftermath: Reconstructive Debates in Southern African History (Johannes Du Bruyn)

Mansoor Jaffer, Guide to the Kramats of the Western Cape (Mohammed Haron)

Karel Schoeman, Die Wêreld van Susanna Smit 1799-1863 (J.C. Visagie)
Margaret C. Snyder and Mary Tadesse, African Women and Development: A History
(Henriëtte Lubbe)

No. 24 (1997)

EDITORIAL

A. Bank & G. Minkley: Reading the Evidence: Implications of the Shift to a Heritage Paradigm in Khoisan Studies

ARTICLES

- Andrew B. Smith : Hunters on the Periphery: The Ideology of Social Hierarchies Between Khoikhoi and Soagqua
- Janette Deacon : 'My Heart Stands in the Hill': Rock Engravings in the Northern Cape
- Johannes W. Raum : Reflections on Rereading Peter Kolb with Regard to the Cultural Heritage of the Khoisan
- Nigel Penn : Notes Towards a Rereading of Peter Kolb
- Henry C. Jatti Bredekamp: Construction and Collapse of a Herrnhut Mission Community at the Cape
- Russel Viljoen : Making Sense of the Khoikhoi Cattle Killing of 1788: An Episode in Millenarianism in Khoikhoi Society
- V.C. Malherbe : Colonial Justice and the Khoisan in the Immediate Aftermath of Ordinance 50 of 1828: Denouement at Uitenhage
- Robert Ross : The Kat River Rebellion and Khoikhoi Nationalism: The Fate of an Ethnic Identification
- Alan G. Morris : The Griqua and the Khoikhoi: Biology, Ethnicity and the Construction of Identity
- Pieter Jolly : An Evaluation of Recent Oral Evidence Relating to Nguni Diviners and the South-Eastern San

BOOK REVIEWS

Mohamed Adhikari, James La Guma (Roger Field)

Mohamed Adhikari, Straatpraatjies: Language, Politics and Popular Culture in Cape Town, 1909-1922 (Shamiel Jeppie)

Alex Borraine, Janet Levy & Ronel Scheffer, eds., Dealing with the Past: Truth and Reconciliation in South Africa, and *H. Russel Botman and Robin M. Petersen, To Remember and to Heal: Theological and Psychological Reflections on Truth and Reconciliation* (Brent Harris)

Tilman Dederling, Hate the Old and Follow the New: Khoekhoe and Missionaries in early Nineteenth-Century Namibia, and *Karel Schoeman, ed., Griqua Records: the Phillipolis Captaincy 1825-1861* (Martin Legassick)

Alison Drew, ed., South Africa's Radical Tradition: a Documentary History, Vol. One: 1907-1950 and Vol. Two: 1943-1964 (Ciraj Rassool)

Catherine Higgs, The Ghost of Equality: the Public Lives of D.D.T. Jabavu of South Africa, 1885-1959 (Uma Mesthrie)

Christina Landman, ed., Digging up our Foremothers: Stories of Women in Africa (Carli Coetzee)

Robert E. Luster, The Amelioration of the Slaves in the British Empire, 1790-1833 (Andrew Bank)

Karel Schoeman, J.J. Kicherer en die Vroeë Sending, 1799-1806 (Henry Bredekamp)

Cornelius C. Thomas, Wakker, Wakker en aan die Brand (Trevor Oosterwyk)

REPORTS

Robert Ross

Khoisan Identities and Cultural Heritage Conference

No. 25 (1998/1999)

EDITORIAL

A. Bank & G. Minkley: Genealogies of Space and Identity in Cape Town

ARTICLES

Gerrit Schutte : Between Amsterdam and Batavia: Cape society and the Calvinist Church under the Dutch East India Company.

Antonia Malan : Chattels or Colonists? 'Freeblack' Women and their Households

Nigel Worden : Space and Identity in VOC Cape Town

Kirsten McKenzie : Franklins of the Cape: The *South African Commercial Advertiser* and the creation of a colonial public sphere

Vivian Bickford-Smith: Leisure and Social Identity in Cape Town, British Cape Colony, 1838-1910

Peter Merrington : 'Heritage, Pageantry and Archivism: Creed Systems and Tropes of Public History in Imperial South Africa, c1910

Martin Legassick : The Racial Division of Gordonia, 1921-1930

Leslie Witz : From Langa Market Hall and Rhodes' Estate to the Grand Parade and the Foreshore: Contesting Van Riebeeck's Cape Town

Wayne Dirk : The Western Cape as a Place on the Margin: Postwar Industrialization and the spatial politics of regional economic decline, 1930-1950

Sean Field : Ambiguous Belongings: Negotiating Hybridity in Cape Town, 1940s-1990s

Uma Mesthrie : Land Restitution in Cape Town: Public Displays and Private Meanings

- Carohn Cornell : Whatever Became of Cape Slavery in Western Cape Museums
- Steven Robins : Spicing up the multicultural (post)apartheid City

BOOK REVIEWS

- C. Breytenbach and B. Barrow, **The Spirit of District Six*** (S. Jeppie)
- M. Coleman, ed., **A Crime Against Humanity. Analysing the Repression of the Apartheid State*** (C. Saunders)
- E. Daniels, **There and Back: Robben Island 1964-1979*** (U. Mesthrie)
- M. Haron, **Muslims in South Africa: An Annotated Bibliography*** (Y. Dadoo)
- A. La Guma and M. Adhikari, **Jimmy La Guma: A Biography*** (A. Breidlid)
- S. Nuttall and C. Coetzee, **Negotiating the Past: The Making of Memory in Modern Sotuh Africa*** (L. Witz)
- J. Pauw, **Into the Heart of Darkness: Confessions of Apartheid's Assassins*** (B. Harris)
- M. Rall and B. Van Rijssen, **Spirits of the Ancestors/ Amandla Exinyanya Umoya Wezinyanya?*** (C. Rassool)
- K. Schoeman, **A Debt of Gratitude: Lucy Lloyd and the 'Bushman Work' of G.W. Stow*** (P. Skotnes)
- K. Schoeman, **Dogter van Sion: Machtelt Smit en die 18de-eeuse samelewing aan die Kaap,1749-1799*** (H. Bredekamp)
- A. Sibeko with J. Leeson, **Freedom in Our Lifetime*** (M. Abrahams)
- C. Smith, **Robben Island*** (H. Deacon)
- L. Switzer, ed., **South Africa's Alternative Press: Voices of Protest and Resistance, 1880s-1960s*** (C. Rassool)

REPORTS

Shamil Jeppie

'Problematising History and Agency: From Nationalism to Subalternity' Organised by the Centre for African Studies, University of Cape Town and held at the University of Cape Town, 22-24 October 1997

No. 26 (2000)

ARTICLES

- Ciraj Rassool : The Rise of Heritage and Reconstitution of History in South Africa
- Veronique Riouful : Behind Telling: Post-apartheid Representations of Robben Island's Past
- Noel Solani : The Saint of the Struggle: Deconstructing the Mandela Myth
- Steven Robins : Land Struggles and the Politics and Ethics of Representing "Bushman" History and Identity

- Brent Harris : Confessing the Truth: Shaping Silences through the Amnesty Process
- Premesh Lalu : Sara's Suicide: History and the Representational limit
- Frederick Hale : Defending the Great Trek Myth: Afrikaner Nationalists' Campaign in the Cape against Stuart Cloete's *Turning Wheels*
- Mohamed Adhikari : 'You Have the Right to Know': *SOUTH*, 1987-1994

BOOK FEATURE: (Andrew Bank)

- R. Ross, *Status and Respectability in the Cape Colony, 1750-1870 : A Tragedy of Manners*
- N. Penn, *Rogues, Rebels and Runaways: Eighteenth-Century Cape Characters*
- S. Newton-King, *Masters and Servants on the Cape Eastern Frontier*

BOOK REVIEWS

- G. Bizos, No One to Blame: In Pursuit of Justice in South Africa* (Michelle Norton)
- M. Brown, J. Erasmus, R. Kingwill, C. Murray and M. Roodt, Land Restitution in South Africa: A Long Way Home* (Uma Dhupelia-Mesthrie)
- A. Davidson and I. Filatova, The Russians and the Anglo-Boer War 1899-1902* (Bill Nasson)
- R. Elphick and R. Davenport (eds), Christianity in South Africa, A Political, Social and Cultural History* (Dirk Jacobus Smit)
- P.M. Krebs, Gender, Race and the Writing of Empire: Public Discourse and the Boer War* (Bheki Mngomezulu)
- N. Ngcelwane, Sahle Kahle District Six: An African Woman's Perspective* (Zuleiga Adams)
- P. Scully, Liberating the Family? Gender and Slave Emancipation in the Rural Western Cape* (Wendy Woodward)

75
The African
COURT CALENDAR
AND
DIRECTORY,
FOR
MDCCCXXI.

UNDER THE SANCTION OF GOVERNMENT.

COMPILED BY
A. RICHERT, Sen.

CAPE TOWN:

PRINTED AND SOLD BY THE COMPILER AT THE
GOVERNMENT PRINTING OFFICE.

1821.

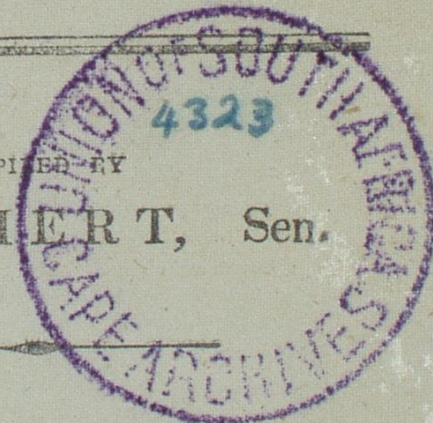

CONTENTS.

| Page. | Page. | | |
|---------------------------------|-------|----------------------------------|-----|
| Admiralty Court,..... | 15 | Gov. Resident, Simons Town, .. | 20 |
| Advocates, | 21 | — Residents in the different | |
| Agency of France,..... | 23 | Bays, | ib. |
| Almanac, | 169 | Hints on preparing & making | |
| Arrivals and Departures of | | Wine, | 88 |
| Ships, | 159 | His Excellency The Governor, .. | 5 |
| Ass. Commissary General,... | 112 | His Ex. The Acting Governor, .. | ib. |
| Ass. Com. Gen. of Accounts,... | ib. | Hon. E. I. Company's Agent, .. | 11 |
| Attornies, | 22 | Inland Customs, | 8 |
| Auditor General's Department, | 8 | — Rates of Col. Postage, .. | 107 |
| Bible and School Commission, | 19 | Inspector of Town Buildings, .. | 29 |
| Book of Rates, | 59 | Instructions, Port, | 65 |
| Burgher Senate, | 16 | — Wardmasters, .. | 68 |
| Colonial Paymaster's Office, .. | 10 | — Watchmen, | 72 |
| Colonial Agent, | 11 | Lombard and Discount Banks, .. | 9 |
| Corps, Royal African, | 122 | Lutheran Church, | 18 |
| — Cape, | 123 | Market Regulations, | 77 |
| Court of Appeals, | 6 | Medical Department, | 113 |
| Court of Justice, | 7 | Midwifery, Col. Instructor of .. | 17 |
| Court for Matrimonial and | | Naval Office, | 21 |
| Petty Law Cases, | 15 | Naval Hospital, | ib. |
| Customs, | 10 | Notaries, | 22 |
| — Simon's Town, | 20 | Officers on the Staff, | 111 |
| Deputy Adjutant General, .. | 112 | Office of Land Revenue, | 9 |
| Dep. Qr. Mr. General, | ib. | Order respecting the Assizing | |
| Dep. Barrack Mr. General, .. | ib. | of Ells, &c. | 75 |
| Directory, | 125 | Ordnance, | 114 |
| District of the Cape, | 30 | Orphan Chamber, | 14 |
| — Stellenbosch, | 31 | Orphan House, | 23 |
| — Swellendam, | 35 | Overseer of Town Canals, | 29 |
| — Graaff Reynet, | 38 | — Pounds, | ib. |
| — Uitenhage, | 42 | — Town Roads, | ib. |
| — Bathurst, | 44 | Port Office, | 11 |
| — Tulbagh, | ib. | Post Office, | 12 |
| — George, | 47 | Post Waggon, | 64 |
| Eng. & Dutch Free School, .. | 19 | Printing Office, | 13 |
| English Church, Cape Town, .. | 17 | Privileged Schools, | 19 |
| — Simon's Town, | 20 | Proclamation for the Town of | |
| Enregistrement of Slaves, | 10 | Bathurst, | 86 |
| Fiscal's Department, | 7 | Rates of Commission, | 108 |
| Firewardens, | 27 | Receiver General's Dep. | 8 |
| Garrison Staff, | 113 | Reformed Church, | 18 |
| Government Lands & Woods, .. | 13 | Regiment, 38th Foot, | 116 |
| Gov. Farm Groote Post, | 31 | — 54th — | 118 |

| | Page. | | Page. |
|--------------------------------|-------|-----------------------------|-------|
| Regiment, 72d Foot,..... | 120 | Sworn Translators, | 22 |
| Remarks on the Coast & Rivers, | 80 | Town Granary, | 23 |
| Roman Catholic Chapel, | 18 | ——— Market, | ib. |
| Royal Artillery,..... | 115 | ——— Postmaster, | 29 |
| ——— Engineers, | ib. | ——— Assizer, | ib. |
| Secretary's Office, | 6 | ——— Carpenter, | ib. |
| Sequestrator's Department, .. | 8 | Undertakers,..... | 23 |
| Slave Lodge,..... | 13 | Vaccine Institution,..... | 16 |
| Stamp Office,..... | 11 | Vendue Office,..... | 14 |
| Stamp Duties,..... | 49 | Victualling Office,..... | 21 |
| Somerset Hospital,..... | 17 | Wardmasters,..... | 24 |
| Supreme Medical Committee, | 16 | Wharf-Master's Office,..... | 11 |
| Sworn Land Surveyors,..... | 22 | Wine Taster's Department,.. | ib. |

C. van Wielligh, - Zwartland.
J. H. Rust, - - Zwartland, to the Zoutrivier.
J. van Renen, Jz. Groenekloof.
F. van Schalkwyk, Groenekloof.
C. H. Laubscher, Jr. Saldanhabaay's Veld.
J. B. Bester, - Zoutrivier and St. Helena-
baay's Veld.

CHURCH AT ZWARTLAND.

J. W. Stoll, Esq. Political Commissioner.
Rev. J. Scholtz, Minister.
Messrs. T. Mostert, Sr. and N. Mostert, Jz. Elders.
Messrs. J. P. du Toit, and J. S. Viljoen, Deacons.
W. H. Louyssen, Clerk and Government Schoolmaster.
P. A. Combrink, Sexton.

SCHOOL COMMISSION.

J. W. Stoll, Esq. President.
Members.
Rev. J. Scholtz, Messrs. T. Mostert, Sr. and N. Mostert, Jz.

Government Farm the Groote Post.

Mr. J. R. G. Klerck, Agent in Town.
Mr. H. Crowcher, Overseer at the Farm.

DISTRICT OF STELLENBOSCH.

D. J. van Ryneveld, Esq. Landdrost.

HEEMRADEN.

| | |
|--------------------------------------|--------------------------|
| Messrs. G. van der Byl, Sr. | Messrs. Arend Brink, Sr. |
| M. W. Theunissen. | C. J. Briers. |
| J. C. Faure, Sr. | J. A. Meyburgh, Sr. |
| Mr. P. C. van Blommestein, | Secretary. |

Robt. Shand, Esq. Acting District Surgeon, Resident Surgeon,
and Accoucheur, at Stellenbosch.
Mr. J. D. Camya, Clerk to the Landdrost.

Mr. J. C. de Korte, Chief Clerk.
Mr. J. G. G. Lindenberg, 2d do.—Mr. H. J. Borchers, 3d do.
Mr. O. M. Bergh, Superaumerary Clerk.
H. van der Horst, J. Knoep, and J. Albertyn, Messengers.

MEMBERS OF THE MATRIMONIAL COURT.

D. J. van Ryneveld, Esq. President.
Messrs. G. van der Byl, and M. W. Theunissen, Members.
Mr. P. C. van Blommestein, Secretary.
H. van der Horst, Messenger.

H. van de Graaff, Esq. Vendue Master.
Mr. J. J. Cornelissen, Vendue Clerk.
J. W. Hauptfleisch, Auctioneer.

D. Kenniburg, Under Sheriff.

Mr. J. G. Lindenberg, Post Waggon Master.

WARDMASTERS AT STELLENBOSCH.

Ward, No. 1.—Mr. J. L. Immelman.
2.—Mr. J. T. Kriel.
3.—Mr. J. F. G. Pietersen.
4.—Mr. H. J. Neethling, Hz.

CHURCH AT STELLENBOSCH.

D. J. van Ryneveld, Esq. Political Commissioner.

Rev. M. Borchers, Minister.
Messrs. Willem Wium, and J. C. Faure, Elders.
Mess. A. C. v. d. Byl, Jr. | Mess. J. Roux, Pz. } Deacons.
J. P. de Villiers, Jz. | C. Ackerman, }
J. J. Scholtz, Clerk.
J. N. Knoep, Organist.
A. S. van Coller, Sexton.

UNDERTAKERS.

A. S. van Coller,—H. van der Horst,—Joh. Fick, Paulz.

CHURCH AT THE PAARL.

D. J. van Ryneveld, Esq. Political Commissioner.
 Rev. J. W. L. Gebhard, Minister.
 Messrs. G. van der Byl, and P. Blignault, Elders.
 Mess. P. S. du Plessis, | Mess. A. de Villiers, Az } Deacons.
 J. du Toit, | A. M. Meiring. }
 P. de Roubaix, Clerk.
 Coenraad Luttig, Organist.
 J. J. Luttig, Sexton and Undertaker.

CHURCH AT SOMERSET.

D. J. van Ryneveld, Esq. Political Commissioner.
 Rev. _____ Minister.
 Mr. M. W. Theunissen, Elder.
 Messrs. P. G. Meyburgh, and H. Hendriks, Deacons.
 C. D. Wentzel, Jr. Clerk.
 J. D. Camyn, Organist.
 P. Weydeman, Sexton.
 A. J. Fabritius, and P. Weydeman, Undertakers.

DISTRICT SCHOOL COMMISSION.

D. J. van Ryneveld, Esq. President.
 Members,
 Rev. M. Borchers. | Messrs J. C. Faure.
 J. W. L. Gebhard. | G. van der Byl.
 Mr. Willem Wium, Sr. | P. Blignault.
 A. S. van Coller, Messenger.
 Mr. J. Martinson, District Translator, and Teacher of the
 English Language.
 Mr. G. van Coppenhagen, District Schoolmaster at Stellenbosch.
 Mr. P. de Roubaix, District Schoolmaster at the Paarl.

ESTABLISHMENT OF FIREWARDENS AT STELLENBOSCH.

FIRE-ENGINE, No. 1.
 Deputy ditto,
 Firewardens, | Jacob Cats.
 Jan Daniel Hugo.
 Paul Hugo.

FIRE-ENGINE, No. 2.

| | | |
|-----------------------|--|----------------------|
| <i>Firewardens,</i> | | <i>Deputy ditto,</i> |
| Petrus Johannes Cats. | | Johannes Victor. |
| Wynand Victor. | | |

FIRE-ENGINE, No. 3.

| | | |
|------------------------|--|----------------------|
| <i>Firewardens,</i> | | <i>Deputy ditto,</i> |
| Stephanus Krige. | | |
| Daniel Malan, Pieterz. | | |

ESTABLISHMENT OF FIREWARDENS
AT THE PAARL.

FIRE-ENGINE, No. 1.

| | | |
|------------------------|--|---------------------------|
| <i>Firewardens,</i> | | <i>Deputy ditto,</i> |
| J. W. Baard. | | Marthinus Joachim Muller. |
| A. J. de Villiers, Pz. | | |

FIRE-ENGINE, No. 2.

| | | |
|-------------------------|--|---------------------------|
| <i>Firewardens,</i> | | <i>Deputy ditto,</i> |
| P. Krige, Wz. | | Thileman de Villiers, Iz. |
| Willem de Villiers, Jz. | | |

Messrs. C. W. Wedemyer, and C. Lion, Surgeons.

Mr. J. M. Endres, Surgeon and Accoucheur.

Mr. Alexander Tardieu, Surgeon at the Paarl.

Mr. Pieter van Wyk, ditto at Somerset.

Petrus Nicolaas Lategan, Ferry-boat Man.
 Cornelis de Waal, Tz. Overseer of the Road over the Fransche
 Hoek Mountains.

FIELD-CORNETS.

| | |
|----------------------------|--------------------|
| Messrs. C. L. Neethling, - | Stellenbosch, |
| J. J. de Villiers, Dz. - | Moddergat, |
| H. C. Esterhuisen, - | Bottelary, |
| Jacobus Styn, - | Eerste Rivier, |
| H. R. de Vos, - | Somerset, |
| P. H. de Villiers, Dz. - | Groot Drakenstein, |
| D. Hugo, Pz. - | Franschehoek, |
| P. J. du Toit, Fz. - | Rivier zonder End, |
| P. W. Haupt, - | Paarl, |

| | | |
|------------------------|---|------------------------|
| J. J. du Toit, | - | Ditto, |
| H. J. van der Spuy,- | | Behind the Paarl, |
| C. P. Theron, | - | Klein Drakenstein, |
| Daniel Brink, Az. | - | Wagenmakers Valley, |
| A. P. Zeeman, | - | Groeneberg, |
| R. E. le Roux, Az. | - | Paardeberg, |
| Jeremias Coetzer, | - | Riebeecks Kasteel, |
| H. C. v. Niekerk, Jz.- | | Mosselbanks Rivier, |
| Pieter Loedolff, | - | Behind the Paardeberg, |
| M. M. Basson, | - | Zwartland, |
| M. J. Carstens, | - | Ditto, |
| J. H. Schreuder, | - | Zoute Rivier, ditto, |
| S. S. Lombard, | - | Honingberg. |

DISTRICT OF SWELLENDAM.

| | | |
|--------------------------------|-------|---------------|
| V. A. Schönberg, Jr. Esq. | | Landdrost. |
| W. C. van Ryneveld, Esq. | | Deputy ditto. |

HEEMRADEN,

| | | |
|---|-------|------------------------|
| Messrs. J. Rossouw. | | Messrs. L. Badenhurst. |
| P. J. Maree. | | J. J. Tesselaar. |
| M. Steyn. | | P. G. Human. |
| J. P. Maree. | | H. Steyn. |
| Mr. J. F. Bam, | | Secretary. |
| Mr. G. C. Bergman, | | Dep. ditto. |
| Mr. J. A. H. Falck, | | District Clerk. |
| Mr. W. Tompson, | | Head Clerk. |
| Messrs. M. P. Faute, and A. F. Schickerling, | | Clerks. |
| Mr. C. J. Rabe, | | Clerk at Caledon. |
| Mr. W. Koster, | | Surgeon at Swellendam. |
| Mr. W. Gill, | | Ditto at Caledon. |
| C. J. van der Lith, and J. P. Zietsman, Messengers. | | |
| J. Humphreys, Deputy ditto. | | |

W. L. Eberohn, Under Sheriff.

Die volgende bronne is beskikbaar by die Stadsbiblioteek, Bloemfontein.

a. Adresboeke

- Braby's Orange River Colony directory ...; new series. Bloemfontein, Durban, Braby, 1906-1909. Fold. map in pocket at back. 21 cm. Holdings: 1907 (1st issue) – 1910 (4th issue)
- Braby's Orange Free State directory ... Durban, Braby, 1910 – Annual. Incl. Basutoland & Northern Cape. Title varies: 1935/36 – 1939/40: Braby's Orange Free State and Basutoland directory; 1948/49-1955/56: Braby's Orange Free State & Kimberley directory; 1956/57 - : Braby's Orange Free State & Northern Cape directory. Title also in Afrikaans: Braby's Oranje Vrystaat en Noord-Kaap adresboek. Holdings: 1911 (5th issue) – Publication suspended between 1940 & 1947. Missing: 1920, 1925, 1928-30, 1935/36 and 1979/1980.
- Braby's Bloemfontein directory/adresboek... Durban, Braby, 1957 – v. 24cm – Parallel text in Afrikaans and English. Annual. Latest issue at Ready. Ref. Old Editions at Ref. Stack. Library has: 1st issue, 1957/58 – 2000.

Sedert 2000 het Braby's Bloemfontein directory met Braby's Orange Free State directory saamgesmelt.

b. Telefoonboeke

- Orange Free State, Northern Cape and Basutoland telephone directory: 1946-1962.
- Orange Free State and Northern Cape telephone directory: 1963-1973
- Orange Free State telephone directory: 1974 +

c. Lys van Staatsamptenare

Orange River Colony, Civil service list ... comp. by P.H. Pritchard and B.G. Godlonton. Bloemfontein, Argus, v. illus. (tables). 20.5 cm. Holdings: 1904, 1905-1906, 1907 and 1910.

d. Lys van dokters, aptekers ens.

The medical & pharmacy register for the Orange River Colony ... containing the Medical and Pharmacy ordinance, 1904, and the rules and regulations framed thereunder; lists of registered medical practitioners, dentists, chemists and druggists, trained nurses, midwives, and trained nurses or attendants of the insane, etc. Bloemfontein: Argus under the direction of the Medical and Pharmacy Council, 1906. v. 23 cm. Holdings: volume 1 – 1906 and volume 5 – 1910.

INVENTARISSE IN DIE PROVINSIALE ARGIEF, BLOEMFONTEIN

Daar is die volgende reeks inventarisise met die kleur wat verwys na die kleur van die omslae:

- a. Staatskantore: Vols. 1 -16 – blou (ou nr. 1 reeks)
- b. Landdroskantore: Vols. 1-16 – geel (ou nr. 2 reeks)
- c. Munisipaliteite: Vols. 1-23 – pienk (ou nr. 3 reeks)
- d. Aanwinste: Vols. 4/1-7/2 – groen (ou nr. 4 reeks).
- e. Staatspublikasies – Kaarte - Reeks nr. 5
- f. Staatspublikasies – Mikrofilms - Reeks nr. 6
- g. Staatspublikasies – Publikasies - Reeks nr. 7

Hier volg 'n lys van die eerste drie reekse:

a. Staatskantore: Vols. 1 -16 – blou (ou nr. 1 reeks)

VOL 1 - Administrators of Relief

| | |
|--------------|----------|
| Bethlehem | ABE 1/22 |
| Bethulie | AB 1/82 |
| Bloemfontein | ABL 1/21 |
| Boshof | ABO 1/25 |
| Edenburg | AE 1/23 |
| Fauresmith | AFA 1/45 |
| Ficksburg | AFI 1/46 |
| Frankfort | AFR 1/32 |
| Harrismith | AH 1/39 |

VOL 2 - Administrators of Relief

| | |
|------------|----------|
| Heilbron | AHE 1/24 |
| Hoopstad | AHO 1/33 |
| Jacobsdal | AJ 1/36 |
| Kroonstad | AK 1/43 |
| Ladybrand | AL 1/42 |
| Lindley | ALI 1/37 |
| Rouxville | ARO 1/44 |
| Senekal | AS 1/40 |
| Smithfield | ASM 1/26 |
| Thaba Nchu | ATN 1/35 |
| Vrede | AV 1/34 |
| Vredefort | AVR 1/41 |
| Wepener | AWE 1/38 |

Winburg AW 1/27

VOL 3

Agricultural Extension Official

Bethulie OBE 1/113
Bothaville VBO 1/84

| | |
|--------------------------------------|----------|
| Agricultural Technical Services Glen | SLT |
| Agricultural Economy and Marketing | LEB |
| Attorney General OFS | PRG 1/93 |
| Attorney General ORC | ATG 1/60 |
| Auditor General ORC | AUG 1/59 |
| Auditor General OFS | OG 1/9 |
| Bloemfontein Area | RCC |
| British Refugee Aid | BRA 1/68 |
| Census | DOC 1/80 |

VOL 4

| | |
|--------------------|-----------|
| Chief Bantu Comm. | BOV 1/108 |
| Refugee Camps | SRC 1/54 |
| Customs | CCE 1/77 |
| Colonial Secretary | CO 1/12 |
| Colonial Treasurer | CT 1/20 |

Commissions

| | |
|--|----------|
| Admin. of Kroonstad | CEK 1/55 |
| Border OFS/Natal | KGR 1/53 |
| Civil Service | CEC 1/61 |
| Institutions in Bloemfontein receiving Govt Supplies | CEI 1/56 |
| Labour Colony for Impoverished Whites | CEO 1/79 |
| Mining and Prospecting | DLC 1/64 |
| Public Services ORC | CSE 1/58 |

VOL 5

Commissions

| | |
|--------------------------|--------------|
| Welkom Municipal Council | KWE 1/111 |
| Wireless Telegraphy | ORC CWT 1/67 |

Co-Op and Development

| | |
|--------------|-----------|
| Bloemfontein | SOB 1/95 |
| Kroonstad | SOK 1/94 |
| Welkom | SOW 1/100 |

Development and Aid

| | |
|-------------------------|-----------|
| Agriculture Harrismith | DOH 1/109 |
| Education ORC | EDU 1/85 |
| Eendrag Skool Ladybrand | VEL 1/86 |
| Executive Council | EC 1/50 |
| Executive Council | UR 1/16 |
| FS Gov. Railways | DFR 1/78 |
| FS Police | FSP 1/31 |
| FS Volksraad | VR 1/3 |

VOL 6

| | |
|----------------------|--------|
| Government Secretary | GS 1/5 |
|----------------------|--------|

VOL7

| | |
|---------------------------|-----------|
| Governor | G 1/15 |
| Head of Prisons Bethlehem | GBE 1/105 |
| Head of Prisons Grootvlei | GCE 1/115 |
| Free State Archives | VAB 1/101 |

VOL 8

| | |
|-------------------------|----------|
| Home Affairs | SBS 1/98 |
| Land Settlement | DLS 1/81 |
| Legislative Assembly | LA 1/14 |
| Legislative Council | LC 1/13 |
| Lieutenant Governor ORC | LTG 1/72 |

VOL 9

| | |
|--|-----------|
| Local Loan Fund Bloemfontein | OLL 1/87 |
| Mater of Supreme Court Estates | MHG |
| Medical Officer of Health | PHD 1/48 |
| Military Claims and Compensation Board Kroonstad | MCC 1/62 |
| Military Governor | MG |
| Mounted Police | RDM 1/69 |
| National Education Section Sport and Recreation | NOS 1/110 |
| Native Affairs Branch | NAB 1/57 |

OFS Government Relief Fund
Orange River Sovereignty

GRD 1/19

VOL 10

ORC Volunteers ORV 1/76

Provincial Administration

| | |
|--|-----------|
| Chief Language Practitioner | PAK 1/114 |
| Director Hospital Services | PAH 1/91 |
| Education | PAE 1/97 |
| Executive Council | UK 1/117 |
| General Provisional Services (Law Adm) | PAW 1/89 |
| Provincial Secretariate | PAS 1/118 |
| Welfare Services | FSW 1/111 |
| Postmaster General | PMG 1/83 |
| Prime Minister ORC | PMF 1/51 |
| Prisons | DPO 1/74 |

VOL 11

| | |
|--------------------------------|--------------|
| Provisional Mounted Police | PMP 1/73 |
| Assistant Provost Marshall | APM 1/71 |
| Public Works | DOW 1/1-1/30 |
| Public Works Lands and Mines | PWD 1/10 |
| Railway Commission | SK |
| Railway Committee of Council | SFK 1/70 |
| Receiver of Revenue | OVI 1/102 |
| Reconstruction and Development | RDP 1/120 |
| Regional Assizer Bloemfontein | SRB 1/99 |

VOL 12

| | |
|--------------------|----------|
| Registrar of Deeds | AKT 1/28 |
|--------------------|----------|

VOL 13

| | |
|--------------------------------|----|
| Registrar of the Supreme Court | HG |
|--------------------------------|----|

VOL 14

| | |
|--------------------------------------|-----|
| Registrar of Supreme Court Protokols | PRT |
|--------------------------------------|-----|

VOL 15

Government Departments

| | |
|---|-----------|
| Reliefworks ORC | DRW 1/52 |
| Repatriated Recovery Branch | RRB 1/16 |
| SAPS Welkom | PNV 1/103 |
| Southern Free State Development Council | BOD 1/112 |
| Spoornet: Works, Lands and Housing | WLB 1/116 |
| State Attorney | SP 1/7 |
| State Feeding Distribution Scheme | SVD 1/90 |
| State President | PRE 1/4 |
| State Silviculturist Wilgeboomnek | BRW 1/104 |
| Supervision of Railways | RT 1/18 |
| Surveyor General | LG 1/30 |
| Tender Board | STB 1/66 |
| VOL 16 | |
| Treasurer General | TG 1/8 |
| Volunteer Repatriation Organisation | VRO 1/49 |

b. Landdroskantore: Vols. 1-16 – geel (ou nr. 2 reeks)

VOL 1

| | |
|-----------|----------|
| Bethlehem | LBM 2/12 |
| Bethulie | LBE 2/13 |

VOL 2

| | |
|--------------|----------|
| Bloemfontein | LBL 2/46 |
|--------------|----------|

VOL 3

| | |
|-------------|----------|
| Boshof | LBO 2/14 |
| Brandfort | LBR 2/2 |
| Bothaville | LBV 2/1 |
| Bultfontein | LBF 2/15 |
| Clocolan | LCL 2/3 |
| Dealesville | LDV 2/4 |

VOL 4

| | |
|------------|---------|
| Dewetsdorp | LDW 2/5 |
| Edenburg | LEG 2/6 |
| Edenville | LED 2/7 |

| | |
|------------|----------|
| Excelsior | LEX 2/8 |
| Fauresmith | LFS 2/16 |

VOL 5

| | |
|-------------|----------|
| Ficksburg | LFI 2/17 |
| Fouriesburg | LFO 2/29 |
| Frankfort | LFS 2/19 |

VOL 6

| | |
|------------|----------|
| Harrismith | LHT 2/22 |
| Heilbron | LHE 2/18 |

VOL 7

| | |
|---------------|----------|
| Hennenman | LHM 2/55 |
| Hertzogville | LHV 2/60 |
| Hobhouse | LHO 2/56 |
| Hoopstad | LHS 2/21 |
| Jacobsdal | LJL 2/41 |
| Jagersfontein | LJA 2/11 |

VOL 8

| | |
|---------------|----------|
| Kestell | LKE 2/9 |
| Koffiefontein | LKE 2/35 |
| Koppies | LKP 2/10 |
| Kroonstad | LKR 2/31 |

VOL 9

| | |
|--------------|----------|
| Ladybrand | LLD 2/20 |
| Lindley | LLI 2/34 |
| Marquard | LMA 2/33 |
| Memel | LMM 2/30 |
| Odendaalsrus | LOS 2/62 |

VOL 10

| | |
|--------------|----------|
| Parys | LPA 2/27 |
| Paul Roux | LPR 2/37 |
| Petrus Steyn | LPS 2/36 |
| Petrusburg | LPB 2/38 |
| Philippolis | LPP 2/39 |

VOL 11

| | |
|-------------|----------|
| Reddersburg | LRG 2/42 |
| Reitz | LRE 2/49 |
| Rouxville | LRO 2/23 |

VOL 12

| | |
|---------------|----------|
| Sasolburg | LSB 2/53 |
| Senekal | LSL 2/48 |
| Smithfield | LSF 2/24 |
| Springfontein | LSP2/57 |
| Steynsburg | LSR2/59 |

VOL 13

| | |
|-------------|---------|
| Thaba 'Nchu | LTN2/47 |
| Theunissen | LTH2/45 |
| Trompsburg | LTB2/43 |

VOL 14

| | |
|---------------|----------|
| Ventersburg | LVG 2/58 |
| Viljoensdrift | LVL2/52 |
| Viljoenskroon | LVK2/51 |
| Villiers | LVS2/61 |
| Virginia | LVI 2/64 |
| Vrede | LVR 2/28 |

VOL 15

| | |
|-------------|----------|
| Vredefort | LVF 2/26 |
| Warden | LWN 2/32 |
| Welkom | LWK 2/63 |
| Wepener | LWP 2/44 |
| Wesselsbron | LWS 2/54 |

VOL 16

| | |
|-------------|----------|
| Winburg | LWB 2/25 |
| Witzieshoek | LWI 2/50 |
| Zastron | LZN 2/40 |

c. Munisipaliteite: Vols. 1-23 – pienk (ou nr. 3 reeks)

VOL 1

| | |
|-----------|----------|
| Arlington | DAL 3/67 |
| Bethlehem | MBM 3/6 |
| Bethulie | MBE 3/2 |

VOL 2

| | |
|--------------|----------|
| Bloemfontein | MBL 3/65 |
| Boshof | MBO 3/5 |
| Bothaville | MBV 3/43 |

VOL 3

| | |
|-------------|----------|
| Brandfort | MBR 3/39 |
| Bronville | MBN 3/70 |
| Bultfontein | MBF 3/4 |

VOL 4

| | |
|----------|----------|
| Clarens | MCS 3/70 |
| Clocolan | MCL 3/18 |
| Cornelia | MCO 3/30 |

VOL 5

| | |
|-------------|----------|
| Dealesville | MDV 3/47 |
| Dewetsdorp | MDW 3/40 |
| Edenburg | MEG 3/62 |

VOL 6

| | |
|------------|----------|
| Edenville | MED 3/19 |
| Excelsior | MEX 3/20 |
| Fauresmith | MFS 3/3 |

VOL7

| | |
|-------------|----------|
| Ficksburg | MFI 3/66 |
| Fouriesburg | MFO 3/38 |
| Frankfort | MFR 3/35 |

VOL 8

| | |
|------------|----------|
| Harrismith | MHT 3/1 |
| Heilbron | MHE 3/21 |

Hertzogville MHV 3/27

VOL 9

Hobhouse MHO 3/28

Hoopstad MHS 3/42

Jacobsdal MJL 3/34

VOL 10

Jagersfontein MJA 3/7 en 3/12

Kestell MKE 3/31

Koffiefontein MKF 3/22

VOL 11

Koppies MKP 3/45

Kroonstad MKR 3/13

Ladybrand MLD 3/50

VOL 12

Luckhoff MLU 3/44

Marquard MNA 3/36

Memel MMM 3/29

VOL 13

Odendaalsrus MAS 3/57

Oranjeville DOJ 3/10

Parys MPA 3/16

VOL 14

Paul Roux MPR 3/49

Petrus Steyn MPS 3/59

Petrusburg MPB 3/25

VOL 15

Philippolis MPP 3/37

Reddersburg MRG 3/14

Reitz MRE 3/23

VOL 16

| | |
|-----------|----------|
| Rosendal | MRO 3/48 |
| Rouxville | MRV 3/52 |
| Senekal | MSL 3/58 |

VOL 17

| | |
|---------------|----------|
| Smithfield | MSF 3/55 |
| Springfontein | MSP 3/41 |
| Steynsrus | MSR 3/46 |

VOL 18

| | |
|-------------|----------|
| Thaba 'Nchu | MTM 3/9 |
| Thabong | MTA 3/69 |
| Theunissen | MTH 3/54 |

VOL 19

| | |
|-----------------|----------|
| Trompsburg | MTB 3/33 |
| Tweeling | MTW 3/51 |
| van Stadensrust | DVA/3/56 |

VOL 20

| | |
|---------------|----------|
| Ventersburg | MVG 3/11 |
| Verkeerdevlei | MVV 3/8 |
| Viljoenskroon | MVK 3/24 |

VOL 21

| | |
|-----------|----------|
| Villiers | MVS 3/63 |
| Vrede | MVR 3/26 |
| Vredefort | MVF 3/60 |

VOL 22

| | |
|------------|----------|
| Warden | MWN 3/15 |
| Waterkloof | DWK 3/64 |
| Welkom | MWE 3/68 |

VOL 23

| | |
|---------|----------|
| Wepener | MWP 3/53 |
| Winburg | MWI 3/61 |
| Zastron | MZN 3/32 |

Acronyms and Names Used to Identify Archival Repositories (Depots) and Contact Details

Cape Town Archives Repository (KAB)

Postal address: Private Bag X9025, CAPE TOWN 8000
Street address: 72 Roeland Street, CAPE TOWN
Tel: (021) 462 4050. Fax: (021) 465 2960.
Email: capearchives@mweb.co.za

Pietermaritzburg Archives Repository (NAB)

Postal Address: Private Bag X9012, PIETERMARITZBURG 3200
Street address: 231 Pietermaritz Street, PIETERMARITZBURG
Tel: (033) 342 4712. Fax: (033) 394 4353
Email: pmbarchives@kznedu.kzntl.gov.za

National Film, Video and Sound Archives (NFA)

Postal address: Private Bag X236, PRETORIA 0001
Street address: 698 Church Street East, Arcadia, PRETORIA.
Tel: (012) 343 9767. Fax: (012) 344 5143.
Email: film01@hotmail.com

National Archives Repository (Public Records of Central Government since 1910) (SAB)

Postal address: Private Bag X236, PRETORIA 0001
Street address: 24 Hamilton Street, Arcadia, PRETORIA.
Tel: (012) 323 5300. Fax: (012) 323 5287.
Email: enquiries@dac.gov.za

Free State Archives Repository (VAB)

Postal address: Private Bag X20504, BLOEMFONTEIN 9300
Street address: 29 Badenhost Street, BLOEMFONTEIN
Tel: (051) 522 6762. Fax: (051) 522 6765
Email: fsarch@sac.fs.gov.za

Durban Archives Repository (TBD)

Postal address: Private Bag X22, GREYVILLE 4023
Street address: Nashua House, 14 De Mazenod Street, GREYVILLE
Tel: (031) 309 5682. Fax: (031) 309 5685 Email: dbnarchives@kznedu.kzntl.gov.za

National Archives Repository (Records of the former Transvaal Province and its predecessors as well as of magistrates and local authorities) (TAB)

Postal address: Private Bag X236, PRETORIA 0001.
Street address: 24 Hamilton Street, Arcadia, PRETORIA.
Tel: (012) 323 5300. Fax: (012) 323 5287
Email: enquiries@dac.gov.za

Port Elizabeth Archives Repository (TBE)

Postal address: Private Bag X3932, PORT ELIZABETH 6056
Street address: 1 De Villiers Street, PORT ELIZABETH
Tel: (041) 54 6451. Fax: (041) 54 6451

Alan Paton Centre and Archives, University of Natal, Pietermaritzburg

The Librarian
Alan Paton Centre and Archives
Private Bag X014
Scottsville
PIETERMARITZBURG
3209

Tel: (033) 260 5926
Fax: (033) 260 5599
Email: koopmanj@library.unp.ac.za /
matthews@science.unp.ac.za

Albany Museum (1820)

33The Director
Albany Museum
Somerset Street
GRAHAMSTOWN
6139

Tel: (046) 622 2312
Fax: (046) 622 2398
Email: amfj@giraffe.ru.ac.za

Barlow Rand

The Group Archivist
Barlow Rand Limited
PO Box 782248
SANDTON
2146

Tel: (011) 801 9111/2185
Fax: (011) 444 8206/3643
Email: marynaF@barloworld.com

Brenthurst Library, Johannesburg

The Librarian
Brenthurst Library
PO Box 87184
HOUGHTON
2041

Tel: (011) 646 6024-6
Fax: (011) 486 1651
Email: marcelle.weiner@Brenthurst.co.za

Cory Library for Historical Research

The Cory Librarian
Cory Library for Historical Research
Rhodes University Library
PO Box 184
GRAHAMSTOWN
6140

Cory Secretary/General Enquiries: (046) 603 8438
Genealogical Researcher (Sally Poole) (046) 603 8364
Cory Librarian (Sandy Rowoldt): (046) 603 8373
Fax: (046) 603 8493
Email: S.Rowoldt@ru.ac.za

CP Nel-museum

The Curator
CP Nel Museum
PO Box 453
OUDTSHOORN
6620

Drostdy-museum

The Curator
Drostdy Museum
18 Swellengrebel Street
SWELLENDAM
6740

Tel: (0291) 4 1138
Fax: (0291) 4 2675

Howick Museum

The Curator
Howick Museum
PO Box 5
HOWICK
3290

Tel: (0332) 30 6124
Fax: (0332) 30 4183

Hugenate-Gedenkmuseum, Franschoek

The Curator
Huguenot Memorial Museum
P.O. Box 37
FRANSCHHOEK
7690

INEG or INCH Bloemfontein

The Director
Institute for Contemporary History
PO Box 2320
BLOEMFONTEIN
9300

Tel: (051) 401 2418
Fax: (051) 401 2418
Email: JonesE@ineg.uovs.ac.za

Johannesburg Public Library

The Director
Library and Museum Services

Harold Strange Library of African Studies
Johannesburg Public Library
Market Square
JOHANNESBURG
2001

Tel: (011) 836 3787 x216
Fax: (011) 836 6607
Email: Strange@mj.org.za

JS Gericke-biblioteek, US
The University Librarian
JS Gericke Library
University of Stellenbosch
Private Bag 5036
STELLENBOSCH
7599

Tel: (021) 808 4398/4881
Fax: (021) 808 4336
Email: jfb@bib.sun.ac.za

Kimberley Public Library or Kimberley Africana Library
The Africana Librarian
Kimberley Public Library
PO Box 627
KIMBERLEY
8300

Klerksdorpse Museum
The Curator
Klerksdorp Museum
PO Box 99
KLERKSDORP
2570

Tel: (018) 462 3546
Fax: (018) 464 1780

McGregor Museum, Kimberley
The Historian
McGregor Museum
PO Box 316
KLERKSDORP
8300

Tel: (053) 842 0099
Fax (053) 842 1433
Email: vida@museumsnc.co.za

NALN
The Curator
NALN
Private Bag X20543

BLOEMFONTEIN
9300

Nederduitsch Hervormde Kerk van Afrika

The Director
Nederduitsch Hervormde Church of Africa Archives Depot
PO Box 2368
PRETORIA
0001

Tel: (012) 322 8885
Tel: (012) 322 7909
Email: hervormd@pixie.co.za

NELM Grahamstown

The Director
National English Literary Museum
Private Bag 1019
GRAHAMSTOWN
6140

Tel: (046) 622 7042
Fax: (046) 622 2582
Email: postmaster@salib.ac.za

Oorlogsmuseum van die Boererepublieke

The Director
War Museum of the Boer Republics
PO Box 704
BLOEMFONTEIN
9300

RAU

The Librarian
Rand Afrikaans University Library Services
Rare Book Collection
P.O. Box 524
AUCKLAND PARK
2006

Tel: (011) 489 2630 or 489 2717
Fax: (011) 726 7723
Email: hwl@bib.rau.ac.za or pmh@bib.rau.ac.za or info@bib.rau.ac.za

National Library, Cape Town

The Director
National Library
PO Box 496
CAPE TOWN
8000

Tel: (021) 24 6320
Fax: (021) 24 4848
Email: nemh@hippo.ru.ac.za

South African National Gallery

The Librarian
SA National Gallery
PO Box 2420
CAPE TOWN
8000

Tel: (021) 45 1628
Fax: (021) 461 0045
Email: joey@gem.co.za

South African National Museum of Military History

The Director
South African National Museum of Military History
PO Box 52090
SAXONWOLD
2132

Tel: (011) 646 5513
Fax: (011) 646 5256
Email: milmus@icon.co.za

The Star Archives, Johannesburg

The Archivist
The Star (Barnett Collection)
PO Box 1014
JOHANNESBURG
2001

Unisa

The University Librarian
Unisa Library
Unisa
PO Box 392
PRETORIA
0001

Tel: (012) 429 2560
Fax: (012) 429 2925
Email: Coetzma@unisa.ac.za

Universiteit van Pretoria

The University Librarian
Merensky Library
University of Pretoria
PRETORIA
0002

UCT Libraries

The University Librarian
University of Cape Town Libraries
Private Bag
RONDEBOSCH
7701

Tel: (021) 650 3123
Fax: (021) 686 1505
Email: lesley@uctlib.uct.ac.za

Wits University Library
The Curator of Manuscripts
The Library
University of the Witwatersrand
Private Bag X1
PO WITS
2050

Tel: (011) 716 2444
Fax: (011) 339 4137
Email: michelep@library.wits.ac.za /
carola@library.wits.ac.za

Worcester-Museum
The Professional Official
Worcester Museum
PO Box 557
WORCESTER
6850

Tel: (023) 342 2225
Fax: (023) 347 4134

National Archives of South Africa (NASA)

Select a database from those listed below:

- GEN - Data of the South African Genealogical Society on Gravestones
- HER - Data of the Bureau of Heraldry on registered heraldic representations
- KAB - Cape Town Archives Repository
- MAN - National Registers of Manuscripts and Photographs (NAREM and NAREF)
National Archives' cartographic and library material, microfilms and copies
- NAB - Pietermaritzburg Archives Repository
- OVM - National Register of Audio-Visual Material (NAROM)
- ROS - National Register of Oral Sources (NAROS)
- RSA - All Archives Repositories and National Registers of non-public records
- SAB - National Archives Repository (Public Records of Central Government since 1910)
- TAB - National Archives Repository (Public Records of former Transvaal Province and its predecessors as well as of magistrates and local authorities)
- TBD - Durban Archives Repository
- TBE - Port Elizabeth Archives Repository
- TBK - Cape Town Records Centre
- VAB - Free State Archives Repository

National Archives of South Africa (NASA)

Database: All Archives Repositories and National Registers of non-public records
 NAAIRS - Result Details

Document 22 of 30

- Frames
- Previous
- Next
- Document Number
- Add to Display List
- Multiple Documents
- Print Document
- Result Summary
- Saved Queries
- New Query

DEPOT KAB
SOURCE MOOC
TYPE LEER
VOLUME_NO 6/9/851
SYSTEM 01
REFERENCE 257
PART 1
DESCRIPTION MURRAY, ANDREW. ESTATE PAPERS.
STARTING 19170000
ENDING 19170000

Types of archives

The physical type or medium of the relevant archives is given in the information category or paragraph TYPE. On certain databases the Afrikaans terms are used uniformly throughout as a standard to facilitate retrieval. The listing below indicates the terms used, their meanings and translations.

The types used regarding **public records** are:

Leer (correspondence file) **Ander Argiewe** (archives other than correspondence files, e.g. minute books, financial records and registers) **Ampt Pubs** (Official Publications). N.B. This term appears in the information category SOURCE.

The types regarding **non-public records** are:

Aanwins (accession), **manuskrip** (manuscript), **private versameling** (private collection). These terms are synonymous and all refer to papers of private individuals or institutions in the custody of repositories participating in the National Register of Manuscripts (NAREM).

Foto (photo). These terms refer to photographs in the custody of institutions participating in the National Register of Photographs (NAREF).

Kaart (map). These terms refer to cartographic material in the custody of national and provincial archives repositories.

Boek (book), **tesis** (thesis), **pamflet** (pamphlet). These terms refer to library material in the custody of national and provincial archives repositories.

Mikrofilm (microfilm). These terms refer to micrographic material in the custody of national and provincial archives repositories.

The types regarding **audio-visual material** are as follows:

Plaat (gramophone record): These terms refer to gramophone records in the custody of repositories that participate in the National Register of Audio-Visual Material.

Film: This term refers to motion pictures in the custody of repositories that participate in the National Register of Audio-Visual Material.

Klankkasset (audio cassette): These terms refer to audio cassettes in the custody of repositories that participate in the National Register of Audio-Visual Material.

Kompakskyf (compact disk): These terms refer to compact disks in the custody of repositories that participate in the National Register of Audio-Visual Material.

Video: This term refers to videos in the custody of repositories that participate in the National Register of Audio-Visual Material.

National Archives of South Africa (NASA)

Select a database from those listed below:

- GEN - Data of the South African Genealogical Society on Gravestones
- HER - Data of the Bureau of Heraldry on registered heraldic representations
- KAB - Cape Town Archives Repository
- MAN - National Registers of Manuscripts and Photographs (NAREM and NAREF)
National Archives' cartographic and library material, microfilms and copies
- NAB - Pietermaritzburg Archives Repository
- OVM - National Register of Audio-Visual Material (NAROM)
- ROS - National Register of Oral Sources (NAROS)
- RSA - All Archives Repositories and National Registers of non-public records
- SAB - National Archives Repository (Public Records of Central Government since 1910)
- TAB - National Archives Repository (Public Records of former Transvaal Province and its predecessors
as well as of magistrates and local authorities)
- TBD - Durban Archives Repository
- TBE - Port Elizabeth Archives Repository
- TBK - Cape Town Records Centre
- VAB - Free State Archives Repository

National Archives of South Africa (NASA)

Database: All Archives Repositories and National Registers of non-public records

Query Input

Search
Clear
New Query
Change Database
Saved Queries

Search Words (Insert one or more SearchWords)

Operators

And

And

And

And

Chronological Selection
(Optional)

Beginning Date **CCYY** **Comparand**

Ending Date

Chronological Sequence
(Optional)

[Help](#) for structuring queries.

Die gebruik van die sg. "operators" And, Or, Not, Adjacent en Near in soektogte op NAAIRS

Die gebruik van And en Adjacent

Wanneer jy And tussen twee woorde of sinsnedes tik, sal die rekenaar soek vir dokumente waar die twee woorde of sinsnedes op enige plek in dieselfde verwysing voorkom.

As jy bv. tik: Schneider And Coetzer kan die beskrywing as volg lyk: "DM Coetzer en DJ Schneider doen aansoek om onderwysbetrekking". Alhoewel jy eerste die van Schneider getik het, kom dit tweede in die beskrywing voor. Die woordjie And het egter vir die rekenaar gesê dat hy 'n dokument moet soek waar die woorde Schneider en Coetzer in dieselfde verwysing voorkom, sonder dat dit noodwendig in die presiese volgorde en direk langs mekaar hoef te wees.

Deur Adjacent i.p.v. And te gebruik, word die potensiele aantal verwysings baie verklein. Wanneer Adjacent gebruik word, word nl. net vir dokumente gesoek waar die betrokke woorde direk langs mekaar, soos in jou vraag, voorkom

As jy seker is van 'n persoon se voorname, tik jy dit met die Adjacent tussen die betrokke woorde. Die rede hiervoor is duidelik. As jy bv. verwysings na Schalk Willem Nel soek, en jy tik Schalk And Willem i.p.v. Schalk Adjacent Willem sal die rekenaar 'n klomp irrelevante verwysings vir jou oproep. So bv. sal 'n dokument waarin die name Schalk Burger, Willem du Toit en Gerrit Nel voorkom ook opgeroep word. Die dokument het dus allermins betrekking op Schalk Willem Nel. Die Schalk is nl. 'n Burger se naam en die Willem 'n Du Toit se naam en die Nel in die verwysing se naam is Gerrit.

Die enigste rede waarom die verwysing wel opgeroep is, is omdat al drie die name in die vraag wat gevra is, wel in die beskrywing voorkom, nl. Schalk, Willem en Nel. As jy met bekende name en vanne werk, kan jy met 'n magdom irrelevante verwysings sit.

As die Burger 'n Schalk Willem Burger was, sou die rekenaar hom ook opgeroep het ten spyte van die gebruik van Adjacent. 'n Mens kan egter nie alle irrelevante verwysings uitskakel nie. Ons moet hulle net tot die minimum probeer beperk.

Wanneer dit nie volop vanne soos bv. Botha, Smit en Van der Merwe is nie, kan oorweeg word om net die betrokke vanne in te tik. Omdat bv. Koch nie 'n baie volop van is nie, het ek net Koch And Joubert ingetik toe ek vir 'n Koch/Joubert-egpaar in die KAB databasis gesoek het. Daar was net twee verwysings in die databasis en die boedelverwysing wat ek opgespoor het was die regte een alhoewel ek nie die persone se voorname ingetik het nie.

As jy dus met volop vanne soos Smit en Nel werk, sal jy eers probeer om jou moontlike verwysings te verminder deur meer detail, bv. voorname in te sit. Daar sal tog immers minder dokumente wees waarin Schalk **Adjacent** Willem **And** Nel **And** Smit voorkom as net Nel **And** Smit. As jy egter nie met die meer gedetailleerde soektog sukses behaal nie, sal jy geforseer word om 'n groot aantal potensiële verwysings te moet nagaan. As dit te veel is, moet 'n mens dit oorweeg om eers ander vindmiddels of bronne te raadpleeg om jou probleem te probeer oplos.

Die gebruik van Or

In gevalle waar 'n mens meer as een alternatiewe spelling van 'n woord het kan die woord **Or** tussen die alternatiewe spellings gebruik word. So bv. sal 'n mens na dokumente soek waarin die naam van Moshesh ook as Moshoesho of Moshweshwe gespel word. Die soektog sal dus as volg geformuleer word: Moshesh **Or** Moshoesho **Or** Moshweshwe. Die gebruik van die woord het egter beperkte waarde aangesien jy bv. nie 'n soektog as volg kan formuleer nie: Johannes **Adjacent** Jacobus **And** Renseburg **Or** Rensenburg **Or** Rensburg - met die gedagte dat die rekenaar vir jou verwysings moet gee na alle dokumente waarin die voorname Johannes Jacobus saam met Rensburg en sy twee alternatiewe spellings voorkom nie.

Die gebruik van Near

Die gebruik van die woord het ook 'n beperkte waarde. Dit kan net gebruik word wanneer jy verwysings soek na dokumente waar twee woorde langs mekaar staan en dan wel in enige volgorde. Die normale wyse waarop 'n persoon se voornaam en van geskryf word is uiteraard met die voornaam eerste en die van daarna. In die eerste van die twee aangehegte NAAIRS-verwysings word die van Jacobs, eerste gegee en die voornaam Willem daarna. In die tweede verwysing word die normale volgorde gebruik. Deur jou soektog te formuleer as Willem **Near** Jacobs sal beide dokumente opgespoor word. Soos reeds genoem kan die woord net tussen twee woorde gebruik word. Jy kan dit dus nie gebruik wanneer jy meer as een voornaam het soos Willem Daniel Jacobs nie.

Die gebruik van Not

Wanneer jy 'n soektog wil doen waar jy 'n spesifieke woord van die soektog wil uitsluit word die woord **Not** gebruik. Gestel bv. jy soek verwysings na dokumente in die KAB databasis wat die van Wepener bevat, maar jy stel nie belang in die reeks boedels wat uit die Meesterskantoor in Kaapstad afkomstig is nie, omdat jy almal reeds deurgewerk het. Deur jou soektog dan as Wepener **Not** MOOC te formuleer sal jy alle verwysings kry na, uitgesluit die betrokke boedelverwysings kry. Die verwysingskode van die betrokke argiefgroep is nl. MOOC.

Die woord **Not** kan wel saam met meer as een ander soekwoord gebruik word. As jy bv. sou soek vir Willem **Adjacent** Daniel **And** Jacobs **Not** MOOC sal jy 'n lys verwysings

kry na Willem Daniel **And** Jacobs, uitgesluit verwysings waarin die afkorting MOOC voorkom.

National Archives of South Africa (NASA)
 Database: All Archives Repositories and National Registers of non-public records
 NAAIRS - Result Details

| | | |
|--|---------------------|--|
| Frames | Document 105 of 136 | |
| Previous | DEPOT | TAB |
| Next | SOURCE | MHG |
| Document Number | TYPE | LEER |
| | VOLUME_NO | 0 |
| Add to Display List <input type="checkbox"/> | SYSTEM | 01 |
| | REFERENCE | 260/58 |
| | PART | 1 |
| | DESCRIPTION | JACOBS, WILLEM JOHANNES. |
| | STARTING | 19570000 |
| | ENDING | 19570000 |
| | REMARKS | SURVIVING SPOUSE CATHARINA ELIZABETH JACOBA JACOBS (BORN PRETORIUS). |

National Archives of South Africa (NASA)
 Database: All Archives Repositories and National Registers of non-public records
 NAAIRS - Result Details

| | | |
|--|---------------------|---|
| Frames | Document 110 of 136 | |
| Previous | DEPOT | TAB |
| Next | SOURCE | TPD |
| Document Number | TYPE | LEER |
| | VOLUME_NO | 0 |
| Add to Display List <input type="checkbox"/> | SYSTEM | 01 |
| | REFERENCE | M1162/1971 |
| | PART | 1 |
| | DESCRIPTION | OPPOSED APPLICATION. ENNIE JACOBS VERSUS WILLEM JACOBS . |
| | STARTING | 19710000 |
| | ENDING | 19710000 |

Hoe om 'n soektog te doen op die MAN-databasis van NAAIRS

Stap 1: Gaan na die NAAIRS-tuisblad. Die adres is:
<http://www.national.archsrch.gov.za/sm300cv/smws/sm300dl>

National Archives of South Africa (NASA)
NAAIRS - Database Selection

Select a database from those listed below:

- [GEN](#) - [Data of the South African Genealogical Society on Gravestones](#)
- [HER](#) - [Data of the Bureau of Heraldry on registered heraldic representations](#)
- [KAB](#) - [Cape Town Archives Repository](#)
- [MAN](#) - [National Registers of Manuscripts and Photographs \(NAREM and NAREF\)
National Archives' cartographic and library material, microfilms and copies](#)
- [NAB](#) - [Pietermaritzburg Archives Repository](#)
- [QVM](#) - [National Register of Audio-Visual Material \(NAROM\)](#)
- [ROS](#) - [National Register of Oral Sources \(NAROS\)](#)
- [RSA](#) - [All Archives Repositories and National Registers of non-public records](#)
- [SAB](#) - [National Archives Repository \(Public Records of Central Government since 1910\)](#)
- [TAB](#) - [National Archives Repository \(Public Records of former Transvaal Province and its predecessors as well as of magistrates and local authorities\)](#)
- [TBD](#) - [Durban Archives Repository](#)
- [TBE](#) - [Port Elizabeth Archives Repository](#)
- [TBK](#) - [Cape Town Records Centre](#)

Stap 2: "Click" op die MAN-databasis se skakel.

Nou is jy op die webblad waar jy 'n vraag kan formuleer vir 'n soektog op die MAN databasis

National Archives of South Africa (NASA)
Database: National Registers of Manuscripts and Photographs (NAREM and NAREF)
National Archives' cartographic and library material, microfilms and copies
NAAIRS - Query Input

Search Clear New Query Change Database Saved Queries

Select **Repository**
Cape Town Archives Repository

Select **Type of Archives**
Cartographic material

Search Words (Insert one or more SearchWords)
Namaqualand

Operators
And
And
And
And

Stap 3: By **Select Repository** kan jy die databasis kies waarop jy 'n soektog wil doen en by **Select Type of Archives** kan jy die tipe bron waarna jy soek kies.

Stap 4: By **Search Words** kan jy nou in die betrokke velde jou soekwoorde intik. In hierdie soektog het ons dus vir verwysings na kaarte m.b.t. Namakwaland in die Nasionale Argief, Kaapstad gesoek.

Stap 5: Nadat jy jou soekwoorde ingetik het "click" op **Search**.

Aanduiding dat daar 211 verwysings is wat met die soektog opgespoor is.

National Archives of South Africa (NASA)
Database: National Registers of Manuscripts and Photographs (NAREM and NAREF)
National Archives' cartographic and library material, microfilms and copies
NAAIRS - Query Result

| | | | | | |
|--------------------------------|--------------------------------|---------------------------|------------------------------|-------------------------------|---------------------------------|
| Result Summary | Result Details | New Query | Refine Query | Saved Queries | Change Database |
|--------------------------------|--------------------------------|---------------------------|------------------------------|-------------------------------|---------------------------------|

Your query, (**Repository: Cape Town Archives Repository**) and (**Type of Archives: Cartographic material**) and (**Namaqualand**) was located in **211** documents and has been saved as query number **2**.
Please select an action from those available above.

[\[Home\]](#) [\[About NASA\]](#) [\[NAAIRS\]](#)

Stap 6: As jy die volledige beskrywing vir elkeen van die 211 verwysings wil sien "click" op **Result Details**. As jy 'n opsomming wil sien "click" op **Result Summary**. Indien dit 'n groot aantal verwysings is soos in hierdie geval, is dit beter om vir 'n **Result Summary** te vra, aangesien jy dan 'n oorsig kan kry oor die aard van die verwysings wat opgespoor is.

Ons het gevolglik 'n keuse gemaak vir Result Summary en hier verskyn 'n aantal van die 211 verkorte verwysings.

| <u>SELECT</u> | <u>SOURCE</u> | <u>DESCRIPTION</u> | <u>BEGIN DATE</u> | <u>END DATE</u> |
|--------------------------|---|--------------------|-------------------|-----------------|
| <input type="checkbox"/> | Chart showing Simon van der Stel's journey to the Copper | 0000 | 0000 | |
| <input type="checkbox"/> | Map showing the German protectorate, Namaqualand as far as | 1835 | 1835 | |
| <input type="checkbox"/> | Divisional map of southern section of Namaqualand. | 1916 | 1916 | |
| <input type="checkbox"/> | Divisional map of Namaqualand. | 1916 | 1916 | |
| <input type="checkbox"/> | Map showing parts of German South West Africa, Namaqualand | 1900 | 1900 | |
| <input type="checkbox"/> | Map of the division of Namaqualand showing field-cometcies. | 1891 | 1891 | |
| <input type="checkbox"/> | Divisional map of Namaqualand showing field-cometcies. | 1891 | 1891 | |
| <input type="checkbox"/> | Divisional map of Namaqualand showing field-cometcies. | 1891 | 1891 | |
| <input type="checkbox"/> | Divisional map of Namaqualand showing field-cometcies. | 1891 | 1891 | |
| <input type="checkbox"/> | Divisional map of Namaqualand showing field-cometcies. | 1891 | 1891 | |
| <input type="checkbox"/> | Divisional map of Namaqualand showing field-cometcies. | 1891 | 1891 | |
| <input type="checkbox"/> | Divisional map of Namaqualand showing field-cometcies. | 1891 | 1891 | |
| <input type="checkbox"/> | Map of great Namaqualand and Damaraland. Sheet 1. | 1879 | 1879 | |

Stap 7: As jy na die volledige inligting m.b.t. die kaart wat handel oor Simon van der Stel se reis wil kyk, "click" op die betrokke beskrywing

Hier is volledige inligting m.b.t. die betrokke verwysing

National Archives of South Africa (NASA)
Database: National Registers of Manuscripts and Photographs (NAREM and NAREF)
National Archives' cartographic and library material, microfilms and copies
NAAIRS - Result Details

| Document 41 of 211 | |
|--|--|
| Frames | |
| Previous | |
| Next | |
| Document Number | |
| Add to Display List <input type="checkbox"/> | |
| Multiple Documents | |
| Print Document | |
| DEPOT | KAB |
| TYPE | Map |
| REFERENCE | M3/17 |
| DESCRIPTION | Chart showing Simon van der Stel's journey to the Copper Mountains, Namaqualand . |
| STARTING | 0000 |
| ENDING | 0000 |
| REMARKS | Wilhelm Blaeu. Photocopy. Leupe Collection. |

Stap 8: As jy die kaart wil aanvra moet jy die verwysing M3/17 invul op die aanvraagstrokie.

B. S. HONEYBORNE
PRIVATE ACCOUNT

Liquidation and Distribution Account
Petronella Stermina Susanna Swaenepoel
Consort, Willem Hendrik Christoffel
signed in his capacity as Executor

| | | | |
|---|-----|-----|----|
| To paid stamps. | 3 | 13 | |
| " General Expenses. | 6 | | |
| " Debts due by Joint Estate as per Statement annexed. | 21 | 2 | 3 |
| " Executor's Commission. | | | |
| 1 1/2% on £200-0-0 | 3 | 0 | 0 |
| 2 1/2% " £62-10-0 | 1 | 11 | 3 |
| " Master's fee 1/2% in £ on £14-11-3 | | 5 | |
| " paid Appraisement. | 1 | 1 | |
| " Stamp on this Account. | | 3 | |
| " Cape Agent, filing 1 st this acct. | 1 | 1 | |
| " Balance for Distribution. | 224 | 13 | 6 |
| | £ | 262 | 10 |

To H. A. C. Swaenepoel. one moiety of Estate by virtue of the community of property which existed between him and the deceased. 113. 6. 9

Major Heirs.

| | | | | |
|--|----|----|---|----|
| 1. Jan Hendrik Swaenepoel. | £ | 16 | 1 | 0 |
| 2. Elze Johanna | | 16 | 1 | 0 |
| 3. Johannes Christoffel. | | 16 | 1 | 0 |
| 4. Sofia Catharina, wife of Jacob Daniel Johannes Harms. | 16 | 1 | 0 | 64 |
| | | | | 4 |

Minor Heirs.

| | | | | |
|--|----|-----|----|---|
| 1. Children of the late Adam Johannes. | 16 | 0 | 11 | |
| 2. Child " Magdalena Susanna, deceased spouse of Gideon Kuncher. | 16 | 0 | 11 | |
| 3. Peter Daniel Swaenepoel. | 16 | 0 | 11 | |
| | | 48 | 29 | |
| | £ | 224 | 13 | 6 |

Account of the Joint Estate of the late Swaenepoel, born Drey, and surviving Swaenepoel, franked by the Under-Secretary of the said Estate.

| | | | |
|--|-----|-----|----|
| By Amount of appraised Value of Landed property. | 200 | | |
| " do do. Moveables. | 62 | 10 | |
| | £ | 262 | 10 |

By Balance for distribution. 224 13 6

Mr H. A. C. Swaenepoel
 Executor
 Prince Albert 14 June 1888.

Mr H. A. C. Swaenepoel
 Executor
 Prince Albert 14 June 1888.

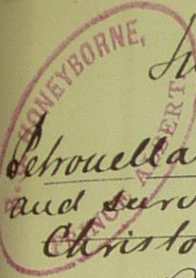

Intestate Joint

Estate of the late

Petrouella Hermina Susanna Swanepoel, born Vree,
and surviving consort Willem Hendrik
Christoffel Swanepoel

£16:1:0

Received from Mr. W. S. Swanepoel
in his capacity of Executor at law of the
abovenamed Intestate Joint Estate, the Sum of Sixteen pounds
and one shilling Sterling
being the amount of Inheritance due to me on
this Final Distribution thereof

Witnessed by, division of Prince Albert
the fourth day of June 1888

Jan Hendrik

As Witnesses:
* J. de Vries
* J. van der Merwe

J. H. Swanepoel

V. de S. de V. & Co.

Inventaris mitig. Taisaatie

van alle zodanige goederen als er ab
intestate mitter dood zijn ontvinnend
ende nagetaten door Wilhelmina
Margaritha Lotter ten vordesala
haar nagetaten man den Burger
Johannes Marthinius van Els
Marthij Lotter enre, en hinnen by den
anderen in echt verwichte drie minde,
jarige kinderen, in namen
1 Johannes Marthinius oud 2 1/2 jaren
2 Wilhelmina Margaritha "
3 Susanna Sophia Wilhelmina van
Els Lynce tweelingen oud 5 maanden
ter andere zijde invoejen als tut een en
ander door den Velleformet J. Jure Bekke
der presentie van Johannes C. Lombard
en Jacobus Paulus Houder is opgenomen
en in geschrift gebracht, met of door den
Oudgeregtenicaal gecommittende Maanen,
ten g'inventoryeren en getaxiceerd, en
manier als volgt, te weten,

| | |
|--------------------------|-------|
| En oude bedd | 20:- |
| En Tadel en loom | 7- |
| En Kestel | 2- |
| En grote Kran | 2- |
| En Schroef | 25:- |
| Twee Koppen en pieringen | - 24 |
| Twee speelkrommen | - 12 |
| Drie Boddels | - 10 |
| En Vled | - 12 |
| En Leppel | 12- |
| Twee Rhyne potten | 4: 24 |
| Twee kleine Schotels | 5- |
| Twee kleine Bordem | 3- |
| Twee Lepels | - 36 |

Transportueel 82 30

| | |
|-----------------------|-------|
| Transportueel | 82 30 |
| Twee Vorken | - 30 |
| En halfste Oeffenigen | 120:- |

Bestiaal

| | |
|---------------------------------|--------|
| Veertien taekoffen | 252- |
| Twee en veertig aantelbeesten | 324- |
| Twee honderd en veertig Schapen | 261- |
| Negen en veertig bokken | 39: 24 |
| En paard | 20- |

Credit des Boedels

| | |
|--|-----|
| Van Nicolaas Lonker over Koop van en vioud | 33- |
|--|-----|

Last des Boedels

| | |
|--|-----|
| Van Nicolaas Els over Contant geleende | 28- |
|--|-----|

Overzichts des Boedels inges. 1114: 36

Alzies g'inventoryerd & getaxiceerd
ter Wiskamer aan de Koop de goede Hoop op
den 18^{en} Maart 1815 Ende zulks op het op en aangeven
van de v. den hoofde der gemelde Weduwnaar, dewelke
verkeerde zig hierinne ter goeder trouwe gedragen, en met
zijn witten niet verwagen of terug gehouden te hebben
van al het gem. tot den Boedel en Natatenschap behoort
invoejen by den ook betuyge de deing ely schied zynen
opgeve ten allen tijde des verzocht wordende, met solen
niet bed nader te bevestigen, en verlen betyfte de hem
nog iets tot geregde Natatenschap behorende, magte worden
ontdekt daarmede en getruiveel by de Wiskamer
opgeaf te stellen den ten einde dees Inventaris daar
mucht te complieren.

In teken derd' aarsied is daerom te presentie

(Handwritten signature)

29. *Mentem*

Seentho 7 of April 1827
Waterneyer

Entered April 1827
Waterneyer

Vendue Roll, held on the
25th January 1826 on account
of the estate of the late Kenna-
nis Benjamin Lave and
his second wife Hendrie-
na Jacoba Rabe.

| | | |
|-------------------------------|---|------|
| 1 Mill | Willm Maith Scott | 6 |
| 2 Iron screws & 2 saws | Joh Ben Harebroek | 2 |
| 1 Chain 1 old Scale & 3 pikes | Gw ⁱⁿ Jac Joubert Jac ^{son} | 2 |
| 4 Spades | Joh Ben Harebroek | 9 |
| Some Lumber | Gw ⁱⁿ Jac Joubert Jac ^{son} | 36 |
| " Tools | Joh Ben Harebroek | 2 |
| " do | Joh Went ^h Christ ^h Kok | 7 |
| 1 Sickle & 1 Scue | And ^h Joh Joubert Jac ^{son} | 16 |
| 1 distellar kettle | Gw ⁱⁿ Jac Joubert Jac ^{son} | 36 |
| 1 Corn Measure | Jac Steph Bruwer S. | 5 |
| 5 bags one with Barley | And ^h Joh Joubert Jac ^{son} | 12 |
| 2 do | Frederic Jac Rabe | 46 |
| 1 Butter Cask | Wm Maith Scott | 6 |
| 1 hatchet | Frederic Jac Rabe | 6 |
| 1 do | Joh Ben Harebroek | 3 |
| 1 Scale 1 Harrow & 1 Bedstead | no buyer for it | |
| 1 Chest | Gw ⁱⁿ Jac Joubert Jac ^{son} | 26 |
| 1 Ox waggon | Alexander Floris de Kok J ^r | 115 |
| | Carried Over | 1876 |

| | | | | |
|----|--|----|----|------------------------|
| | Brought forward L | 18 | 76 | |
| | Philipp ^{us} Joh ^{ann} Souche Jr | 12 | | 26 goats |
| | W ^{illiam} Math ^{ias} Scott | 9 | | 25 d ^o |
| 1 | Empty Cask | 8 | | 25 d ^o |
| 1 | d ^o | 12 | 6 | 30 d ^o |
| 1 | d ^o | 15 | | 25 Sheep |
| 1 | d ^o | 16 | 6 | 25 d ^o |
| 1 | d ^o | 14 | 6 | 35 d ^o |
| 2 | Waggon Ladders | 19 | 6 | 2 Goats |
| 1 | Empty Cask | 3 | 10 | 1 Cask wood |
| 2 | Men | 4 | 11 | 1 . . . |
| 2 | d ^o | 2 | 17 | 1 Man Ties |
| 2 | d ^o | 3 | 3 | 1 . . . d ^o |
| 2 | d ^o | 4 | 10 | 1 . . . d ^o |
| 1 | d ^o | 18 | | 1 Can |
| 25 | Goats | 25 | | 1 d ^o |
| 25 | d ^o | 1 | 17 | Some Pattan |
| 25 | d ^o | 2 | 5 | 1 Saddle |
| 26 | d ^o | 1 | 1 | . . . |
| 25 | d ^o | 2 | 6 | 1 . . . |
| 26 | d ^o | 2 | 6 | 1 man h ^o |
| 25 | d ^o | 2 | 6 | 1 Cask |
| 25 | d ^o | 2 | 5 | 1 gun |
| 25 | d ^o | 2 | 5 | 1 d ^o |
| | Carried over L | 62 | 26 | |

Insolvent Schedule B.

Particulars of the Immovable Property of *Johannes Matthias Brink*
 a son of *Groot Drakenstein* —

| Description of Property. | Situation, Extent, &c. | Whether mortgaged, or otherwise. | Valuation. |
|--|------------------------|---|----------------|
| A. Wine farm called "Wittevreden" situate at Groot Drakenstein in extent about 400 Morgen. | | Mortgaged to <i>J. van der Post</i> £ 500.— <i>And Brink Sr.</i> "250.— <i>Wid. J. Brink C.</i> "200.— <u>£ 950.—</u> | <u>£ 825.—</u> |

Sworn by
25th Aug. 1848
Johannes Matthias Brink a
 of *Groot Drakenstein* maketh oath & saith
 that he has truly and carefully appraised
 the estate & Effects above set forth, and that
 to the best of his knowledge & Skill the
 true Value thereof at this time, is as above
 set forth. — *J. M. Brink*

Sworn at *Cape Town* this
 10th day of August 1848.
 Before me.

Robert Brink
S. P. for Cape Town

Insolvent Schedule E.

List of Creditors of *Johannes Mattheus Brink Co.*
of *Groot-Prakkenstein*.

| Names and Places of Abode of the Creditors and Claimants on the Estate. | Particulars of Debt and Security, if any, and whether admitted or disputed. | Amount. |
|--|--|--|
| <i>Janis van der Poel</i> Cape Town | { Mortgage bond } { Subst ^d fr. 1 Jan ^y 1847 } | £ 500. — |
| <i>And Brink</i> D.S. Cape Town | { ditto } { Subst ^d fr. 1 Jan ^y 1847 } | 250. — |
| <i>Widow And Brink</i> C. Cape Town | { ditto } { Subst ^d fr. 18 April 1847 } | 200. — |
| <i>Carolus de Wet</i> Cape Town | Notarial Bond. | 36. — |
| <i>C. J. Brink</i> Cape Town | Acceptance | 33. — |
| <i>And Lubis</i> — do. | account. | 9 10 6 |
| <i>D. Lagurus</i> — | do | 4 8 6 |
| <i>W. Pentz</i> Cape Town | do | 3. — |
| <div style="font-size: 2em; margin-left: 100px;">£</div> | | <div style="font-size: 2em; margin-left: 100px;">1035 19 —</div> |

25th Aug^r 1848

J. M. Brink

Minutes of Proceedings at the Second Meeting.

In the Insolvent Estate of Johannes Mattheus Brink Esq

At a Meeting, holden before me, *John Stewart Esquire*

Master of the Supreme Court

at

on the 20th

Day of *September 1848* for the Proof of Debts, and for electing Trustees for the collection, administration, and distribution of the said Estate, pursuant to Advertisement in the Government Gazette of the 24th Day of *August* last,

The said *Johannes Mattheus Brink Esq* appeared before the said Meeting, and

The following Persons proved Debts against the said *Johannes Mattheus Brink Esq* that is to say:—

| No. of Proof. | Name of the Creditor. | Particulars of Debt. | Amount of Debt. | | | | | | |
|---------------|--|--|-----------------|-----|-----|---|----|----|-------------------------|
| | | | Rds. | Sk. | St. | £ | s. | d. | |
| 1. | <i>Sonardus van der Poel</i> | <i>On a Mortgage Bond dated 2^d March 1838 Special Mortgage certain farm Called Metteendijk, together with a piece of Perpetual Quitrent Land adjoining situated in the District of Stellenbosch at Groot Draakenstein</i> | | | | | | | |
| | | <i>Int: from 1st January 1847.</i> | | | | | | | |
| | | <i>Security valued at</i> | | | | | | | |
| | | | | | | | | | <i>Capl £ 500</i> |
| 2. | <i>The Hon^{ble} Aud^r Brink Esq</i> | <i>On a B^d dated 18th April 1838 Special Mortgage as above</i> | | | | | | | |
| | | <i>Int: from 8th April 1845.</i> | | | | | | | |
| | | | | | | | | | <i>Capl £ 200</i> |
| | <i>Joh^h van der Wet</i> | <i>On a M^d Bond dated 22nd Jan^y 1841 passed in favor of Stadler & de Wet & by them Ceded on the 1st March 1841 to the said J. C. de Wet.</i> | | | | | | | |
| | | | | | | | | | <i>Capl £ 35. 11. 5</i> |

| VAN | VOORNAME | DATUM | BANDNOMMER | VERWYSING |
|---------------|------------------------------|----------|------------|-----------|
| VAN DER NEST | HELENA CLOUDINA | 1854 | 6/9/68 | 2812 |
| VAN DER NEST | HELLETJE MARIA | 1836 | 6/9/7 | 1230 |
| VAN DER NEST | MARIA ELIZABETH | 18680000 | 6/9/125 | 4664 |
| VAN DER NEST | WILLEM FREDRIEK | 18920000 | 6/9/308 | 1915 |
| VAN DER OS | PEUTER | 19040000 | 6/9/507 | 2579 |
| VAN DER OSS | ANNA FRANCINA | 1837 | 6/9/10 | 2043 |
| VAN DER PHOLL | CATHARINA | 19060000 | 6/9/550 | 1847 |
| VAN DER PHOLL | MARIA MAGDALENA | 18880000 | 6/9/259 | 1288 |
| VAN DER POEL | ALBERTUS JOHANNES | 18830000 | 6/9/194 | 6381 |
| VAN DER POEL | ANNA MARIA | 18850000 | 6/9/219 | 592 |
| VAN DER POEL | BAREND NICOLAAS PETRUS | 19070000 | 6/9/584 | 3305 |
| VAN DER POEL | BEATRIX JACOBA MARIA | 19120000 | 6/9/697 | 2195 |
| VAN DER POEL | CATHARINA ELIZABETH | 1834 | 6/9/3 | 447 |
| VAN DER POEL | CHRISTINA JACOMINA | 18780000 | 6/9/162 | 4922 |
| VAN DER POEL | CORNELIA SOPHIA | 1862 | 6/9/98 | 9355 |
| VAN DER POEL | ELEONORA JOHANNA | 1840 | 6/9/19 | 4067 |
| VAN DER POEL | ELISABETH JACOBA | 1863 | 6/9/102 | 4 |
| VAN DER POEL | HERMANUS B | 18940000 | 6/9/326 | 575 |
| VAN DER POEL | ISAAC PETRUS HENDRIKUS | 18960000 | 6/9/357 | 2575 |
| VAN DER POEL | JACOB | 18720000 | 6/9/139 | 8199 |
| VAN DER POEL | JAN CHRISTOFFEL | 19100000 | 6/9/648 | 1955 |
| VAN DER POEL | JOHANNA MARGARITHA | 19050000 | 6/9/523 | 1528 |
| VAN DER POEL | JOHANNES HERMANUS CAROLINIS | 1858 | 6/9/82 | 5062 |
| VAN DER POEL | JONAS | 1857 | 6/9/80 | 4816 |
| VAN DER POEL | LAMBERTUS DIRK | 18810000 | 6/9/179 | 1750 |
| VAN DER POEL | LAMBERTUS DIRK PETRUS | 19030000 | 6/9/481 | 2682 |
| VAN DER POEL | PETRUS JOHANNES | 19060000 | 6/9/539 | 269 |
| VAN DER POEL | PETRUS JOHANNES HERMANUS | 18920000 | 6/9/302 | 564 |
| VAN DER POEL | SOPHIA ELIZABETH | 1853 | 6/9/62 | 1921 |
| VAN DER POEL | SOPHIA ELSABE | 1850 | 6/9/51 | 327 |
| VAN DER POEL | STEPHANUS JOHANNES | 18930000 | 6/9/320 | 1822 |
| VAN DER POEL | THOMAS ALBERT | 19130000 | 6/9/728 | 2928 |
| VAN DER POEL | WILLEM JOHAN LODEWYK GIPHOU | 18710000 | 6/9/137 | 7574 |
| VAN DER POEL | WILLIAM | 19010000 | 6/9/426 | 1462 |
| VAN DER POEL | WILLIAM RALPH | 18810000 | 6/9/181 | 2195 |
| VAN DER POEL | WILLIAM RALPH | 18830000 | 6/9/196 | 6618 |
| VAN DER POLL | ALETTA JACOBA | 1845 | 6/9/38 | 8091 |
| VAN DER POLL | CATHARINA MARGARETHA JOHANNA | 1837 | 6/9/10 | 1962 |
| VAN DER POLL | HENDRIK | 18940000 | 6/9/332 | 2096 |
| VAN DER POLL | HENDRIK | 18660000 | 6/9/115 | 2688 |
| VAN DER POLL | HERMANUS AUGUSTUS VERMAAK | 18690000 | 6/9/128 | 5509 |
| VAN DER POLL | JAN | 18960000 | 6/9/359 | 3083 |
| VAN DER POLL | JESSIE MARIE | 19150000 | 6/9/912 | 1823 |
| VAN DER POLL | JOHANNA JACOMINA | 18930000 | 6/9/320 | 1909 |
| VAN DER POLL | JOHANNA SOPHIA | 1844 | 6/9/33 | 7468 |
| VAN DER POLL | MARTHA ALETTA | 18810000 | 6/9/178 | 1169 |
| VAN DER POLL | MARTHA SOPHIA | 18990000 | 6/9/384 | 111 |
| VAN DER POLL | SUSANNA MARIA | 18660000 | 6/9/115 | 2648 |
| VAN DER POLL | WILLIAM | 19160000 | 6/9/898 | 1520 |
| VAN DER POST | ANNA MARIA | 1843 | 6/9/31 | 6440 |
| VAN DER POST | CORNELIA ELIZABETH | 18720000 | 6/9/139 | 8198 |

| Number of Death Notice. | SURNAME. | CHRISTIAN NAME. | General Register. | |
|-------------------------------|-----------|--|-------------------|-------|
| | | | Volume. | Page. |
| 575/94 | Poel v. A | Herm ^e B. | | |
| 2575/96 | | Isaac Petrus Henrichus | 106 | 567 |
| 1955/10 | | Jan Chris | | |
| -/10 | | " Sijntoffel | 140 | 631 |
| 1529/05 | | Joh ^e Marg ^e Bosman wd of Lambert ^e Rijk ^e | 127 | 62 |
| 5062/58 | | Joh ^e Hermannus Carhus | 33 | 362 |
| 4516/57 | | Jonas | 33 | 345 |
| 1750/51 | | Lambertus Rijk P ^o P. | 74 | 348 |
| 2682/03 | | " " " | 123 | 584 |
| 595/50/1 | | Marg ^e de Villien wd of Albertus Jonas | 25 | 490 |
| 269/06 | | P ^o P. Joh ^e | 129 | 580 |
| 564/12 | | " Hermannus | 97 | 478 |
| 345/50 | | Deholla Marg ^e Petrus wd of Alb ^e Petrus Jonas | 72 | 58 |
| 1921/52/3 | | Sophia Thy Bink wd of Isaac P ^o P. Henrichus | 27 | 63 |
| 327/50 | | " Heabe | 23 | 355 |
| 1601/52 | | " An ^e | 26 | 375 |
| 1922/13 | | Steph ^e Joh ^e | 100 | 488 |
| 4634/41/1 | | An ^e Am ^e wd of Cor ^e v. A Poel | 11 | 391 |
| 1462/01 | | Man | | |
| 2195/51 | | " Malph | 71 | 338 |
| 6615/53 | | " " | 79 | 338 |
| 7574/71 | | Willems Johan Lodewijk | 53 | 395 |
| 3152/00 | Poelman | Isa | 115 | 560 |
| 5321/69 | Poelnitz | Anna Philippina Christ ^e Annyzen wd of Johan | 19 | 15 |
| 1622/95 | Poelce | Kars | 72 | 245 |
| 3079/44 | Poezijn | Joh ^e Francina Leunvenstaal wd of | | |
| 80 | | Maria Ghina Mulder wd of And ^e H ^e Jans wd of | 127 | 356 |
| 1123/06 | | Nico ^e Abraham de Wet | 110 | 322 |
| 719/78 | | Maria Jootzen wd of And ^e Hendrik | | |

| Vol. No. | Description | Period |
|----------------|--|-------------|
| 5/9/171 | Estate Papers: Death Notices Nos. 7257 - 7515 | 1879 |
| 5/9/172 | 7516 - 7947 | 1880 |
| 5/9/173 | 7948 - 8052 | 1880 |
| 6/9/174 | 1 - 312 | 1860 |
| 6/9/175 | 313 - 601 | 1860 |
| 5/9/176 | 602 - 872 | 1880 |
| 6/9/177 | 873 - 1159 | 1860 |
| 6/9/178 | 1160 - 1488 | 1881 |
| <u>6/9/179</u> | <u>1489 - 1806</u> | <u>1881</u> |
| 6/9/180 | 1807 - 2135 | 1881 |
| 6/9/181 | 2136 - 2447 | 1881 |
| 6/9/182 | 2448 - 2736 | 1881 |
| 5/9/183 | 2737 - 3095 | 1881 |
| 6/9/184 | 3096 - 3379 | 1881 |
| 6/9/185 | 3380 - 3677 | 1882 |
| 6/9/186 | 3678 - 4007 | 1882 |
| 6/9/187 | 4008 - 4405 | 1882 |
| 6/9/188 | 4406 - 4566 | 1882 |
| 6/9/189 | 4567 - 4735 | 1882 |
| 6/9/190 | 4736 - 4912 | 1882 |
| 5/9/191 | 4913 - 5058 | 1882 |
| 6/9/192 | 5059 - 6140 | 1883 |
| 6/9/193 | 6141 - 6295 | 1883 |
| 6/9/194 | 6296 - 6447 | 1883 |
| 6/9/195 | 6448 - 6506 | 1883 |
| 6/9/196 | 6507 - 6755 | 1883 |

| | | 1880-1881 | 531 |
|-------------|------------------------|-------------------------|--------|
| Kerk | Maria Sophia Bernardus | Sp. M. G. | 283 93 |
| Kothard | Maria | | 284 20 |
| Konink | Nicolaas | Sp. of G. ... | 82 |
| do | do | (do) | 33 |
| Kel | Saccharide lid | Sp. Anna Maria | 69 |
| Kaude | Maria Magdalena | (do) | 110 |
| Kieuwstadt | Andrik Johannes | (do) | 116 |
| Kieuwoedt | L. P. J. | Sp. Maria M. ... | 285 24 |
| Kel | Maria Janina | Sp. G. ... | 119 |
| Kienaber | William | Sp. M. ... | 62 |
| Kiekerk | Lehok | Sp. G. ... | 68 |
| do | Spullisum | Sp. M. ... | 85 |
| do | Summa | Sp. ... | 286 95 |
| Kaude | Maria Alberta | Sp. ... | 287 12 |
| Kotte | Parent | Sp. ... | 70 |
| Kortje | Mathinus | Sp. ... | 288 21 |
| Kiekerk van | Johannes | Sp. Isabella Margaretha | 35 |
| Kortje | Mathinus | Sp. ... | 83 |
| Kel | Jan Johannes | Sp. Bernardus | 290 31 |
| Kairne | J. G. | | 84 |
| Keveling | Arnoldus | Sp. Maria Elizabeth | 102 |
| Naylor | James Edmondson | | 125 |
| do | do | | 127 |
| Kel | Jan Abraham | Sp. Sophia Catharina | 291 97 |
| Kiekerk van | Gerret | | 292 25 |
| Neckers de | L. P. J. | Sp. A. A. | 293 5 |
| N'gusa | Louwl. G. | (In) | 20 |

| Vol. No. | Description/Beskrywing | Period/Tydperk |
|----------|------------------------|----------------|
| 7/1/362 | Vol. 240 | 1876 Oct. |
| 7/1/363 | Vol. 241 | 1876 Nov. |
| 7/1/364 | Vol. 242 | 1876 Dec. |
| 7/1/365 | Vol. 243 | 1877 Jan. |
| 7/1/366 | Vol. 244 | 1877 Feb. |
| 7/1/367 | Vol. 245 | 1877 Mar. |
| 7/1/368 | Vol. 246 | 1877 Apr. |
| 7/1/369 | Vol. 247 | 1877 May |
| 7/1/370 | Vol. 248 | 1877 June |
| 7/1/371 | Vol. 249 | 1877 July |
| 7/1/372 | Vol. 250 | 1877 Aug. |
| 7/1/373 | Vol. 251 | 1877 Sept. |
| 7/1/374 | Vol. 252 | 1877 Oct. |
| 7/1/375 | Vol. 253 | 1877 Nov. |
| 7/1/376 | Vol. 254 | 1877 Dec. |
| 7/1/377 | Vol. 255 | 1878 Jan. |
| 7/1/378 | Vol. 256 | 1878 Feb. |
| 7/1/379 | Vol. 257 | 1878 Mar. |
| 7/1/380 | Vol. 258 | 1878 Apr. |
| 7/1/381 | Vol. 259 | 1878 May |
| 7/1/382 | Vol. 260 | 1878 June |
| 7/1/383 | Vol. 261 | 1878 July |
| 7/1/384 | Vol. 262 | 1878 Aug. |
| 7/1/385 | Vol. 263 | 1878 Sept. |
| 7/1/386 | Vol. 264 | 1878 Oct. |
| 7/1/387 | Vol. 265 | 1878 Nov. |
| 7/1/388 | Vol. 266 | 1878 Dec. |
| 7/1/389 | Vol. 267 | 1879 Jan. |
| 7/1/390 | Vol. 268 | 1879 Feb. |
| 7/1/391 | Vol. 269 | 1879 Mar. |
| 7/1/392 | Vol. 270 | 1879 Apr. |
| 7/1/393 | Vol. 271 | 1879 May |
| 7/1/394 | Vol. 272 | 1879 June |
| 7/1/395 | Vol. 273 | 1879 July |
| 7/1/396 | Vol. 274 | 1879 Aug. |
| 7/1/397 | Vol. 275 | 1879 Sept. |
| 7/1/398 | Vol. 276 | 1879 Oct. |
| 7/1/399 | Vol. 277 | 1879 Nov. |
| 7/1/400 | Vol. 278 | 1879 Dec. |
| 7/1/401 | Vol. 279 | 1880 Jan. |
| 7/1/402 | Vol. 280 | 1880 Feb. |
| 7/1/403 | Vol. 281 | 1880 Mar. |
| 7/1/404 | Vol. 282 | 1880 Apr. |
| 7/1/405 | Vol. 283 | 1880 May |
| 7/1/406 | Vol. 284 | 1880 June |
| 7/1/407 | Vol. 285 | 1880 July |
| 7/1/408 | Vol. 286 | 1880 Aug. |
| 7/1/409 | Vol. 287 | 1880 Sept. |
| 7/1/410 | Vol. 288 | 1880 Oct. |
| 7/1/411 | Vol. 289 | 1880 Nov. |
| 7/1/412 | Vol. 290 | 1880 Dec. |
| 7/1/413 | Vol. 291 | 1881 Jan. |

pre. dec. sp. 78:258

804

ACT
24 OF 1913.

Stadler: Maria Johanna
widow of Sybrand Jacobus
Mostert
died 22 February 1915
at Mowbray Cape

1915

- 13 Mar. Death Notice (621) by Exor.
- Will filed (812)
- Inventory L41-17-7 filed (813)
- 27. Inq. of 15. rev.
- 2 June Inq. relodged & filed as above
- 5. S/A. to Matthew Henry Elliott of
 15 Markham's Bldgs. Cape Town as
 Exor. Yesty (61/453)
- 29 Jan 16 First & Final Account - filed (10)
- 18.3.30. Suppl. acf filed - 406.

Elliott (61/453) 18-3-30

| Year of Birth | SURNAME. | CHRISTIAN NAME. | General Register. | |
|---------------|----------------|---|-------------------|-------|
| | | | Volume. | Page. |
| 5/15 | Mostert | Johanna Christina Elizabeth (Jacobs. w/o Tobias) | - | - |
| 5/19 | " (or Mostert) | Johanna Elizabeth leRoes w/o Johannes Hendrik | 170 | 691 |
| 8/17 | " | Johannes | 162 | 510 |
| 4/18 | " | Albertus | 163 | 555 |
| 9/25 | " | " | - | - |
| 2/20 | " | Frederik | 171 | 550 |
| 4/21 | " | Hendrik | 177 | 152 |
| 4/18 | " | Marthinus Albertus | 164 | 549 |
| 5/18 | " | Petrus Jacobus | - | - |
| 1/18 | " | Louis John Grimbeck | 166 | 524 |
| 9/15 | " | Magdalena Christina Russouw, w/o Jan Hendrik | 154 | 693 |
| 6/25 | " | Magel Maria Charlotta Steyn w/o (1) Wynand Jacobus Louw (2) David Frederick | - | - |
| 1/19 | " | Magdalena Jacoba w/o Edward Weum | 171 | 495 |
| 1/18 | " | Maria Catharina Dickson w/o Marthinus Petrus | 163 | 176 |
| 1/15 | " | Maria Johanna Stadler w/o (Sijbrand Jacobus. | 153 | 804 |
| 1/25 | " | Maria Susanna Johanna Engela (b Coetzee) w/o Tobias Gerhardus | - | - |
| 1/23 | " | Marian Fumble (b Young) w/o Johannes Hermannus Hendrik | - | - |
| 1/17 | " | Martha Catharina | - | - |

A. Oudste Kaaplandse Landdrostdistrikte waarvoor daar argiewe in die Staatsargief, Kaapstad is

Kaapstad; Stellenbosch (1682); Swellendam (1745) - afgestig van Stellenbosch; Graaff-Reinet (1785) - afgestig van Swellendam; Tulbagh (1804) - afgestig van Stellenbosch. In 1822 verskuif die landdroskantoor na Worcester en in 1848 word Tulbagh weer 'n selfstandige landdrost-distrik; Worcester (1819) - in 1819 eers sub-landdrost van Tulbagh en in 1822 word landdroskantoor van Tulbagh na Worcester verskuif; Uitenhage (1804) - afgestig van Graaff-Reinet; George (1811) - afgestig van Swellendam en Uitenhage; Beaufort-Wes (1818) - in 1818 word 'n assistent-landdrost van Graaff-Reinet daar aangestel. In 1836 word dit 'n selfstandige landdrost-distrik; Albanie (1814) - afgestig van Uitenhage; Cradock (1813) - in 1813 word 'n assistent-landdrost van Graaff-Reinet daar aangestel. In 1837 word dit 'n selfstandige landdrostdistrik; Simonstad (1814); Clanwilliam (1808) - in 1808 is 'n assistent-landdrost van Tulbagh aangestel en in 1837 word dit 'n selfstandige landdrostdistrik, afgesny van Worcester; Somerset-Oos (1825); Colesberg (1837) - afgestig van Graaff-Reinet; Malmesbury (1839); Mosselbaai (1848) en Riversdal (1848)⁴⁸

B. Oudste Transvaalse Landdrost-distrikte waarvoor daar argiewe in die Staatsargief, Pretoria is

Barberton; Bethal; Bloemhof; Boksburg-delwerye; Carolina; Ermelo; Germiston; Heidelberg; Johannesburg; Klerksdorp; Krugersdorp; Lichtenburg; Lydenburg; Marico; Middelburg; Piet Retief; Potchefstroom; Pretoria; Rustenburg; Standerton; Utrecht; Vryheid; Wakkerstroom; Waterberg; Wolmaranstad en Zoutpansberg⁴⁹.

C. Oudste Vrystaatse Landdrost-distrikte waarvoor daar argiewe in die Staatsargief, Bloemfontein is

Harrismith (1848); Winburg (1848); Bloemfontein (1854); Bethulie (1860); Kroonstad (1860); Parys (1862); Philippolis (1862); Smithfield (1862); Rouxville (1863); Boshof (1865); Bethlehem (1871); Fauresmith (1873); Jacobsdal (1873); Ladybrand (1873); Thaba 'Nchu (1880); Hoopstad (1882); Bultfontein (1882); Wepener (1883); Ficksburg (1885); Heilbron (1886); Vrede (1890); Lindley (1892) en Reitz (1900)⁵⁰.

D. Oudste Natalse Landdrostdistrikte waarvoor daar argiewe in die Staatsargief, Pietermaritzburg is

Landdroste: Durban (1846); Impendhle (1888); Ladysmith (1850); Pietermaritzburg (1828-1845 en 1864+); **Landdroste en Kommissarisse:** Bergville (1877); Bulwer (1876); Dundee (1890); Empangeni (1887); Eshowe (1888); Estcourt (1886); Greytown (1857); Harding (1866); Ingwavuma (1899); Ixopo (1888); Kokstad (1879); Kranskop (1888); Mahlabatini (1888); Mapumulo (1875); Matatiele (1881); Melmoth (1887); Msinga (1874); Mtubatuba (1892); Mtunzini (1895); Ndwedwe (1890); Newcastle (1862); New Hanover (1893); Nkandla (1886); Nongoma (1887); Nqutu (1883); Port Shepstone (1889); Richmond (1853); Stanger (1869); Stanger (1869); Ubombo (1890); Umlazi (1877); Umzinto (1876); Verulam (1870) en Weenen (1872); **Kommissarisse:** Dundee (1899); Pietermaritzburg (1877); Pinetown (1897)⁵¹.

⁴⁸ R.T.J. Lombard: Handleiding vir Genalogiese Navorsing in Suid-Afrika, ble. 50-51

⁴⁹ R.T.J. Lombard: Handleiding vir Genalogiese Navorsing in Suid-Afrika, bl. 59

⁵⁰ R.T.J. Lombard: Handleiding vir Genalogiese Navorsing in Suid-Afrika, bl. 69-70

⁵¹ R.T.J. Lombard: Handleiding vir Genalogiese Navorsing in Suid-Afrika, ble. 64-65

A 3345

E 0366847
 DEPARTMENT HOME AFFAIRS
 REPUBLIC OF SOUTH AFRICA
 20151621636

83/DHA - 5

PARTICULARS FROM THE POPULATION REGISTER I.R.O.:

**UNABRIDGED
 DEATH CERTIFICATE**

IDENTITY NUMBER: 3101105014081
 SURNAME: JACOBS
 MAIDEN NAME:
 FORENAMES: DANIEL MALAN
 GENDER: MALE DATE OF BIRTH: 1931-01-10
 PLACE OF BIRTH: SOUTH AFRICA
 COUNTRY OF BIRTH: SOUTH AFRICA
 MARITAL STATUS: MARRIED
 MARRIAGE-TYPE: CIVIL MARRIAGE
 LAST RESEDENTIAL WILLEM
 ADDRESS: DESTROOSTR
 LAINESBURG

PARTICULARS OF DEATH

DATE OF DEATH: 1981-01-25
 PLACE OF DEATH: LAINESBURG
 CAUSE OF DEATH: DROWNING
 DURATION OF LAST ILLNESS: -----
 MEDICAL PRACTITIONER: SOUTH AFRICAN POLICE
 PLACE OF BURIAL: -----
 INFORMANT
 INFORMANT NAME: SOUTH AFRICAN POLICE LAINGSBURG
 INFORMANT CAPACITY: -----
 ENDORSEMENTS:

DEPARTMENT HOME AFFAIRS
 PRIVATE BAG X03
 CALEDON 7230
 2015-07-03
 CALEDON (43)
 OFFICIAL DATE STAMP

Government Printing Works (012 334 4500)

C.A. Van Zyl *[Signature]*
 DIRECTOR-GENERAL: HOME AFFAIRS
 18364713
 DATE PRINTED: 20150703

ISSUED BY: YDW217

Skakels na van die boedeldokumente op die Mormoonse Kerk se Familysearch-databasis

1. Kaapse Boedels 1834-1950

<https://familysearch.org/search/catalog/331262?availability=Family%20History%20Library>

2. Kaapse boedels 1951 - 1953

<https://familysearch.org/search/image/index?owc=Q8GM-RMS%3A231795701%3Fcc%3D1935348>

3. Kaapse Boedels 1974-1979

<https://familysearch.org/search/catalog/2156332?availability=Family%20History%20Library>

Sommige van hulle is geindekseer by http://www.e-family.co.za/cdni/cdni_index.htm):

4. Kimberley Boedels (1871-1937)

<https://familysearch.org/search/catalog/25414?availability=Family%20History%20Library>

5. Oos-Kaap Boedels 1962-1971

<https://familysearch.org/search/image/index?mode=g&owc=collection%2F2037006%2Fwaypoints>

Sommige van hulle is geindekseer by <http://africangenealogy.blogspot.co.za/>

6. Transvaal Boedels 1869-1950

<https://familysearch.org/search/catalog/188051?availability=Family%20History%20Library>

7. Transvaal Boedels 1955 - 1960

<https://familysearch.org/search/image/index#uri=https%3A%2F%2Ffamilysearch.org%2Frecapi%2Fsord%2Fcollection%2F2144007%2Fwaypoints>

8. Vrystaat Boedels 1854-1950

<https://familysearch.org/search/catalog/195564?availability=Family%20History%20Library>

9. Vrystaat Boedels 1951 - 2006

<https://familysearch.org/search/collection/1407787>

10. Natal Boedels 1846-1950

<https://familysearch.org/search/catalog/229462?availability=Family%20History%20Library>

11. Natal Boedel Indeks 1871-1913

<https://familysearch.org/search/film/007866794?cat=285402>

12. Zimbabwe Boedels 1890-1977

<https://familysearch.org/search/collection/1837900?collectionNameFilter=false> By

<https://familysearch.org/search/collection/location/1927049?region=Zimbabwe> is dokumente soortgelyk aan die doodsertifikate wat mens in Suid-Afrika by die Departement van Binnelandse Sake kan kry. Hierdie reeks het 'n soekfunksie op. Dit is nie duidelik of die volledige reeks al soekbaar is nie.⁵²

⁵² **BRON:** Linda Farrell: Thu, Dec 31, 2015 at 10:59 PM, ozfarrells@yahoo.com.au [SAGenealogie] <SAGenealogie@yahoogroups.com> en persoonlike nagaan van skakels.

| | | | |
|--|---|---|---|
| BI-1 | REPUBLIC OF SOUTH AFRICA CERTIFICATE OF PARTICULARS OF BIRTH as included in the Population Register |  | REPUBLIEK VAN SUID-AFRIKA SERTIFIKAAT VAN GEBORTEBESONDERHEDE soos opgeneem in die Bevolkingsregister |
| | S.A. CITIZEN | | S.A. BURGER |
| Birth Entry Number Geboorte-Inskrywingsnommer | 890414 5052 00 2 | | |
| Surname Van | JACOBS | | |
| Forenames Voorname | DANIEL MALAN | | |
| Date of Birth Geboortedatum | 1989-04-14 | | |
| Sex Geslag | MANLIK | | |
| Country of Birth Geboorteland | SUID-AFRIKA | | |
| No. of issue No. van uitreiking | 01 | Date issued Datum uitgereik | 1989-05-05 |
| <i>Issued by authority of the Director-General: Home Affairs Uitgereik op gesag van die Direkteur-generaal: Binnelandse Sake</i> | | | |

home affairs

E6573114

Department:
Home Affairs
REPUBLIC OF SOUTH AFRICA

83/DHA 5

20151607689

PARTICULARS FROM THE POPULATION REGISTER I.R.O.:

UNABRIDGED
BIRTH CERTIFICATE

CHILD IDENTITY NUMBER: 6012065025081
SURNAME: JACOBS
FORENAMES: DANIEL MALAN

GENDER: MALE DATE OF BIRTH: 1960-12-06
PLACE OF BIRTH: PAARL
COUNTRY OF BIRTH: SOUTH AFRICA

MOTHER: IDENTITY NUMBER: ++++++

MAIDEN/SURNAME: DEN HEYER
FORENAMES: KLARA

DATE OF BIRTH: 22 YEARS
PLACE OF BIRTH: HOLLAND
COUNTRY OF BIRTH: HOLLAND

FATHER: IDENTITY NUMBER: ++++++

SURNAME: JACOBS
FORENAMES: DANIEL MALAN

DATE OF BIRTH: 29 YEARS
PLACE OF BIRTH: FRANSCHOEK
COUNTRY OF BIRTH: SOUTH AFRICA

ENDORSEMENTS:

DEPARTMENT OF HOME AFFAIRS
PRIVATE BAG X9031
CAPE TOWN 8000
2015-06-05
CAPE TOWN (138)
OFFICIAL DATE STAMP

N.P. LEKOMI-10192012

DIRECTOR GENERAL: HOME AFFAIRS

DATE PRINTED: 20150605

ISSUED BY: YCI213

B-I 13

B624209

DEATH CERTIFICATE (IDENTITY DOCUMENT)
STERFTESERTIFIKAAT (IDENTITEITSDOKUMENT)

Certified a true extract from the death register of:
Gesertifiseer 'n ware uitreksel uit die sterferegister van:

Identity Number / Identiteitsnommer [] [] [] []
Surname / Van Wanders
First names in full / Voile voorname Kuerv - Jan

Date of birth: / Geboortedatum: 31 / 08 / 1923

Sex / Geslag Manlik Population group / Bevolkingsgroep Blank

Marital status / Huwelikstaat Getroud

Date of death / Datum van afsterwe: 07 / 10 / 1977

Place of death / Plek van afsterwe Pretoria

Causes of death / Oorsake van dood Koronêre

Trombose

M. D. Dippe
Registrar of deaths / Registrateur van sterfgevallen
Force number / Magsnommer
G.P.S.

Official date stamp
Gesertifiseer dat dit 'n getroue weergawe van die oorspronklike handoorleefde is, daar geen aanduidings is dat die oorspronklike handoorleefde verander is nie.

Certified a true reproduction of the original and that there are no indications that the original document has been altered by any authorised person.

ISS. MANAGER / BESTUURDER
For THE STANDARD BANK OF S.A. LTD.
Vir DIE STANDARD BANK VAN S.A. BPK.
Trustee Branch / Tak Pretoria, T.L.
EX-OFFICIO COMMISSIONER OF DEATHS
KOMMISSARIS VAN EDE-EX OFFICIO

A 3345

E 0368670
DEPARTMENT HOME AFFAIRS
REPUBLIC OF SOUTH AFRICA
20151529495

83/DHA - 5

PARTICULARS FROM THE POPULATION REGISTER I.R.O.:

UNABRIDGED MARRIAGE CERTIFICATE

HUSBAND IDENTITY NUMBER: 3101105014081
SURNAME: JACOBS
FORENAMES: DANIEL MALAN

MARITAL STATUS: BACHELOR DATE OF BIRTH: 1931-01-10
COUNTRY OF BIRTH: SOUTH AFRICA

WIFE IDENTITY NUMBER: 3810260015085
MAIDEN/SURNAME: DEN HEYER
PRESENT SURNAME: -----
FORENAMES: KLARA

MARITAL STATUS: SPINSTER DATE OF BIRTH: 1938-10-26
COUNTRY OF BIRTH: HOLLAND

PARTICULARS OF MARRIAGE MARRIAGE DATE: 1958-07-05
SOLEMNISED AT: FRANSCHHOEK
MARRIAGE TYPE: CIVIL MARRIAGE

DESIGNATION NUMBER: Q 6731
THIS MARRIAGE WAS SOLEMNISED ON THE 5TH DAY OF JULY 1958
MARRIAGE OFFICER: M.S. LOUW
DENOMINATION: NED.GEREF.KERK

ENDORSEMENTS:
NONE

DEPARTMENT OF HOME AFFAIRS
PRIVATE BAG X03
CALEDON 7230
2015 -01- 15
CALEDON
OFFICIAL DATE STAMP (38)

CA Davids

DIRECTOR-GENERAL: HOME AFFAIRS

CA DAVIDS

DATE PRINTED: 20150115 ISSUED BY: YDW202

Government Printing Works (012 334 4500)

4

SERTIFIKAAT VAN HUWELIKSBESONDERHEDE
soos opgeneem in die Bevolkingsregister
CERTIFICATE OF PARTICULARS OF MARRIAGE
as included in the Population Register

HUWELIK AANGEGAAN TUSSEN / MARRIAGE CONTRACTED BETWEEN

I.D. No. 441003 5110 00 3
VAN / SURNAME
PIETERSE

VOORNAME / FIRST NAMES
JOHANNES THEODORUS

I.D. No. 510222 0005 00 2
EN / AND 085
VAN / SURNAME
WAANDERS

VOORNAME / FIRST NAMES
GERDA

OP / ON
1969-11-03

Aanhangsel 59

| (1) Name and Surname. (2) Sex. | (1) Usual Place of Residence. (2) Age. | (1) Race. (2) Birthplace. (3) Conjugal Condition. | ISSUE. | | | | (1) If Married, Age of Surviving Spouse. (2) Occupation of Deceased. | (1) Date of Death. (2) Place or Street, &c., where Diel. | (1) Place of Burial. (2) Cause of Death. |
|-----------------------------------|---|---|----------------------------|-----------|----------------------------|-----------|---|---|---|
| | | | LIVING. | | DECEASED. | | | | |
| | | | (1) Males. (2) Females. | No. Ages. | (1) Males. (2) Females. | No. Ages. | | | |
| Amie Lieberberg female | Smyders Eleven months | European Smyders Cape Colony | - | - | - | - | second July 1895 | Holpan meales | |
| Thom Ghal | Klips dam 60 years | Zulu Zululand single | - | - | - | - | Third of July 1895 | Klips dam Influenza | |
| Ramsay Kaley male | Klips dam 9 months | European Klips dam Cape Colony | - | - | - | - | Fourth July 1895 | Klips dam Bronchitis | |
| Agatha Margaret Lieberberg female | Smyders 11 months | European Smyders | - | - | - | - | second July 1895 | Holpan Convulsions | |
| Prionics female | Holpan 6 days | European Holpan | - | - | - | - | fifteen July 1895 | Holpan Inflammation of the lungs | |
| Robert Beck male | Klips dam 57 years | European unknown single | - | - | - | - | eleventh July 1895 | Klips dam Hemorrhage | |
| Pick Mc Lard male | Klips dam 80 years | Bechuanaland Kluruman single | - | - | - | - | Twelfth July 1895 | Klips dam Bronchitis | |
| Amia Boo female | Banky West 9 months | Kluruman Banky West Single | - | - | - | - | Thirteenth July 1895 | Banky West G.C. complaint | |

| (1) Duration of last illness. (2) Name of Medical Man who attended in last illness. (3) Address of ditto. | INFORMANT. (1) Signature. (2) Description. (3) Residence. | No. of Entry. | DEPUTY REGISTRAR. | | ASST. to DEPUTY REGISTRAR (Urban Areas). | |
|---|---|---------------|-------------------|---|--|--|
| | | | Signature. | (1) When Registered. (2) District. | Signature. | (1) When Registered. (2) Sub-District. |
| 5 days - - | P. Rivas occupier Smyders | 119 | Charles H. Hill | July 29 th 1895 Banky West | H. F. Reynolds | June 3 rd 1895 Klips dam |
| 4 days - | W. Whaley Employer and occupier Klips dam | 120 | Charles H. Hill | July 29 th 1895 Banky West | H. F. Reynolds | July 4 th 1895 Klips dam |
| 14 days J. G. Croghan Klips dam | W. J. Kaley Father Klips dam | 121 | Charles H. Hill | July 29 th 1895 Banky West | H. F. Reynolds | July 6 th 1895 Klips dam |
| 2 hours - | C. J. Lieberberg Father Smyders | 122 | Charles H. Hill | July 29 th 1895 Banky West | H. F. Reynolds | July 6 th 1895 Klips dam |
| Three days - | H. Pretorius Father Holpan | 123 | Charles H. Hill | July 29 th 1895 Banky West | H. F. Reynolds | July 16 th 1895 Klips dam |
| few minutes - | Klaas Kooos Klix bank man who was present at death Klips dam | 124 | Charles H. Hill | July 29 th 1895 Banky West | H. F. Reynolds | July 1895 Klips dam |
| Seven days J. G. Croghan Klips dam | J. H. Engelman occupier Klips dam | 125 | Charles H. Hill | July 29 th 1895 Banky West | H. F. Reynolds | July 13 th 1895 Klips dam |
| One week None | Klaas Boo Father Banky West | 126 | Charles H. Hill | 31 st July 1895 Banky West | | |

| CHILD. | | FATHER. | | ISSUE. | | | MOTHER. | | ISSUE. | | MOTHER—ISSUE. | | INFORMANT. | WITNESS. | DEPUTY REGISTRAR. | | ASSISTANT TO DEPUTY REGISTRAR (Urban Areas). | | None added or altered after Registration of Birth. | | | | | |
|-------------------------|------------------------------|---------------------------------|----------|-----------|---------------------------------|--------------------------------|------------------------------|-----------------|-----------------|----------|---------------|-----------------|----------------|---------------------|-------------------|-------------------------------|--|----------------------------|--|----------------------|---------------|------------|----------------------|--|
| (1) Date of Birth. | (1) Name. | (1) Name and Surname. | (1) Age. | (1) Race. | (2) Date of Marriage. | (3) By previous wife or widow. | (1) Name and Maiden Surname. | (1) Birthplace. | (2) Occupation. | (2) Age. | (1) Deceased. | (2) Still born. | (1) Signature. | (2) Description. | (3) Residence. | Name of any Witness at Birth. | No. of Entry. | Signature. | | (1) When registered. | (2) District. | Signature. | (1) When registered. | (2) Sub-district. |
| Thirteenth April 1895 | Joseph Scholtz | Joseph de Kock | 27 years | European | 16 th January 1894 | | Maria de Kock | Germany | | | | | 108 | Mr. Koraatha | 108 | June 11 th 1895 | W. F. Reynolds | May 10 th 1895 | | | | | | |
| Thirteenth May 1895 | Margdalena Hendrieka Scholtz | Jacobus Petrus Van der Merwe | 39 years | European | 8 th July 1889 | 1 | Anna Elizabeth Van der Merwe | Cape Colony | | | | | 108 | Mr. Elizabeth Ploen | 108 | June 11 th 1895 | W. F. Reynolds | June 1895 | | | | | | |
| Second of May 1895 | Zemane Snyderskool | Peter Rivas | 33 years | European | 14 th September 1894 | | Louisa Petrus Rivas | Cape Colony | | | | | 109 | Mr. Rivas | 109 | June 11 th 1895 | W. F. Reynolds | June 1895 | | | | | | Christiam Name added as R. 700271 3/5/1955 |
| Twenty ninth May 1895 | Angelica Jacoba Slanghewael | Barend Johannes Jacobus Vorster | 48 years | European | 24 th July 1868 | 3 | Gertruida Vorster | Holland | | | | | 110 | B. J. Vorster | 110 | June 11 th 1895 | W. F. Reynolds | 4 th June 1895 | | | | | | |
| Twenty ninth April 1895 | Johannes Slanghewael | Johannes Vorster | 26 years | European | 31 st July 1893 | | Christina Gertruida Vorster | Cape Colony | | | | | 111 | Mr. A. Heffer | 111 | June 11 th 1895 | W. F. Reynolds | 4 th June 1895 | | | | | | |
| Second June 1895 | Annie Nontombi Holpan | Alfred Schlakla | 30 years | Kafir | 14 th November 1892 | | Alfred Schlakla | Cape Colony | | | | | 112 | Mr. Mietje Cindi | 112 | June 11 th 1895 | W. F. Reynolds | 4 th June 1895 | | | | | | |
| Twenty ninth April 1895 | Thungonyane Mliphe | Garnier Hoko | 39 years | Gaikwa | 31 st January 1890 | | Garnier Hoko | Cape Colony | | | | | 113 | Mr. C. Bempel | 113 | June 11 th 1895 | W. F. Reynolds | 5 th June 1895 | | | | | | |
| Fifth June 1895 | Hans Holpan | Hans April | 30 years | Battapiin | 1887 | 3 | Sabina April | Cape Colony | | | | | 114 | Mr. Hans April | 114 | June 11 th 1895 | W. F. Reynolds | 17 th June 1895 | | | | | | |

MARRIAGE REGISTER.

(G. 248.)

| No. | When Married. | Name. | Condition. | Occupation or Calling. | Age. | Residence. | Consent, by whom given, or by Judge's Order. |
|-----|---------------|---------------|------------|------------------------|-------|-------------------------|--|
| 28 | 20. 10. 91 | Isaac Hayward | Bachelor | A Miner | above | Jagersfontein O.F.S. | |
| | " | Lianne Laurie | Spinster | A Housekeeper | " | Jagersfontein O.F.S. | |

Witnesses to the Marriage. } *A. S. Bowie*
 } *M. P. Ucell*

I. Hayward
Lianne Laurie

I, the Undersigned, do hereby certify that the above Marriage was contracted by the Parties thereto on the *twentieth* day of *October*, 18*91*, in my presence, and in the presence of the Persons who have signed their Names as Witnesses, under and by virtue of the Marriage Act, 1860.

Dated at *Botetbury*, this *20* day of *October* 18*91*.

E. D. Minnett
 Resident Magistrate.

Aanhangsel 63

| A. SKEEPSREKORDS | DATUMS | BEWAARPLEK |
|--|---------------|-------------------|
| a) PORT CAPTAIN AND DOCK SUPERINTENDENT TABLE BAY HARBOUR | | |
| Vindmiddels | | |
| i) Inventaris (Verw. 1/42) – Vir inventaris sien Punt A op Aanhangsel 24. | 1806 - 1920 | KAB |
| ii) Indeks op aankoms van skepe (Verw. PC 3/21) | 1879 - 1885 | KAB |
| Dokumente | | |
| Registers vir aankoms en vertrek van skepe: | | |
| • Aankoms (Verw. PC 3/1 – 3/9) | 1806 - 1882 | KAB |
| • Vertrek (Verw. PC 3/10 – 3/12) | 1853 – 1870 | KAB |
| • Aankoms en vertrek (Verw. PC 3/13 – 3/20) | 1882 - 1910 | KAB |
| b) CHAMBER OF COMMERCE | | |
| Vindmiddels | | |
| Inventaris (Verw. 4/1) (Van die registers wat hierna gelys word is geïndekseer) (1817 +) - Vir inventaris sien Punt A op Aanhangsel 24. | 1822 - 1917 | KAB |
| Dokumente | | |
| i) Registers vir aankoms en vertrek van skepe: Tafelbaai en Simonstad (Verw. CC 2/9 – 2/19) | 1822 - 1859 | KAB |
| ii) Registers vir aankoms en vertrek van skepe: Tafelbaai, Simonstad en Algoabaai (Verw. CC 2/20) | 1850 - 1853 | KAB |
| iii) Registers vir vertrek van skepe: Tafelbaai en Simonstad (Verw. CC 2/21 – 2/23) | 1837 - 1856 | KAB |
| iv) Registers vir aankoms en vertrek van skepe: Algoabaai (Verw. CC 2/24) | 1837 - 1856 | KAB |
| v) Registers vir aankoms en vertrek van skepe Kuslangs: Tafelbaai en Simonstad (Verw. CC 3/7/1/1 – 3/7/1/6) | 1861 - 1915 | KAB |
| vi) Registers vir aankoms en vertrek van skepe: Tafelbaai en Simonstad (Verw. 3/7/2/1 – 3/7/2/8). | 1861 - 1917 | KAB |
| vii) Registers vir vertrek van skepe: Tafelbaai en Simonstad (Verw. 3/7/3/1) | 1862 - 1871 | KAB |
| viii) Registers vir aankoms en vertrek van skepe: Algoabaai (Verw. 3/7/4/1 – 3/7/4/7) | 1861 - 1901 | KAB |
| ix) Registers vir aankoms en vertrek van skepe: Diverse hawens o.a. Tafelbaai en Simonstad (Verw. CC 3/7/5/1 – 3/7/5/3) | 1900 - 1913 | KAB |
| c) COLONIAL OFFICE | | |
| Vindmiddels | | |
| Inventaris (Verw. 1/16 Vol 2) (1806 – 1910) - Vir inventaris sien Punt A op Aanhangsel 24. | 1806 - 1827 | KAB |
| Indeks op skepe se aankoms en vertrek (Verw. CO 6089) | 1822 - 1826 | KAB |
| Dokumente | | |
| i) Registers vir aankoms van skepe (Verw. CO 6080 – 6082) | 1808 - 1817 | KAB |
| ii) Registers vir aankoms en vertrek van skepe (Verw. CO 6083 – 6088) | 1806 - 1827 | KAB |
| iii) Verslae van aankoms van skepe, Tafelbaai (Verw. CO 6090 – 6096) | 1815 - 1827 | KAB |
| iv) Verslae van aankoms van skepe, Simonstad (Verw. CO 6097 – 6098) | 1815 - 1827 | KAB |
| v) Verslae van aankoms van skepe, diverse hawens (Verw. CO 6099) | 1820 - 1826 | KAB |
| d) PASSASIEERSLYSTE | | |
| 1) Cape Town Chamber of Commerce | 1817 + | |
| Vindmiddels | | |
| Inventaris (Verw. 4/1) (1817 +) - Vir inventaris sien Punt A op Aanhangsel 24. | 1880 - 1884 | KAB |
| Dokumente | | |
| Passasierslyste – hoofsaaklik koerantknipsels (Verw. CC 3/8/1 – 3/8/3) | 1880 - 1884 | KAB |

| | | |
|--|-------------|------------------------------------|
| 2) Secretary of Public Works | | |
| Vindmiddels | | |
| Inventaris (Verw. 1/68) (1872 – 1911) - Vir inventaris sien Punt A op Aanhangsel 24. | 1872 - 1884 | KAB |
| Dokumente | | |
| 1872 - 1884 | 1872 - 1884 | KAB |
| 3) Koerante (Sien inligting m.b.t. koerante in <u>Hoofstuk 8</u> van die notas) | | |
| | | Nasionale Biblioteek, Kaapstad. |
| 4) Tydskrif | | |
| South Africa (dit is die naam van die tydskrif) | | Nasionale Biblioteek, Kaapstad. |
| NATURALISASIE-REKORDS | | |
| 1) Colonial Office | | |
| Vindmiddels | | |
| i) Inventaris (Verwysing 1/16) - Vir inventaris sien Punt A op Aanhangsel 24. | 1806 – 1910 | KAB |
| ii) NAAIRS-verwysings na CO 8556 - 8696 (vir inligting oor dokumente sien punt iv hier onder) - Vir gebruik van NAAIRS sien <u>Hoofstuk 9</u> van die notas. | 1899 - 1911 | KAB |
| Dokumente | | |
| i) Permits to remain and leave the colony (Verw. CO 6054 – 6056, 6057 – 6059 - vir detail sien inventaris) | 1806 - 1844 | KAB |
| ii) Naturalisation Certificates (Verw. CO 5760 – 5769 - vir detail sien inventaris) | 1826 - 1902 | KAB |
| iii) Applications for letters of naturalisation received (Verw. CO 8552 – 8555 - vir detail sien inventaris) | 1865 - 1902 | KAB |
| iv) Naturalisation papers (Verw. CO 8556 – 8696) (Sien ii) by Vindmiddels hier bo) | 1899 - 1911 | KAB |
| 2) Principal Immigration Officer | | |
| Vindmiddels | | |
| i) NAAIRS – Vir gebruik van NAAIRS sien <u>Hoofstuk 9</u> van die notas. | 1903 - 1961 | |
| Dokumente | | |
| 1903 - 1961(die argiefgroep se verwysing is PIO) Die betrokke leërs bevat inligting oor immigrante. In sommige gevalle selfs foto's. | 1903 - 1961 | KAB |

Aanhangsel 64

| OPGAAF VIR DIE JAAR 1761 | | | | | | | | | | | | | | | | | | | | | | | | | | | | |
|--------------------------|---------|-------------|---|---|---|---|---|----|----|----|----|----|------|------|----|--------|-----|-----|-----|-----|-----|-----|-----|----|----|----|----|----|
| NR. | VAN | NAAM | M | V | S | D | K | SM | SV | SS | SD | PD | BSTE | SKPE | VK | WINGST | WYN | KGS | KGM | RGS | RGM | GGs | GGW | SH | PS | DG | KD | DS |
| 4 | HYSKE | CHRISTOFC | 1 | 1 | | 1 | | 1 | 1 | 1 | | | | | | | | | | | | | | 1 | | 1 | | S |
| 354 | JACOBSZ | DANIEL | 1 | 1 | 4 | 3 | | 4 | 1 | 1 | | 9 | 28 | 250 | | 8000 | 6 | | | | | | | 1 | 1 | 1 | | D |
| 313 | JACOBSZ | PIETER | 1 | 1 | 7 | 2 | | 3 | | | | 10 | 30 | 350 | | | | | | | | | | 1 | 1 | 1 | | D |
| 687 | JACOBSZ | PIETER | 1 | | | | | | | | | | | | | | | | | | | | | 1 | | 1 | | D |
| 126 | JANSZ | BERNARD | 1 | 1 | 5 | 4 | | | | | | | | | | | | | | | | | | 1 | | 1 | | S |
| 309 | JANSZ | CHRISTOFL | 1 | | | | | | | | | 1 | | | | | | | | | | | | 1 | 1 | 1 | | D |
| 127 | JANSZ | FREDERIK | 1 | | 5 | 4 | | | | | | | | | | | | | | | | | | 1 | | 1 | | S |
| 745 | JONKER | ADOLPH | 1 | 1 | 7 | 1 | | 2 | | | | 2 | | | | | | | | | | | | 1 | | 1 | | D |
| 390 | JOOSTE | JACOBUS | 1 | 1 | 4 | 4 | | 4 | 1 | | | 10 | 40 | 375 | | | | | | | | | | 1 | 1 | 1 | | D |
| 415 | JORDAAN | DAVID | 1 | | | | | | | | | 1 | | | | | | | | | | | | | | | | D |
| 414 | JORDAAN | JOHAN LDK | 1 | | | | | | | | | 1 | | | | | | | | | | | | | | | | D |
| 413 | JORDAAN | LOUIS | 1 | 1 | 3 | 2 | | 4 | 2 | | | 20 | 16 | 100 | | | 8 | 40 | | | | | | | | | | D |
| 337 | JORDAAN | PAUL | 1 | | | | | | | | | 1 | | | | | | | | | | | | 1 | 1 | 1 | | D |
| 404 | JORDAAN | PIETER JZ | 1 | | | | | | | | | 1 | | | | | | | | | | | | 1 | 1 | 1 | | D |
| 829 | JORDAAN | PIETER JZ | 1 | | | | | | | | | 1 | | | | | | | | | | | | 1 | 1 | 1 | | D |
| 338 | JORDAAN | PIETER PZ | 1 | | | | | | | | | 1 | | | | | | | | | | | | 1 | 1 | 1 | | D |
| 339 | JORDAAN | STEPHANUS | 1 | 1 | 1 | 1 | | | | | | 1 | | | | | | | | | | | | 1 | 1 | 1 | | D |
| 797 | JORDAAN | JR JOHANNES | 1 | 1 | 3 | 3 | | | | | | 1 | | | | | | | | | | | | 1 | 1 | 1 | | D |

7
8
9
10
11
12
13
14
15
16
17
18
19
20
21
22
23
24
25
26
27
28
29
30
31
32
33
34
35
36
37
38
39
40
41
42
43
44
45
46
47
48
49
50
51

| | | | | | | | | | | | | | |
|--------------------|------|------|------|------|--------|------|--------|-------|--------|------|------|------|------|
| TOTALE VIR DISTRIK | C | | | | MANS | VROU | SEUN | DOGT | KNEG | SLMN | SLVR | SLSN | SLDG |
| | | | | | 0 | 0 | 0 | 0 | 0 | 0 | 0 | 0 | 0 |
| | PERD | BEES | SKPE | VARK | WNGSTK | WYN | KORING | *ROG* | *GARS* | SNPH | PIST | DGNS | |
| | 0 | 0 | 0 | 0 | 0 | 0 | 0 | 0 | 0 | 0 | 0 | 0 | |

| | | | | | | | | | | | | | |
|--------------------|------|------|------|------|--------|------|--------|-------|--------|------|------|------|------|
| TOTALE VIR DISTRIK | D | | | | MANS | VROU | SEUN | DOGT | KNEG | SLMN | SLVR | SLSN | SLDG |
| | | | | | 0 | 0 | 0 | 0 | 0 | 0 | 0 | 0 | 0 |
| | PERD | BEES | SKPE | VARK | WNGSTK | WYN | KORING | *ROG* | *GARS* | SNPH | PIST | DGNS | |
| | 0 | 0 | 0 | 0 | 0 | 0 | 0 | 0 | 0 | 0 | 0 | 0 | |

| | | | | | | | | | | | | | |
|--------------------|------|------|-------|------|---------|------|------------|-------|--------|----------|------|------|------|
| TOTALE VIR DISTRIK | K | | | | MANS | VROU | SEUN | DOGT | KNEG | SLMN | SLVR | SLSN | SLDG |
| | | | | | 752 | 559 | 528 | 575 | 61 | 2653 | 601 | 218 | 170 |
| | PERD | BEES | SKPE | VARK | WNGSTK | WYN | KORING | *ROG* | *GARS* | SNPH | PIST | DGNS | |
| | 3302 | 7037 | 39380 | 202 | 1276000 | 516 | 1418 11136 | 32 | 246 | 151 1868 | 653 | 185 | 653 |

| | | | | | | | | | | | | | |
|--------------------|------|------|------|------|--------|------|--------|-------|--------|------|------|------|------|
| TOTALE VIR DISTRIK | S | | | | MANS | VROU | SEUN | DOGT | KNEG | SLMN | SLVR | SLSN | SLDG |
| | | | | | 0 | 0 | 0 | 0 | 0 | 0 | 0 | 0 | 0 |
| | PERD | BEES | SKPE | VARK | WNGSTK | WYN | KORING | *ROG* | *GARS* | SNPH | PIST | DGNS | |
| | 0 | 0 | 0 | 0 | 0 | 0 | 0 | 0 | 0 | 0 | 0 | 0 | |

| | | | | | | | | | | | | | |
|--------------------|------|------|------|------|--------|------|--------|-------|--------|------|------|------|------|
| TOTALE VIR DISTRIK | W | | | | MANS | VROU | SEUN | DOGT | KNEG | SLMN | SLVR | SLSN | SLDG |
| | | | | | 0 | 0 | 0 | 0 | 0 | 0 | 0 | 0 | 0 |
| | PERD | BEES | SKPE | VARK | WNGSTK | WYN | KORING | *ROG* | *GARS* | SNPH | PIST | DGNS | |
| | 0 | 0 | 0 | 0 | 0 | 0 | 0 | 0 | 0 | 0 | 0 | 0 | |

| | | | | | | | | | | | | | |
|---------------------------|------|------|-------|------|---------|------|------------|-------|--------|----------|------|------|------|
| TOTAAL VIR ALLE DISTRIKTE | | | | | MANS | VROU | SEUN | DOGT | KNEG | SLMN | SLVR | SLSN | SLDG |
| | | | | | 752 | 559 | 528 | 575 | 61 | 2653 | 601 | 218 | 170 |
| | PERD | BEES | SKPE | VARK | WNGSTK | WYN | KORING | *ROG* | *GARS* | SNPH | PIST | DGNS | |
| | 3302 | 7037 | 39380 | 202 | 1276000 | 516 | 1418 11136 | 32 | 246 | 151 1868 | 653 | 185 | 653 |

FIN

Argief van die Staatsekretaris van die ZAR se dokumente

In die NAAIRS-verwysing na dokumente in die groep kom die volgende twee afkortings voor:

BB = Brieweboeke

R = afkorting vir die Engelse woord 'Reference', dws die verwysingsnommer.

Die R-nommer eindig met 'n jaartal, byvoorbeeld R5673/89. Die laaste twee syfers na die skuinsstreep, verteenwoordig die jaartal, dws die voorbeeld is gedateer 1889.

Die SS groep het 'n Vindmiddel (jy noem dit Register) te wete T63

Hierdie Vindmiddel word deur die Nasionale Argief, se Toonbankpersoneel gebruik om 'n verwysing wat deur 'n navorser op NAAIRS opgespoor is, te herlei na die betrokke volume wat vir die navorser op die rak in die brandkamer gevind moet word. 'n Navorser kan die vindmiddel gebruik indien verkies, maar dis 'n mors van tyd. Al wat die navorser moet doen, is om die SS en die R-nommer wat op NAAIRS gevind is, op die aanvraagvorm neer te skryf.

Soms is daar op die NAAIRS-verwysing 'n nota wat na die woord REMARKS verskyn. Wat ookal na die woord REMARKS staan, moet ook op die aanvraagvorm ingevul word. So bv. kan daar staan “REMARKS: filed with R123/90”. Die Toonbankpersoneel weet dan om die band te bring waarna in die REMARKS-kolom verwys word. Nog 'n tipiese REMARKS-bewoordings is bv. “See also R6745/89”

Algemene opmerkings oor die SS groep

Die BB oftewel Brieweboeke in die SS groep, is haas onleesbaar vir 'n gewone gebruiker / beginner-navorser, aangesien dit deurslae is wat behou is; die oorspronklike 'brief' is na die oorspronklike skrywer gestuur. Die deurslae is nie die soort wat met tikmasjiene gedoen is nie. Dit was 'n baie dun tipe papier wat as 'n soort kladpapier gedien het en is bo-oor die oorspronklike geplaas terwyl die ink nog effens nat was. Die ink het m.a.w. in die dun papier ingevloei. Die gehalte vir leesbaarheid hang af van hoe lank die skrywer gewag het voordat die 'kopie' bo-oor die oorspronklike geplaas is. Sommige BB dokumente is so gevloei dat niks van die inhoud ontsyfer kan word nie; ander is weer so effens dat dit ook nie sin maak nie; sommige het net hier-en-daar woorde. Dis uiters selde dat 'n BB-dokument gelees kan word.

In die SS groep, is daar sekere dokumente wat nie gevind kan word sonder hulp van 'n senior argivaris nie. NAAIRS dui in sulke gevalle nie by REMARKS aan waar die dokument geliasseer is nie, gevolglik vind die argiefpersoneel die betrokke volume waarin die R-verwysing voorkom, of behoort te wees, maar wanneer die volgorde nagegaan word in die volume, is die betrokke R-verwysing nie in die volume nie. Dit is elders in 'n ander volume geplaas. Indien navorsers sulke probleme ondervind, raadpleeg 'n **senior** argiefpersoneellid; alle toonbankpersoneel se opleidingvlakke sluit nog nie die oplossing van sulke probleme in nie.

Transvaalse Landdros Rekords

In die inventaris (verwysing T44) is 'n inleiding waarin inligting gegee word oor die ontstaan van elke distrik asook inligting oor watter tipe dokumente in elke distrik se argief voorkom.

Die groep ondergaan tans restourasie, wat by Bethal distrik 'n aanvang geneem het. Die Bethal distrik se gerestoureerde nuwe bandnommers, verskil dus van die bandnommers soos dit huidiglik in T44 voorkom.

So byvoorbeeld, is Bande 44 en 45: Huwelikregisters, se nuwe bandnommers 110 en 111. Sodra die betrokke distrik se dokumente klaar gerestoureer is, sal 'n nuwe lys van bandnommers in die leeskamer beskikbaar wees, voor in T44. Sedert restourasie 'n aanvang geneem het, moet die navorser nie die bandnommer op 'n aanvraagvorm verskaf nie, maar eerder die titel van die band.

Die dokumente per distrik verskil na gelang van hoeveel daarvan bewaar gebly het na die Tweede Anglo Boere-Oorlog. Vir byvoorbeeld die distrikte Carolina en Rustenburg is die verteenwoordiging uiters skraal a.g.v. verbrandings tydens die Oorlog.

Elke landdros-groep se raknommer begin met Z en elke distrik het onderskeidende letters wat na die Z volg. So is bv. die distrik Bloemhof se onderskeidende letters BJ. Die Bloemhof distrik se verwysingskode is dus ZBJ. So is ZMO weer die distrik Marico en ZLY die distrik Lydensburg. Elke distrik se letterkode word by die inleiding vir elke distrik in T44 voorsien.

Hier volg voorbeelde van die tipe inligting wat in die landdros-argiewe gevind kan word:

a. Distrik Bloemhof (verwysingskode ZBJ)

ZBJ 44: Register Huwelike Jun 1871 - Aug 1891

ZBJ 45: Register Huwelike Jun 1879 - Aug 1891

ZBJ 46: Huwelikspapiere 1878 - 1902, ongeorden [en] Boedelpapiere 1868 –1901. Daar is 'n hiaat in die jare waartydens huwelike wel plaasgevind het, maar die registers vir die hiaat is verlore. Die boedelpapiere is meestal die sg. “consente”, wat die nodige skrywes bevat van die ouers of voogde van die betrokke troupaar, indien die twee troupartye nie voorheen getroud was nie, sodat dit gedien het as toestemming dat die landdros die troupaar in die huwelik kan bevestig; die consente is nie noodwendig in elke distrik geberg in volgorde volgens jaar waarin die huwelik plaasgevind het nie. Met die herinbinding van die Landdrosargiewe se rekords, wat soos reeds hierbo genoem is tans aan die gang is, sal die huwelikspapiere en boedelpapiere wat saam ingebind is in hierdie band (ZBJ 46) waarskynlik geskei word omdat hulle nie logies bymekaar hoort nie.

ZBJ 47: Burgerlyste 1876 - 1901 en ongedateerd [en] 1872 –1901 - Hierdie tipe lyste is vir meeste distrikte aanwesig. Dit bevat naamlyste van slegs stemgeregtigde manlike burgers. Indien 'n persoon wel in die distrik gewoon het, maar nog nie stemgeregtig was nie, kom die persoon se naam nie voor nie. Die naamlyste is in enkele distrikte alfabeties volgens van gerangskik, maar in die meeste distrikte is die lyste opgestel eerstens volgens die wyk waarin die persoon gewoon het en dan alfabeties volgens die persoon se van. Die alfabetisering is nie konsekwent nie en die prefikse soos De en Van der is gewoonlik nie as orderingfaktor gebruik nie, maar verskyn na die van, bv. Merwe, van der òf Merwe, v d. Die wisselvorme tussen Afrikaans en Nederlands is ook nie konsekwent nie, sodat die navorser by albei moet soek, bv. Swart en Zwart. Plaasname kom gewoonlik agter elke burger se naam voor.

ZBJ 48: Register Krygsoffisiere 1895 – 1899

ZBJ 49: Lyste behoeftige families 1900

ZBJ 51 – ZBJ 53: Indeks - Register eienaars van plase. Dit is 'n indeks op bande ZBJ 58 – ZBJ 59.

Hierdie indekse is ingedeel eerstens volgens eienaar se van en dan die plaasnaam.

ZBJ 54 – ZBJ 55: Indeks - Register van erwe Christiana.

ZBJ 56: Indeks - Register van erwe Bloemhof

ZBJ 57: Indeks - Register Name van plase

ZBJ 58 – ZBJ 59: Register plase 1866 – 1899 – Dit is ingedeel volgens plaasname en by elke plaasnaam word die opeenvolgende eienaars se name gegee. ZBJ 51 – ZBJ 53 moet eers geraadpleeg word indien die plaas se naam nie bekend is nie. Hierdie registers kom by die meeste distrikte voor. Hierdie tipe bron is 'n beter bron as die UR argiefgroep, indien die plaasnaam wat in die persoon se naam geregistreer was, die navorser se doel is.

ZBJ 61: Register, erwe, Christiana

ZBJ 62: Register, erwe, Bloemhof

ZBJ 63: Register, erwe, Schweizer-Reneke

ZBJ 71 – ZBJ 73: Indeks op Register van persoonlike belasting

ZBJ 82: Alfabetiese Lys: Belasting Skuldiges [en] Register van uitgereikte Lisensies

b. Distrik Boksburg Delwerye (verwysingskode ZBG)

ZBG 9: Register van persoonlike belasting 1892 – 1897

ZBG 10: Indeks op name en verblyfplase, Europeane 1898 – 1899

ZBG 12: Register ontvangte tjeks 1893 - 1894 [ook] Register verblyfplase, [ook] gebroke Ede van Neutraliteit, [ook] Eise vir kompensasie onder Engelse bewind 1900 – 1901

ZBG 37: Huwelikspapiere 1894 – 1900 – Dit is in werklikheid 'n register van huwelike wat gedurende hierdie periode plaasgevind het. Dit bevat die huweliksertifikaat deur die landdros uitgereik asook die twee huwelikpartye se ouers se consente. Elke huwelik se dokumente is apart geberg in 'n dubbelfolio.

ZBG 38: Ede 1893 - 1896 [en] Kontrakte en Ooreenkomste 1893 – 1895 - Die veldkornet wat in bevel was van die betrokke wyk binne die distrik, was verantwoordelik daarvoor om die eed van getrouheid aan die ZAR af te neem, sodra 'n burger van 'n ander gebied in Suid-Afrika die vereiste aantal jare as genaturaliseerde burger in die ZAR gewoon het. Die ede kom nie in alle distrikte voor nie, maar was by hierdie asook distrikte soos Heidelberg, Johannesburg en Lichtenburg belangrik a.g.v. die baie immigrante na die ZAR wat in goeddelf geïnteresseerd was.

ZBG 39A: Register van Inwoners en Uitlanders 1897 – 1900

ZBG 39B: Register van Stemgeregtigde Burgers 1896

ZBG 223: Alfabetiese lys van persone met ammunisie 1896

ZBG 224: Alfabetiese lys van persone wat ammunisie ontvang het 1899

ZBG 234: Register: In- en uitdienstreding van Hoofopsigters en Chief-Masjiniste op elke myn 1892 - 1898

c. Distrik Carolina (Verwysingskode ZCA)

ZCA 4: Ede - Dit is al argiefstuk wat in die distrik Carolina oorgebly het wat vir die beginner genealoog van belang is.

d. Distrik Ermelo (Verwysingskode ZEO)

ZEO 1: Alfabetiese Lys Stemgeregtigde Burgers

ZEO 7: Alfabetiese Lys, Nuwe Inkomelinge en Nie-stemgeregtigde Burgers, Wyk 1. Hierdie band is 'n baie nuttige lys, maar is 'n unieke band in die ZAR distrikte. Dit is ook net een veldkornet se werk.

Samevatting: Bogenoemde illustreer dat die betrokke nuttige bande per distrik verskil en nie noodwendig in alle distrikte dieselfde is nie. Carolina en Ermelo (en die meeste ander distrikte) se huwelikregisters het bv. nie bewaar gebly nie, so ook is daar nie vir Carolina Burgerlyste nie. Die navorser moet egter ingedagte hou dat die distrikte van mekaar afgestig het en nie almal ewe oud is nie. Middelburg, Bethal, Carolina, Ermelo en 'n gedeelte van Standerton, het bv. almal van Lydenburg afgestig as oudste distrik in die ooste van die ZAR. Navorsers wie bv. nie 'n plaas in die distrik Middelburg se argief kry nie kan bv. die Lydenburg argief raadpleeg, waar die oorspronklike toedeling van plase in die distrik Lydenburg se plaasregister voorkom.

Dieselfde geld vir huwelike. Lydenburg se huwelikregister strek vanaf 1 April 1857 tot 13 Maart 1882. Huwelikspare wat gedurende hierdie tydperk op die oostelike hoëveld (die latere distrikte van Middelburg, Bethal, Carolina, Ermelo en 'n gedeelte van Standerton) van die ZAR gewoon het, se huwelike is in hierdie register geregistreer.

e. Distrik Heidelberg (Verwysingskode ZHB)

Hierdie distrik sluit dokumente in vir die distrik (ook vir die dorpie Vereniging, Nigel en Elandsfontein), asook vir die Roodepoort- Delwerye (met Heidelberg en Greylingstad as standdorpe), wat tydens die ZAR periode onder jurisdiksie van hierdie distrik was. Die distrik is geproklameer op 3.9.1866 en teen die helfte van dié jaar het die administrasie van die distrik 'n aanvang geneem.

Totdat die distrik Johannesburg geproklameer is, het die Witwatersrandse Goudvelde onder jurisdiksie van hierdie distrik gestaan. Dokumente oor die Witwatersrandse Goudvelde is by die distrik Johannesburg geplaas.

Die genealogiese navorser kan by al die bande vir die distrik baat vind, waarvan die volgende bande die mees ooglopende is:

1. Lyste van Burgers, ens

ZHB 111: Losse Burgerlyste (1878)

ZHB 112: Register van Burgers

ZHB 113: Register van Burgers, Wyk Kliprivier

ZHB 114: Indeks op Register van Stemgeregtigde Burgers

ZHB 115: Indeks op Verlofboek van amptenare

2. Stukke re Boedels en Huwelike

ZHB 116: Register van Boedels – sluit ook in losse stukke m.b.t. boedels, sterfgevallen en huwelike

3. Stukke m.b.t. Krygsake

ZHB 117: Losse stukke m.b.t. Ammunisie (1879)

ZHB 118: Register van Ammunisie verkoop (1895-1900)

ZHB 119: Losse stukke m.b.t. Kommando (1899) – sluit in ede

A. Agtergrond oor ZAR-grondbeleid

Die ZAR se Uitvoerende Raad (UR) het alleenlik met grondsake gehandel indien:

(a) die saak oor 'n spesifieke stuk grond deur die ZAR Landmeter ; die ZAR Staatsprokureur se kantore; 'n landdros verantwoordelik vir 'n distrik of die Hooggeregshof na die UR verwys is vir beslegting. Die UR het nie met private grondsake as sulks gehandel nie. Private grondsake wat oor verkoop, ruil asook oorname deur persone / instansies gehandel het, is deur die ZAR Hooggeregshof; die ZAR Landmeter se Aktekantoor of die ZAR Staatsprokureur hanteer, soos bepaal deur verkoopaktes, staatslenings, ruilkontrakte en bepalinge in ooreenkomste aangaande leningsplase, ens.;

(b) die saak oor staatsgrond gehandel het;

(c) 'n persoon aansoek om grondregte gedoen het, m.a.w. om grond te besit.

In so 'n geval vorm verskeie redes die agtergrond, waarvan enkeles:

- i. die grond is nie in 'n testament aan 'n persoon bemaak nie, maar die persoon wat 'n versoek (eis) indien, het regte daarop a.g.v. bv. 'n huwelikskontrak of is (was) getroud in gemeenskap van goedere of gestorwene het weens huwelik in gemeenskap van goedere reg op die grond gehad, maar die grond was aanvanklik vererf deur die oorlewende party tot die huwelik;
- ii. grond is oorgeneem deur gestorwene as betaling van skuld deur die eiser, wie gevolglik sy grondregte verloor het, maar met dood van oorledene was die skuld afbetaal deur die eiser en omdat eiser nie geld het om 'n ex-parte aansoek na die Hooggeregshof te neem nie, vra die eiser dat die grond aan hom terugbesorg word deur beslegting deur die Staat;
- iii. persoon sterf intestaat maar was 'n grondregte eienaar en aansoekers is gesinslede wat die grond wil behou, maar dit eers kan doen nadat grondregte toegeken is aan een of alle wettige erfgename
- iv. grond a.g.v. skuld in 'n hofsak aan 'n persoon toegeken, maar die persoon is nog nie as 'n grondregte eienaar geregistreer nie, want persoon aan wie die grond toegeken is, se verpligte 5 jaar naturalisasie periode is nog nie afgelopen nie, maar persoon kan 'n aanbod vir grond maak ens.

(d) persone wat in die staat se diens was, verkies het om i.p.v. 'n pensioen by aftrede, eerder staatsgrond te bekom in ruil vir die pensioen; dit het ook gegeld wanneer 'n persoon hom in 'n veldslag onderskei het en die UR besluit het om die persoon te beloon deur staatsgrond aan die persoon toe te ken.

B. Voorbeelde wat bostaande aspekte demonstreer

Voorbeelde uit UR 106 -120

Die besluite / resolusies van die UR is oorwiegend as volg aangeteken:

- i. eerstens volgens onderwerp van die saak, wat die tweede kolom van die inskrywing vorm,
- ii. tweedens volgens die saak waaroor die resoluie handel, wat die derde kolom vorm en
- iii. laastens volgens die nommer van die resoluie, wat die eerste kolom van die inskrywing vorm

Die fisiese orde is dus:

- i. eerste kolom: nommer van die resoluie;
- ii. tweede kolom: onderwerp;
- iii. derde kolom: opsomming van die saak.

In die voorbeelde hieronder word kolomonderskeiding deur 'n / aangedui (Nota: In sommige bande kom afwykings van hierdie orde voor - kyk voorbeelde.)

- i. UR 106:88⁵³ dd 20.12.1870

43 / Doornkuil / transport verzocht dan G E Visser

- ii. UR 106:87 dd 2.2.1866

34 / Doornplaat / Toegeken aan P J P Muller zie ook 42⁵⁴ 9.2.1866

- iii. UR 107: 1865 - 1873

Hierdie besluite is georden volgens die datum waarop die besluit geneem is en dit is baie moeilik om vinnig 'n onderwerp oor grond te vind. So is daar bv. in een geval net twee inskrywings tussen 'n groep van 13 besluite wat handel oor grondsake.

13.2.1865 / • J Erasmus verz vrydom van belasting • H P Malan verz inligting over eigendomsplaats

20.2.1866 / Wed J J Oosthuizen verz twee plaatsregten

12.12.1868 / T J Kruger aangaande servituut op Potloodspruit

15.12.1868 / D J Jacobs verz de plaats Vergenoegd te snyden

Daar was soveel plase met hierdie naam, dat niks uit so 'n besluit wys te word is nie, omdat die betrokke distrik ontbreek, tensy die navorsers weet dat hierdie D.J. Jacobs die plaaseienaar was van "Vergenoegd" No 64, distrik Marico en dat hy die een is wat aansoek gedoen het om hierdie Vergenoeg te verdeel.

- iv. UR 109 1881 - 1883

⁵³ Die 88 verwys na die bladsy-nommer.

⁵⁴ Die 42 is die nommer van 'n besluit / resoluie wat met besluit 34 verband hou.

Hier is die inskrywings alfabeties volgens onderwerp

37 / Grond / Inspeksie van plaats Varkfontein verzocht door P L Uijs

250 / Grond / Hanna-Hanna gedeelte toegekend aan J M J Renzeburg in ruil van Zandfontein

v. UR 110 1884 – 1877

Inskrywings alfabeties volgens onderwerp, sonder onderverdeling volgens datum of jaar

res no / Grond / afgestaan aan de kinderen van wylen Commandant Senekal

vi. UR 111 1888

Inskrywings alfabeties volgens onderwerp, met resoluisionommer aan die einde

Grond / Gouvermentsgrond Omega aan de boedel van wyle P Coetzee toe te kennen / 175

Grond / Gouvermentsgrond toe te kennen aan de familie Buys / 197

Grond / over het toekennen van grond aan Jordaan / 269

vii. UR 113 1889

Inskrywings alfabeties volgens onderwerp

110 / Grond / plaats Waterval No 21 dist Zoutpansberg to [sic] publike goudveld verklaard

103 / Grond / overgemacht door den Heer J E Mears aan de Heeren E P A Meintjies en P J Kotze

205 / Grond / Grondbrief uitgerijkt aan den Heer G J Z Helberg⁵⁵

viii. UR 115 1891

Inskrywings alfabeties volgens onderwerp

435 / Graspan No 476 / eienaar J J Haasbroek

436 / Geluk No 619 / eienaar G F Snyman

ix. UR 116 1892 - 1893

Inskrywings alfabeties volgens onderwerp

⁵⁵ Indien Helberg nagegaan word in die SS argiefreeks, word gevind dat hy in sy aansoek meld (en dit ondersteun met 'n kopie van die Ede wat aan hom toegeken is), dat sy naturalisasieperiode verby is en daarom aansoek doen om grondregte]

1/19 / Grondbrief / der plaats de la Reypan uit te reiken aan P de la Rey

x. UR 1117 1894 – 1895

Inskrywings alfabeties volgens onderwerp

309 / Grond / Gedeelte Bakenkop, toegeken aan J H Hatting in plaats van pensioen

365 / Grens / afbakening van 2 gedeeltes van de Oostergrens

xi. UR 118 1896

Inskrywings alfabeties volgens onderwerp

461 / Grond / waar van L Botha kosteloos transport vraagt van Regering op de plaatsen Toggery No 436 en Dingaanstad No 193

xii. UR 119 1897

Inskrywings alfabeties volgens onderwerp

236 / Grondbrief / van de Westelike gedeelte van de plaats WachteenbeetjeBosch aan den heer D H J Strijdom te vervallen

TKP 124
LIST OF FARMS

... IN THE ...

1709
LYDENBURG DISTRICT,
TRANSVAAL,

... WITH THE ...

NAMES OF THEIR REGISTERED OWNERS.

INTELLIGENCE DEPARTMENT.

PRINTED AT THE GOVERNMENT PRINTING WORKS, PRETORIA.

1900

PREFACE.

HE Names of the Farms in the *Lydenburg* District which are included in this List are extracted from the Register of Deeds at Pretoria, and the Names of the Owners are derived from the same source. The numerals which appear opposite the titles of the farms correspond with the numbers of the farms according to the Map of the Transvaal compiled by Messrs. F. and C. F. W. Jeppe.

A. M. HUGHES, CAPT.,
Intelligence Officer to Military Governor, Pretoria.

- "Goedgevonden," 1168.**
The Transvaal Consolidated Lands & Exploration Company, Ltd.
- "Goedvoornitzicht," 1212.**
The Lydenburg Farms Company, Ltd.
- "Gordons-Hoop," 1245.**
Albert Weir Baker
- "Goedgelegen," 1290.**
Bernard Thomas Bourke
- "Groofoontein," 1327.**
Henry Thomas Glynn
Ellen Jane Knight (born Glynn)
Susan Bridella Watkins (born Glynn)
Glynn's Lydenburg, Ltd.
Arthur Herbert Glynn
- "Groenvley," 500.**
Gabriel Stephanus Grobler
Ocker Jacobus Coetzee, C's son
Karel Petrus Mare
Cornelis Jacobus Minnaar
- "Genoa," 828.**
The Montrose Gold Mining Exploration Company, Ltd.
- "Grootboom," 864.**
Matthew Henry Ferguson
- "Godwinton," 481.**
Government, S.A.R.
- "Gouvernementsgrond," Lot A, 635.**
Government, S.A.R.
- "Gouvernementsgrond," Lot C, 657.**
Government, S.A.R.
- "Goedverwacht," 660.**
Transvaal Gold Mining Estates, Ltd.
- "Gouvernementsgrond," Lot D, 658.**
Government, S.A.R.
- "Gouvernementsgrond," Lot E, 659.**
Government, S.A.R.
- "Gouvernementsgrond," Lot B, 656.**
Government, S.A.R.
- "Groenvallei," 669.**
The Transvaal Estates & Development Company, Limited
- "Glenend," 713.**
James Hoggan
- "Grootlaagte," 872.**
James Dick (Trading as Steele, Murray
James Henderson & Co.
- "Groenland," 895.**
Government, S.A.R.
- "Gascony," 952.**
The Transvaal Consolidated Land & Exploration Company, Ltd.
- "Granville Grove," 1054.**
The Gold Estates Transvaal Company, Ltd.
- "Goedgemeend," 1091.**
Government, S.A.R.
- "Geeneinde," 1117.**
Government, S.A.R.
- "Gondor," 1225.**
James Ferguson, jun.
The Transvaal Consolidated Land & Exploration Company, Ltd.
- "Grootboom," 1224.**
The Lydenburg Gold Farms Company, Ltd.
- "Grootdraai," 1493.**
Government, S.A.R.
- "Geluk," 1486.**
The Gold Estates Transvaal Company, Ltd.
- "Grovedale," 1019.**
The Transvaal Consolidated Land and Exploration Company, Ltd.
- "Gouvernementsgrond," 13.**
Government, S.A.R.
- "Groblersvrede," 18.**
Government, S.A.R.
- "Graskop," 27.**
Government, S.A.R.
- "Geluk," 29.**
Jochim Johannes Christoffel Potgieter
The Lydenburg Estates, Ltd.
- "Grootboom," 31.**
Jacobus Abel Erasmus
- "Groot-Vijgen-boom," 103.**
The Transvaal Consolidated Land and Exploration Company, Ltd.
- "Geluk," 40.**
Richard Roger Hollins
Frank Watkins
- "Grootzuikerboschkop," 225.**
De Maatschappij tot Exploratie van vaste Eigendommen in de Zuid Afrikaansche Republiek.
Government, S.A.R.
Willem Constantyn Janson
Maria Johanna Ahlers (born van Ettenienick)
Arie Kroon
Hendrik v. d. Poll
Geurb Bestus Brinkman
Johan Henricus Janson, jun.
Jan Schummelketel
Willem Pieter Diepraam
- "Groofoontein," 217.**
The Transvaal Gold Mining Estates, Ltd.
- "Glyndon," 290.**
Government, S.A.R.
- "Grafton," 295.**
Government, S.A.R.
- "Groothoek," 171.**
Government, S.A.R.
- "Glencoe," 176.**
Frederick Alexander English
Edmund Francis Bourke
Bernard Thomas Bourke
- "Granite Hill," 233.**
Government, S.A.R.
- "Geelhoutboom," 220.**
David Benjamin
James Siveright
David Henry Benjamin
- "Guernsey," 239.**
The Transvaal Estates and Development Company, Ltd.

not awarded -
? Spent of war.

B *paid in head CTC*
W. J. J. 510

BURGHES

ORANGE RIVER COLONY.

(71)

No. 436.

CLAIM FOR WAR LOSSES.

*2 jaar te
jank van
D. J. de Sij*

EX-BURGHES.

Name

Johannes Petrus Jacobs

Residence

Woudshoep

District

Boshof

Amount claimed

*£ s. d.
687. 0. 0*

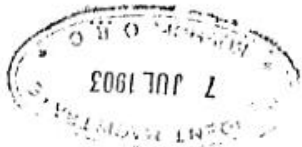

Amount recommended

£164. 0. 0

Amount awarded

no award
W. J. J. 510
210. 15

U. K. 4.

District Boshof

Compensation Claim No

For Loss of Swets to.

Made by Johannes Petrus Jacobs

Residing at Wonderkruis. Boshof Dist.

| No of Item | Description of Item | Amount claimed | Amount recommended |
|-----------------------------|----------------------------------|----------------|--------------------|
| | By Amount previously assessed. } | 286 - - | 132 - - |
| | Damage to Dwelling Houses | 50 - - | cut out |
| 330 | Sheep (Spoil of war) | 247 - - | cut out |
| 2 | Head of Cattle (Spoil of war) | 20 - - | cut out |
| 3 | Horses (Spoil of war) | 30 - - | cut out |
| 1 | Stallion (Spoil of war) | 60 - - | withdrawn |
| | Furniture | 15 - - | 7 10 - |
| | Poultry (Spoil of war) | 3 - - | cut out |
| New amount for 7/164 | | £681 0 0 | £164 0 0 |
| without interest 24. 11. 02 | | £ | £ |

Johannes Petrus Jacobs. sworn states:

I took the oath of neutrality in 1900.

The Damage to Dwelling Houses consisted of.
6 doors, & 8 windows totally destroyed -
The galvanized iron roofs are taken away
from 3 of the rooms -

Of the 330 sheep there were about 100 lambs -
The 2 head of cattle, 1 ox & 1 heifer both 3
years old -

3 Horses: 1 trained gelding, 2 young mares
untrained. 1 of 2 years old -

The Stallion I am not sure about, so
I withdraw the claim (£60)

The Furniture . 6 chairs, 1 painting
shelf. 3 beds, &c -

The Poultry ~~to~~. 20 fowls. 12 ducks.

All my stock was taken during a fight
on my place. Wonder how -

I got nothing back - J. P. Jacobs

Before me.

D. Mink, J. P.

VRYSTAATSE KIESERSLYSTE

- a. Lijst van stemgerechtigde burgers in den Oranjevrijstaat. Bloemfontein:
O.V.S. Nieuwsblad, **1884** - ... v. 24 cm - Besit: 1884
- b. Lijst van stemgerechtigde burgers voor het district ... voor het jaar 1895.
[Bloemfontein]: O.V.S. Nieuwsblad, **1895**. v. 24 cm – Besit: Vrede
- c. Lijst van stemgerechtigde burgers voor het district ... voor het jaar 1896.
[Bloemfontein]: O.V.S. Nieuwsblad, **1896**. v. 24 cm – Besit: Bloemfontein,
Boshof, Caledonrivier, Ficksburg, Harrismith, Heilbron, Hoopstad, Kroonstad,
Ladybrand, Philipolis, Vrede, Winburg.
- d. Lijst van stemgerechtigde burgers voor het district ... voor het jaar 1897.
[Bloemfontein]: O.V.S. Nieuwsblad, **1897**. v. 24 cm – Besit: Bethulie,
Bloemfontein, Boshof, Caledonrivier, Fauresmith, Ficksburg, Harrismith,
Heilbron, Hoopstad, Jacobsdal, Kroonstad, Ladybrand, Rouxville, Vrede en
Wepener.
- e. Lijst van stemgerechtigde burgers voor het district ... voor het jaar 1898.
[Bloemfontein]: O.V.S. Nieuwsblad, **1898**. v. 24 cm – Besit: Bethulie,
Bloemfontein, Caledonrivier, Fauresmith, Ficksburg, Harrismith, Heilbron,
Hoopstad, Jacobsdal, Ladybrand, Philipolis, Rouxville en Vrede.
- f. Lijst van stemgerechtigde burgers voor het district ... voor het jaar 1899.
[Bloemfontein]: O.V.S. Nieuwsblad, **1899**. v. 24 cm – Besit: Bethulie,
Bloemfontein, Ficksburg, Harrismith, Hoopstad, Jacobsdal, Kroonstad,
Ladybrand, Philippolis, Rouxville, Vrede, Wepener en Winburg.
- g. Lijst van stemgerechtigde burgers voor het district ... voor het jaar 1900.
[Bloemfontein]: O.V.S. Nieuwsblad, **1900**. v. 24 cm – Besit: Bethulie, Boshof,
Caledonrivier, Fauresmith, Ficksburg, Harrismith, Hoopstad, Ladybrand, ,
Rouxville en Vrede.

1848

v. 43
N. 270

gedoopt op den 23^{den} April 1848 te Mopelbani.

Petrus Jacobus geboren den 4 December 47.
 Ouders { Petrus Jacobus Claassen } Beide
 { Anna Elizabeth Muller } Lidmaten 6
 Doop { Petrus Jacobus Claassen }
 getuigen { Anna Margareta Raubenheimer }
 { Daniel du Plois }
 { Salomina Magdalena Muller }

v. 114
N. 271

gedoopt op den 24 Maart 48

Daniel geboren op den 24 Maart 48
 Ouders { Antonie Michael Pinnels } Beide P
 { Maria Petronella Pinaar } Lidmaten
 Doop { Jacobus Johannes Pinnels }
 getuigen { Sarah Susanna Cronje }
 { Nicolaas Franc Pinnels }
 { Isabella Johanna Rautebach }

v. 115
N. 272

gedoopt op den 30^{den} April 1848 te Mopelbani.

Sarah Susanna geboren op den 13^{den} Maart 48.
 Ouders { John Robert Hornbalk } Beide H
 { Hester Helena Pinaar } Lidmaten
 Doop { John Hornbalk }
 getuigen { Sarah Susanna Pinaar }
 { Hendrik Petrus Pinaar }
 { Sarah Susanna Wittington }

v. 116
N. 273

gedoopt op den 21^{den} Maart 48
 Helena Metta Johanna geboren op den 21^{den} Maart 48.
 Ouders { Johannes Gerhardus Joubert } Beide
 { Lucia du Plois } Lidmaten
 Doop { Johannes Gerhardus Scholtz }
 getuigen { Helena Metta Scholtz }
 { Philips Hendrik Albertus Pié }
 { Helena Metta Pié }

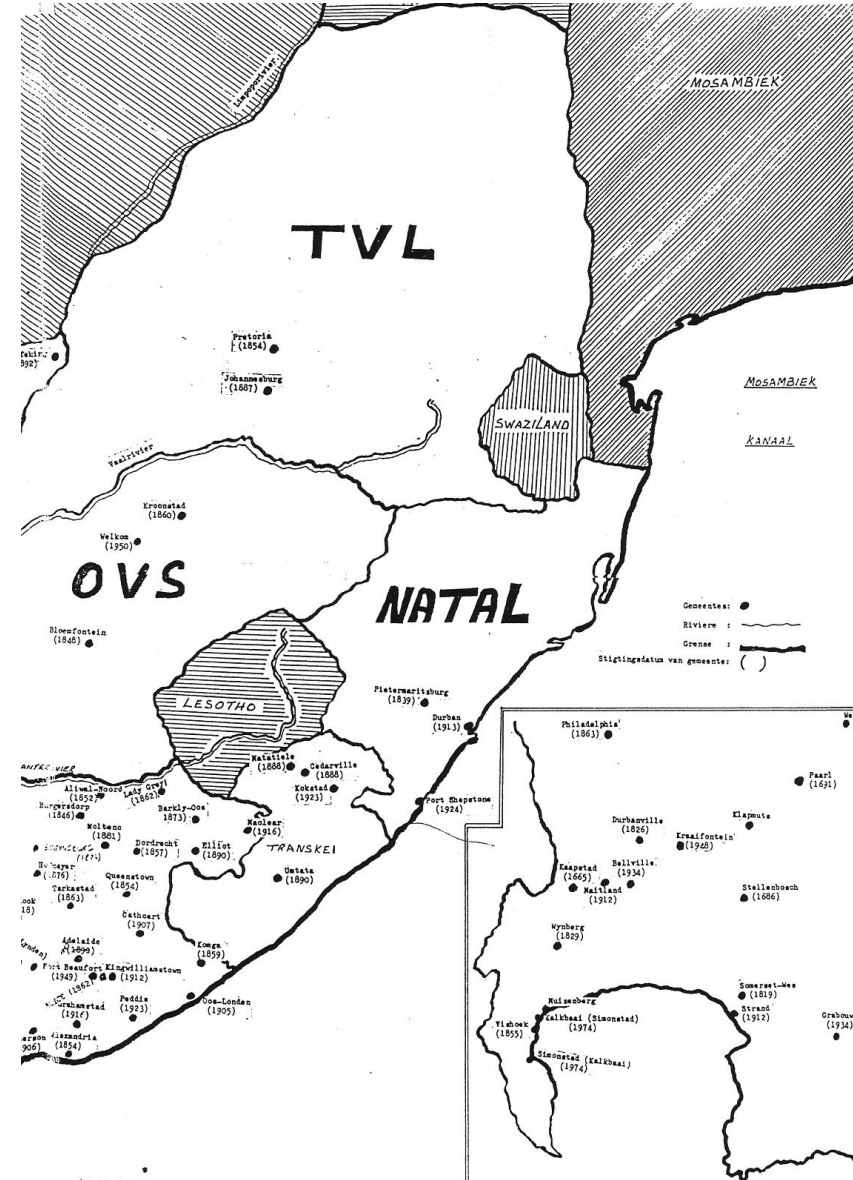
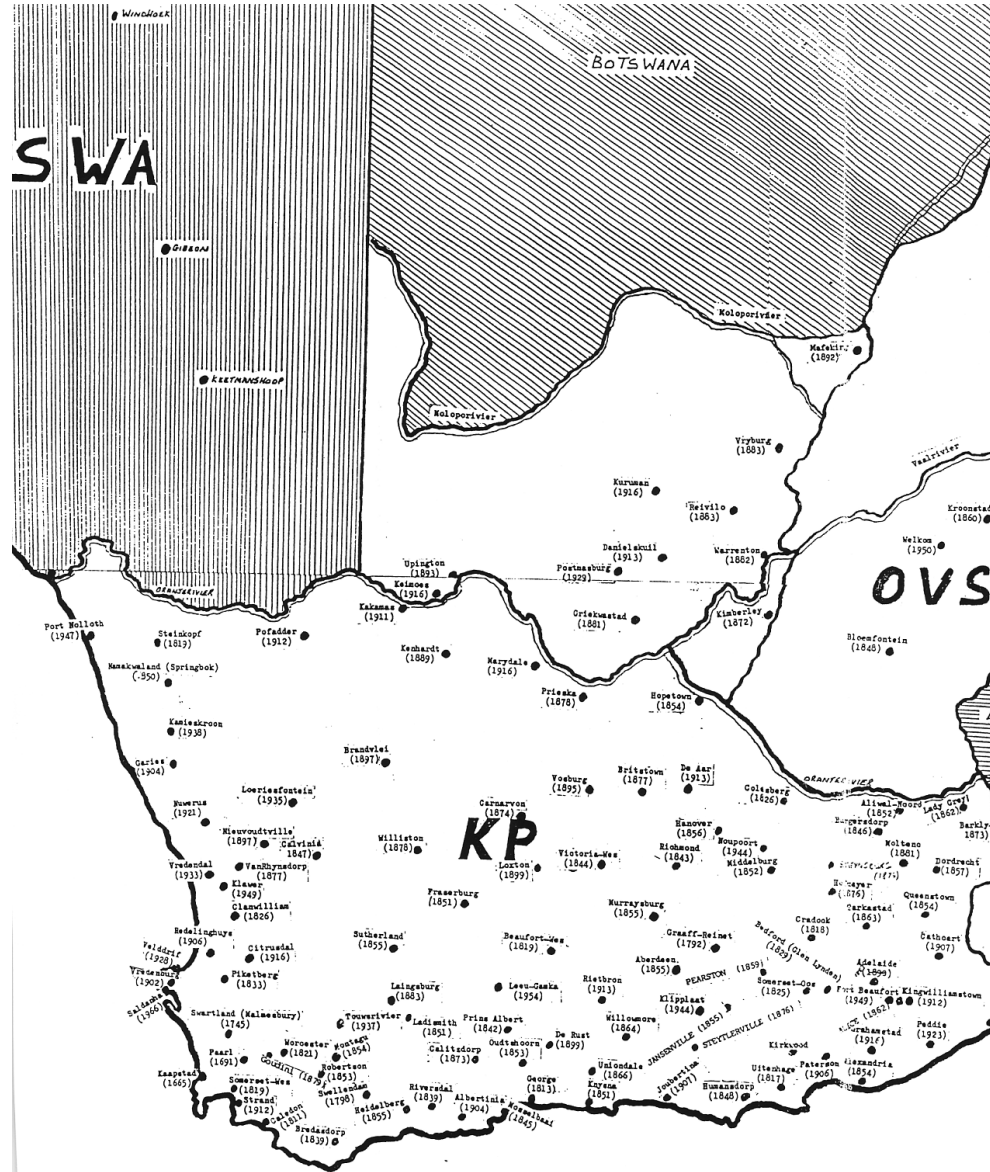

ORIGINEEL REGISTER.

1866 Huwelyk bevestigd te *Middelburg*, in de Parochie van Middelburg, in het Distrikt van *Middelburg* 1866

| No. | Wanneer getrouwd. | Namen en Toenamen. | Ouderdom. | Rang, Staat, of Beroep. | Woonplaats tydens het Huwelyk. | Na Huwelyks-geboden, of met Licentie. | Toestemming, door wien gegeven —of op order van den Regter. |
|-----|-------------------|---|----------------|-------------------------|--|---------------------------------------|---|
| 243 | April | Coert Johannes Vorster Cecilia Magdalena Wilhelmina Maarten | 27 17 17 | man, - Veeboer | Rynboorn dist. Middel- -burg. Wageningen dist. Middelburg | Na Huwelyks-geboden | Coert Johannes Vorster, vader Sillew Jac. Maarten, vader |

Getrouwd in de Gereformeerde Kerk te Middelburg, na huwelyks geboden, door my

J. de Villiers

Leeraar by de Nederduitsche Gereformeerde Kerk.
Agende voor den Consulent.

Dit Huwelyk is voltrokken tus- schen ons....

C. J. Vorster
C. M. Maarten

In de tegenwoor- digheid van

C. P. Huppelée
G. J. Schoorbee

| 65 | Naam van de Leedmaten | wat jaar aangenaam voor gestelt | | Ouderdom | woonplaats | welk Comité | 66 | |
|----|--------------------------------------|---------------------------------|-------------|----------------|------------|-------------------------------|------------------------------------|---------------------|
| | | 1851 | Augustus | | | | | Jan 1850 |
| | Kruijer Jakob Johannes | 11 | 11 | 11 | 34 | Landok winter-welt | Stiegjel Oberholzer | |
| | Walt Johanna Maria Elizabeth van der | 11 | 11 | 11 | 35 | Grassimulstadel-welt | Willem Brits | |
| | Boster Sahil Jakob | 11 | 11 | 11 | 38 | Gr. Benit Onder Loekoe Rivier | Sahil du Pirie | |
| | Beer Johanna Sovija de | 11 | 11 | 11 | 36 | 11 | Onder Loekoe Rivier Sahil du Pirie | |
| | Wenter Johanna Catharina | 11 | 11 | 11 | 36 | 11 | Stadel-welt | Willem Brits |
| | Kruijer Anna Sagakaja Hendrika | 11 | 11 | 11 | 35 | Landok Landaal Berg | Geit Kruijer Rungert | |
| | Erasmus Anna Sovija | 11 | 11 | 11 | 35 | Waldland Landaal Berg | Geit Kruijer Rungert | |
| | Berg Peter Rossouw van der | 11 | 11 | 11 | 28 | Gr. Benit winter-welt | Stiegjel Oberholzer | |
| | Helmi Cornelia Petronella | 11 | 11 | 11 | 36 | 11 | winter-welt | Stiegjel Oberholzer |
| | Petersonhijns Petrus Johannes | 11 | 11 | 11 | 32 | Waldland Landaal Berg | Geit Kruijer Rungert | |
| | Walt Anna Maria Sophia van der | 11 | 11 | 11 | 36 | Landok Landaal Berg | Geit Kruijer Rungert | |
| | Willel Petrus Albertus | 11 | 11 | 11 | 25 | Gr. Benit Landaal | Pideon Sobott | |
| | Naam van de Leedmaten | Aangenomen 230 | Februarij 5 | voor gestelt 5 | Jan 1850 | Ouderdom | woonplaats | welk Comité |
| | Smith Helena Gladina | 11 | 11 | 11 | 16 | Landok Landaal | Pideon Sobott | |
| | Smith Gesie Cornelia | 11 | 11 | 11 | 16 | Gr. Benit Onder Loekoe Rivier | Sahil du Pirie | |
| | Erasmus Anna Maria | 11 | 11 | 11 | 15 | Grassimulstadel-winter-welt | Stiegjel Oberholzer | |
| | Ernstkrijns Gester Alida van | 11 | 11 | 11 | 15 | Gr. Benit Landaal | Pideon Sobott | |
| | Engelbreg Elizabeth Johanna | 11 | 11 | 11 | 16 | Waldland Landaal | Stiegjel Oberholzer | |
| | Burger Catharina Hendrikus | 11 | 11 | 11 | 15 | Gr. Benit Stadel-welt | Willem Brits | |
| | Erasmus Elizabeth Hendrika | 11 | 11 | 11 | 15 | Waldland Landaal Berg | Geit Kruijer | |
| | Sobott Hendrika | 11 | 11 | 11 | 15 | Gr. Benit Landaal | Pideon Sobott | |
| | van Tonner Louisa Maria | 11 | 11 | 11 | 15 | 11 | Landaal Berg | Geit Kruijer |
| | Oosthuyjzen Maria Magdalena | 11 | 11 | 11 | 15 | 11 | Stadel-welt | Willem Brits |
| | Stours Christina Saloba | 11 | 11 | 11 | 12 | 11 | winter-welt | Stiegjel Oberholzer |
| | Stours Saloba Maria | 11 | 11 | 11 | 12 | 11 | winter-welt | Stiegjel Oberholzer |
| | Roode Gester Emma Eschillman | 11 | 11 | 11 | 16 | 11 | Ronoster Berg | Piet Oikamp |
| | Kruijer Jacobus Johannes | 11 | 11 | 11 | 12 | Landok Landaal Berg | Geit Kruijer | |
| | Sobott Petrus Jacobus | 11 | 11 | 11 | 12 | Gr. Benit Landaal | Pideon Sobott | |
| | Gester Johanna Coenraad | 11 | 11 | 11 | 16 | Waldland Landaal | Pideon Sobott | |
| | Wenter Hendrikus Bernardus | 11 | 11 | 11 | 12 | Landok Landaal Berg | Geit Kruijer Rungert | |

Monday, 7th May 1838.

At Sumner's (Mottentots-Holland)

At the ordinary meeting.

Received a letter from the Secretary to Government dated 6th instant, enclosing a special license for the marriage of the undermentioned persons to be solemnized at this place.

Applied consequently the following persons to have their marriage considered, viz.

| | |
|------------------|---|
| Johann Mendrick | Born at Cape Town resides at Mottentots-Holland aged 23 years Has no other engagement Bachelor & not related to the bride |
| Fredrick Stadler | |

| | |
|------------------|--|
| Anna Margaretha | Born at Kaikong resides at Mottentots-Holland aged 22 years. Has no other engagement Not related to the Bridegroom. |
| Michael Spindler | |

The questions prescribed by law having been satisfactorily answered by the parties, their marriage was celebrated, accordingly, and the license for after the date was filled in, issued to them for the celebration of their marriage.

Resolved to forward to the Secretary to Government the following letter and Certificate viz.

Matrimonial

Hott: Holland den 7. Aug. 1838.

Ik Ondergetekende Consulent van
Mijn zochter Anna Margaretha
Morkel, haar in de huwelyke
Staat kan bezuren met de Jonge
Heer Johan Hendrik Friedrich Stadler & Co.

W. Morkel H

Ik gaf hierna mijn volle
 Komen Consent, aan myn Zoon
 Joh. Hiut. Fred. Stadler, ten Huwelijke
 met de Jonge Supp^{ren} A. M. Mooker
 als Vader
 J. H. Stadler.

Holl. Holland
 Mey 1. 1834.

Document 17 of 29

DEPOT TAB
SOURCE CJC
TYPE LEER
VOLUME_NO 1408
SYSTEM 01
REFERENCE 349
PART 1
DESCRIPTION CLAIMS FOR COMPENSATION. BURGHERS. FAURESMITH. WILLIAM DANIEL JACOBS.
STARTING 1903
ENDING 1903

Document 2 of 5

DEPOT TAB
SOURCE CJC
TYPE LEER
VOLUME_NO 1114
SYSTEM 01
REFERENCE 1812
PART 1
DESCRIPTION CLAIMS FOR COMPENSATION BURGHERS RUSTENBURG. JOHANNES HENDRIK
ANDRIES VOSLOO.
STARTING 1903
ENDING 1903

Document 15 of 50

DEPOT TAB
SOURCE CJC
TYPE LEER
VOLUME_NO 1043
SYSTEM 01
REFERENCE 269
PART 1
DESCRIPTION CLAIMS FOR COMPENSATION. BURGHERS. PRETORIA. JACOBA PRETORIUS.
STARTING 1903
ENDING 1903

Document 3 of 6

DEPOT TAB
SOURCE CJC
TYPE LEER
VOLUME_NO 788
SYSTEM 01
REFERENCE 432
PART 1
DESCRIPTION CLAIMS FOR COMPENSATION. BURGHERS. JOHANNESBURG. JOHANNES JACOBUS
OBERHOLSTER.
STARTING 1903
ENDING 1903

Filed 28. June 1854.

DEATH NOTICE.

2587

Pursuant to the Provisions contained in Section 9, Ordinance 104.

- 1.—Name of the Deceased. *Alida Susanna Niunowout*
- 2.—Birth-place of the Deceased. *District Stellenbosch*
- 3.—Names of the Parents of the Deceased. *Jan Niunowout*
Geertuida Jacobs Claete
- 4.—Age of the Deceased. *42 years*
- 5.—Condition in life.
- 6.—Married or unmarried, Widower or Widow. *Widow of the Late*
Johannes Jacobus Niunowout
- 7.—The Day of the decease. *20th June 1854.*
- 8.—At what House, or where the Person died. *Richmond*
- 9.—Names of the Children of Deceased, and whether
Minors or Majors. *Geertuida Jacobs*
do, Hermias Jacobs
Cous. & Johannes Jacobus, & H
Noudrick Claete. — all Minors
- 10.—Whether Deceased has left any Property, and of
what kind. *Two farms 1500*
Sheep 20 20

If the Deceased is not a married Person, or not married in community of Goods,—or has left no Will,—
this Notice must be made within *Six Days* after the death.

If otherwise, it must be made within *Six Weeks*.

** It must be filled up and signed by the nearest Relative or Connection of the Deceased, who shall at the
time be at or near the place of death,—or, in the absence of such near Relative or Connection, by the Person who
shall have the chief charge of the House in, or of the Place on which, the death shall occur, and must be sent either
to the Master in Cape Town, or to the Resident Magistrate of the District, if *within Six Hours' distance*; if at a
greater distance, it must be forwarded to the Field-Cornet of the District.

P. G. Leeb

Jan (Johan) Nieuwenhuys, v. Bissendorf, * 1762, s.v. Jan Thies Nieuwenhuys en Antje Bockhorst. Aank. 1713, soldaat, later boukneg. Burger 1726, x 1733 (?) Willemina Knoetsen.
b1 Jan Cornelis, ≈ 19.2.1734

NIEUWENHUYZEN

Willem Nieuwenhuysen, v. Delft, x (onw.) Rosina Wilhelmina Bernhardt, K.; xx 29.6.1788
Petronella Catharina Leeve, wed.v. Andries Heyns.
b1 Hendrina Wilhelmina Petronella, ≈ 15.1.1786
b2 Elisabeth Catharina, ≈ 15.1.1786
b3 Gerhardus Willem, ≈ 23.4.1786

Hendrik Petrus Nieuwenhuysen, * Suid-Afrika, ouers onbekend, x Maria Elisabeth Grobbe-
b1 Martha Maria Magdalena, ≈ 4.2.1810 [laar.

NIEUWOUDT

Isaak Nieuwoudt, v. Amsterdam. Aank. 1716, soldaat, later chirurgyn. x (as wewenaar)
b1 Helena, ≈ 9.10.1718, x Lzaak Visagie [Anna van Wyk.
b2 Jeremias, ≈ 17.11.1720
b3 Gerrit, ≈ omstr. 1722, burger Drakenstein, x 26.4.1739 Johanna Steenkamp
c1 Jan Herman, ≈ 28.2.1740, burger Stellenbosch, x 1768 Maria Cecilia van Kerken, [wed.v. Christiaan Gerhardus Rasp; xx 27.6.1773 Maria Margaretha Wolfaard
d1 Gerrit, ≈ 6.4.1769
d2 Regina Barbara, ≈ 1.1.1775, x Jan Harmse Steenkamp
d3 Johanna, ≈ 1.6.1777, x Jacobus Coenraad Strauss
d4 Gerrit, ≈ 27.6.1779
d5 Maria Margaretha, ≈ 5.8.1781
d6 Jan Harmse, ≈ 5.3.1786
d7 Georg Sebastiaan, ≈ 19.10.1788, x Anna Margaretha Frederica Theron
e1 Johanna Francina Jacoba, ≈ 1.2.1809
e2 Christina Alida, ≈ 5.3.1825
d8 Lzaak, ≈ 16.1.1791
d9 Heremias Cornelis, ≈ 26.10.1794
d10 Alida, ≈ 19.2.1797, x David Josephus Strauss
d11 Gerrit, ≈ 20.10.1799
c2 Anna, ≈ 25.2.1742, x Paarl 2.6.1785 Casper Muller; xx Gerrit Cornelis Olivier
c3 Heremias Cornelis, ≈ 25.6.1744, burger Stellenbosch, x 20.8.1775 Jacoba Botma
d1 Johannes Arnoldus, ≈ 9.2.1777
d2 Gerrit, ≈ 9.11.1777, burger Stellenbosch, x 6.12.1801 Claudina Engelbrecht
e1 Maria Jacoba, ≈ 4.9.1803
e2 Jacoba Aletta, ≈ 24.2.1805
e3 Jacoba Johanna, ≈ 4.3.1813
e4 Claudina Helena, ≈ 23.9.1816
e5 Claudina Jeannetta, ≈ 19.12.1819
d3 Johanna, ≈ 16.1.1780, x Hermanus Albertus Engelbrecht
d4 Jacoba, ≈ 25.1.1784, x Georg Sebastiaan Wolfaard
d5 Anna Maria, ≈ 17.2.1786
d6 Jeremias Cornelis, ≈ 26.11.1788, x Johanna Sophia Bok
e1 Jeremias Cornelis, ≈ 27.10.1811
e2 Gerrit Christiaan Jacobus, ≈ 9.10.1814
e3 Johanna Sophia, ≈ 5.2.1821
e4 Jacoba Margaretha, ≈ 2.2.1825
d7 Gesina Maria, ≈ 21.3.1790, x Jesaias Andries Engelbrecht
d8 Aletta Alida, ≈ 6.5.1792, x Matthys Michiel Rossouw
d9 Margaretha, ≈ 16.2.1794
d10 Lzaak Albert, ≈ 20.3.1796
d11 Maria Helena, ≈ 18.2.1798
c4 Gesina Maria, ≈ 7.8.1746, x Carel du Toit
c5 Lzaak, ≈ 7.4.1748
c6 Margaretha, ≈ 12.4.1750, x Philippus Bernhardus Wolfaard
c7 Helena, ≈ 4.3.1753, x Andries Willem van Taak; xx Hermanus Louw
c8 Alida, ≈ omstr. 1755, x Willem van Zyl
c9 Gerrit, ≈ 12.6.1757

c10 Tieleman, ≈ 8.6.1759, burger Drakenstein, x 13.11.1785 Alida Regina Wolfaard
d1 Gerrit, ≈ 21.10.1787, x Gesina Maria du Toit
e1 Alida Regina, ≈ 5.2.1814
e2 Stephanus Francois, ≈ 5.1.1817
e3 Tieleman, ≈ 26.1.1819
d2 Georg Sebastiaan, ≈ 3.1.1790, x Maria Margaretha du Toit
e1 Stephanus Francois, ≈ 5.2.1814
e2 George Sebastiaan, ≈ 15.10.1817
e3 Alida Regina, ≈ 9.1.1821
e4 Gerrit Jeremias, ≈ 6.2.1824
e5 Carel, ≈ 26.1.1825
d3 Tieleman, ≈ 20.11.1791, x Regina Barbara Wolfaard
e1 Tieleman, ≈ 5.12.1819
d4 Jan Harmse, ≈ 10.11.1793, x Sara Debora Johanna du Toit
e1 Alida Regina, ≈ 26.1.1825
b4 Alida, ≈ 13.2.1724
b5 Johannes, ≈ 15.7.1725, burger Drakenstein, x 15.10.1752 Anna Minnaar
c1 Johanna, ≈ 13.4.1754, x Willem Wydeman
c2 Anna, ≈ 4.4.1756, x Casper Muller; xx Philippus Bernhardus Wolfaard
c3 Elisabeth, ≈ 9.6.1758
c4 Helena, ≈ 19.6.1763, x Pieter Barend Brugman; xx Paulus Retief; xxx 3.3.1800 [Johan Hendrik Baard
c5 Johannes, ≈ 27.4.1766, burger Stellenbosch, x 23.11.1800 Geertruy Cloete
d1 Margaretha Francina, ≈ 7.2.1802
d2 Anna Hendrina, ≈ 9.10.1803
b6 Alida, ≈ 30.11.1727
b7 Lzaak, ≈ 16.7.1730, burger Drakenstein, x 20.5.1759 Dorothea Elisabeth Hertzog
c1 Anna Catharina, ≈ 9.3.1760, † Paarl 15.10.1796, x Petrus Jacobus Malherbe
c2 Johanna Maria, ≈ 12.7.1761, x Johannes Petrus Theron
c3 Lzaak, ≈ 24.4.1763
c4 Johannes, ≈ 2.6.1765, burger Stellenbosch, x 9.2.1800 Alida Hendrina Louw
d1 Elisabeth Johanna, ≈ 14.12.1800, x Pieter Gysbertus Roos
c5 Dorothea Elisabeth, ≈ 1.1.1767, x Adrianus Marthinus Horak
c6 Tieleman, ≈ 27.11.1768, burger Stellenbosch, x 24.8.1800 Agatha Dorothea Retief
d1 Dorothea Elisabeth, ≈ 26.12.1804
d2 Maria Helena, ≈ 9.8.1807
d3 Lzaak Johannes, ≈ 5.11.1809
c7 Gerrit, ≈ 13.1.1771
c8 Heremias, ≈ 28.2.1773, burger Stellenbosch, x 24.7.1796 Jacoba Louisa Hendriks
d1 Maria Dorothea, ≈ 17.9.1797
d2 Jacoba Johanna Alida, ≈ 30.11.1800
d3 Lzaak Johannes, ≈ 14.3.1802
d4 Heremias Hendrik, ≈ 16.2.1806
d5 Johannes Jacobus, ≈ 26.2.1809
d6 Dorothea Elisabeth, ≈ 19.1.1812
c9 Christiaan, ≈ 28.4.1776
c10 Helena Alida, ≈ 13.5.1781, x Johannes Hendrik Retief
b8 Anna Catharina, ≈ 2.3.1732, x Jan Minnaar

NIEUWSTAD

Evert Nieuwstad, v. Ryswyk, in Nederland, x 31.1.1745 Jeannetta Catharina Colbert, ≈ 10.11.1709, d.v. Willem Colbert, v. Amsterdam en Abigail Marquardt.
b1 Jan Arend, ≈ 28.4.1748
b2 Willem Marthinus, ≈ 11.4.1751
b3 Hendrik Jan, ≈ 8.4.1753, x 4.7.1773 Hendrina Elisabeth Herbershausen; xx 30.11.1783
c1 Jeannetta Wilhelmina, ≈ 12.5.1774, x Frans Jordaan [Johanna Catharina Wentzel
c2 Johanna Maria, ≈ 6.10.1776
c3 Johannes Marthinus, ≈ 13.6.1784, x 12.9.1809 Elisabeth Theodora Gerhardina
d1 Hendrik Johannes, ≈ 19.8.1810 [Möller
c4 Orelia, ≈ 14.4.1786
c5 Willem Godfried, ≈ 18.5.1788, x 14.5.1819 Maria Louisa Roode
d1 Hester Aletta Johanna, ≈ 4.6.1809
d2 Johanna Wilhelmina, ≈ 2.12.1810

RICHMOND

15. Christelike Jongeliede Vereniging (i)16. Docpresters

| | | | | | | |
|------|----------------|------|-----|---|------|-----|
| 16/1 | | 1844 | Jan | - | 1858 | Mei |
| 2 | | 1858 | Jun | - | 1873 | Mrt |
| 3 | | 1873 | Mrt | - | 1917 | Jun |
| 4 | Ontbreek | 1917 | Jul | - | 1947 | Jun |

17. Lidmateregisters

| | | | | | |
|----------------------|------|-----|---|------|-----|
| | 1843 | Okt | - | 1865 | Nov |
| Ontbreek | 1865 | | - | 1947 | |

18. Huwelijksregisters

| | | | | | |
|-------|------|-----|---|------|-----|
| | 1844 | Des | - | 1859 | Jun |
| | 1859 | Jul | - | 1917 | Jul |
| | 1917 | Sep | - | 1955 | Des |
| | 1956 | Feb | - | 1972 | Jan |

GRAAFF-REINETG 6/3 Doopregisters

| | | | | | | | |
|---------|-----------------------------------|------|------|-----|---|------|-----|
| G 6/3/1 | Gaping Des 1801 - 1804 | F | 1792 | Nov | - | 1805 | Nov |
| 2 | | F | 1804 | Okt | - | 1810 | Des |
| 3 | | F | 1811 | Jan | - | 1814 | Des |
| 4 | | F | 1811 | Jan | - | 1814 | Des |
| 5 | | F | 1815 | Jan | - | 1821 | Sep |
| 6 | | F | 1815 | Jan | - | 1822 | Sep |
| 7 | | F | 1821 | Sep | - | 1826 | Mrt |
| 8 | | F | 1822 | Okt | - | 1827 | Jan |
| 9 | | F | 1826 | Apr | - | 1829 | Apr |
| 10 | | F | 1827 | Jan | - | 1829 | Mrt |
| 11 | Indeks agterin (onvolledig) | F | 1829 | Mei | - | 1833 | Des |
| 12 | Indeks agterin (onvolledig) | (i)F | 1834 | Jan | - | 1837 | Sep |
| 13 | Indeks agterin (onvolledig) | F | 1832 | Jan | - | 1837 | Feb |
| 14 | Indeks agterin (onvolledig) | F | 1837 | Okt | - | 1845 | Feb |
| 15 | Indeks agterin (onvolledig) | | 1845 | Jan | - | 1860 | Jun |
| 16 | Indeks voorin | | 1860 | Jul | - | 1868 | Aug |
| 17 | Indeks voorin | | 1868 | Sep | - | 1876 | Okt |
| 18 | Indeks voorin | | 1876 | Okt | - | 1894 | Mei |
| 19 | | | 1894 | Mei | - | 1920 | Jun |
| 20 | | | 1920 | Jul | - | 1941 | Jun |

G 6/4 Indeks op Doopregisters (ii)

| | | | | |
|---------|-------|------|---|------|
| G 6/4/1 | | 1792 | - | 1805 |
| 2 | | 1804 | - | 1810 |
| 3 | | 1811 | - | 1814 |
| 4 | | 1815 | - | 1820 |
| 5 | | 1894 | - | 1920 |

G 6/5 Lidmateregisters

| | | | | | | |
|---------|--|------|-----|---|------|-----|
| G 6/5/1 | | 1792 | Des | - | 1831 | Nov |
| 2 | | 1804 | Nov | - | 1827 | Nov |
| 3 | | 1816 | Mei | - | 1833 | Feb |
| 4 | | 1832 | Feb | - | 1887 | Nov |
| 5 | Kerklike Attestate & sertifikate | 1822 | | - | 1859 | |
| 6 |(iii) | 1888 | Mrt | - | 1935 | Feb |
| 7 |(iii) | 1935 | Sep | - | 1941 | Jul |

Filed 5th October 1852.

1628.

DEATH NOTICE.

Pursuant to the Provisions contained in Section 9, Ordinance 104.

1.—Name of the Deceased. *Johannes Jacobus Newmann*
 2.—Birth-place of the Deceased. *District of the Paarl*
 3.—Names of the Parents of the Deceased. *Hermias Newmann*
& Jacoba Louisa Hendrikse
 4.—Age of the Deceased. *43 years and 6 months*
 5.—Condition in life. *a farmer.*
 6.—Married or unmarried, Widower or Widow. *married*
Susanna Newmann
 7.—The Day of the decease. *26th August 1852*
 8.—At what House, or where the Person died. *at Richmond*

9.—Names of the Children of Deceased, and whether
 Minors or Majors. }
 1 *Gertruida Jacoba Johanna*
 2 *Hermias Jacobus*
 3 *Johannes Jacobus*
 4 *Hendrik Carl*
All minors

10.—Whether Deceased has left any Property, and of
 what kind. } *2 farms 1000 sheep*
go go

If the Deceased is not a married Person, or not married in community of Goods,—or has left no Will,—
 this Notice must be made within *Six Days* after the death.
 If otherwise, it must be made within *Six Weeks*.

* * * It must be filled up and signed by the nearest Relative or Connection of the Deceased, who shall at the
 time be at or near the place of death,—or, in the absence of such near Relative or Connection, by the Person who
 shall have the chief charge of the House in, or of the Place on which, the death shall occur, and must be sent either
 to the Master in Cape Town, or to the Resident Magistrate of the District, if *within Six Hours' distance*; if at a
 greater distance, it must be forwarded to the Field-Cornet of the District.

allida S. Newmann

| VAN | VOORNAME | DATUM | BANDNOMMER | VERWYSING |
|---------------|------------------------------|----------|------------|-----------|
| | | 1846 | 6/9/41 | 8742 |
| NIEUWENHUIS | ROEDOLF JOHANNES | 18930000 | 6/9/313 | 405 |
| NIEUWENHUIS | ROELOF JOHANNES | 19020000 | 6/9/458 | 3095 |
| NIEUWENHUIS | ANNA MAGDALENA | 18930000 | 6/9/318 | 1450 |
| NIEUWENHUIS | CATHERINA CAROLINA ELIZABETH | 18770000 | 6/9/180 | 4358 |
| NIEUWENHUIS | JAN ALEWYN | 18760000 | 6/9/156 | 3095 |
| NIEUWENHUIS | NELLA SUSANNA | 19110000 | 6/9/678 | 3095 |
| NIEUWENHUIS | NICOLAAS JACOBUS | 19000000 | 6/9/407 | 2676 |
| NIEUWENHUIS | PETRONELLA | 18750000 | 6/9/153 | 2186 |
| NIEUWENHUIS | PETRUS JACOBUS | 19160000 | 6/9/841 | 3065 |
| NIEUWENHUYSEN | PETRUS JOHANNES | 1842 | 6/9/27 | 5751 1/2 |
| NIEUWENHUYZE | BAREND | 1858 | 6/9/24 | 5607 |
| NIEUWENHYS | NELLA JOHANNA | 18880000 | 6/9/253 | 218 |
| NIEUWHAM | GERT | 18680000 | 6/9/122 | 4118 |
| NIEUWHOUT | NEELTJIE JOHANNA | 19080000 | 6/9/588 | 134 |
| NIEUWJAHR | SOPHIE | 19040000 | 6/9/502 | 1871 |
| NIEUWKERK | ALEWYN JACOBUS | 18710000 | 6/9/135 | 6951 |
| NIEUWOEDT | HEREMIAS JACOBUS | 18770000 | 6/9/161 | 4564 |
| NIEUWOEDT | JAN HARMSEN | 18780000 | 6/9/167 | 6114 |
| NIEUWOEDT | ALETTA SOPHIA WILHELMINA | 1837 | 6/9/11 | 2263 |
| NIEUWOEDT | AGATHA DOROTHEA | 1845 | 6/9/38 | 8173 1/2 |
| NIEUWOEDT | ALIDA REGINA | 18750000 | 6/9/150 | 1185 |
| NIEUWOEDT | ALIDA SUSANNA | 1854 | 6/9/66 | 2587 |
| NIEUWOEDT | ALIDA WILHELMINA | 18670000 | 6/9/118 | 3283 |
| NIEUWOEDT | ALLETTA ALLIDA REGINA | 19160000 | 6/9/812 | 403 |
| NIEUWOEDT | ANDRIES PETRUS | 18750000 | 6/9/152 | 1860 |
| NIEUWOEDT | ANNA CATHARINA | 18960000 | 6/9/348 | 108 |
| NIEUWOEDT | ANNA ESTHER | 19030000 | 6/9/466 | 129 |
| NIEUWOEDT | ANNA MARIA | 19050000 | 6/9/532 | 2879 |
| NIEUWOEDT | ANNA MARIA | 18960000 | 6/9/355 | 1894 |
| NIEUWOEDT | ANNA MARIA | 1838 | 6/9/13 | 2940 |
| NIEUWOEDT | ANNA MARIA CATHARINA | 18990000 | 6/9/385 | 447 |
| NIEUWOEDT | ANNA SOPHIA | 19100000 | 6/9/653 | 2792 |
| NIEUWOEDT | BAREND PETRUS | 1847 | 6/9/42 | 8919 |
| NIEUWOEDT | CAREL HENDRIK FREDERIK | 19160000 | 6/9/826 | 1521 |
| NIEUWOEDT | CASPER WILHELMUS ALBERTUS | 19010000 | 6/9/428 | 1808 |
| NIEUWOEDT | CATHARINA JOHANNA | 18730000 | 6/9/145 | 9753 |
| NIEUWOEDT | CHRISTIAAN JACOBUS | 19050000 | 6/9/514 | 45 |
| NIEUWOEDT | CHRISTIAN FREDERIK | 18850000 | 6/9/222 | 1151 |
| NIEUWOEDT | CORNELIA FRANCINA | 18950000 | 6/9/347 | 2924 |
| NIEUWOEDT | CORNELIA SUSANNA | 19160000 | 6/9/827 | 1641 |
| NIEUWOEDT | DAVID JOHANNES | 19150000 | 6/9/786 | 1225 |
| NIEUWOEDT | ELISABETH JACOBA | 1855 | 6/9/72 | 3384 |
| NIEUWOEDT | ELIZABETH CORNELIA | 18890000 | 6/9/267 | 731 |
| NIEUWOEDT | ELIZABETH JACOBA | 18750000 | 6/9/153 | 2156 |
| NIEUWOEDT | ELIZABETH MARIA | 18910000 | 6/9/298 | 1881 |
| NIEUWOEDT | ELSIE ALETTA | 18980000 | 6/9/381 | 2940 |
| NIEUWOEDT | ELSJE JOHANNA | 1843 | 6/9/30 | 6277 |
| NIEUWOEDT | ERNST HENDRIK | 18720000 | 6/9/140 | 8473 |
| NIEUWOEDT | ERNST HENDRIK | 19050000 | 6/9/535 | 3329 |
| NIEUWOEDT | GAMETJIE JOHANNA | 18680000 | 6/9/122 | 4134 |

| VAN | VOORNAME | DATUM | BANDNOMMER | VERWYSING |
|-------------|-----------------------------|----------|------------|-----------|
| | | 19020000 | 6/9/454 | 2296 |
| NIEUWOEDT | SUSANNA FRANCINA | 18720000 | 6/9/139 | 8177 |
| NIEUWOEDT | SUSANNA MARIA MAGDALENA | 19090000 | 6/9/628 | 3476 |
| NIEUWOEDT | SUSANNAH MARIA | 18880000 | 6/9/261 | 1896 |
| NIEUWOEDT | TIELMAN | 18880000 | 6/9/258 | 1027 |
| NIEUWOEDT | TIELMAN | 1850 | 6/9/50 | 181 |
| NIEUWOEDT | TIELMAN | 19160000 | 6/9/825 | 1492 |
| NIEUWOEDT | TIELMAN CAREL | 19090000 | 6/9/629 | 3621 |
| NIEUWOEDT | TIELMAN CAREL | 19120000 | 6/9/682 | 16 |
| NIEUWOEDT | TIELMAN CAREL | 18840000 | 6/9/209 | 8730 |
| NIEUWOEDT | WILLEM JOHANNES | 19070000 | 6/9/571 | 1406 |
| NIEUWOEDT | ZACHARIA PETRONELLA | 18990000 | 6/9/391 | 2260 |
| NIEUWPOORT | RUDOLF AUGUST | 1864 | 6/9/107 | 1016 |
| NIEUWSTAAL | WILLEM GODFRIED | 1858 | 6/9/83 | 5263 |
| NIEUWSTAAT | WILLEM GODFRIED | 19090000 | 6/9/622 | 2725 |
| NIEUWSTAD | GERTRUIDA WILHELMINA | 18710000 | 6/9/137 | 7481 |
| NIEUWSTAD | HENDRIK JOHANNES | 18800000 | 6/9/174 | 312 |
| NIEUWSTAD | JOHANNA | 1839 | 6/9/16 | 3489 |
| NIEUWSTAD | MARIA LACYA | 18710000 | 6/9/136 | 7398 |
| NIEUWSTAD | WILLEM GODFRIED LOTTER | 18860000 | 6/9/232 | 779 |
| NIEUWSTADT | ANNA WILHELMINA | 18720000 | 6/9/139 | 8223 |
| NIEUWSTADT | FREDERICK MICHIEL | 18720000 | 6/9/139 | 8172 |
| NIEUWSTADT | HELENA MAGDALENA | 1842 | 6/9/27 | 5774 |
| NIEUWSTADT | MARIA MARTHA SUSANNA | 18870000 | 6/9/249 | 1516 |
| NIEUWSTED | ELLEN LETITIA | 19100000 | 6/9/657 | 3348 |
| NIEUWVELDT | JACOB | 19110000 | 6/9/672 | 2131 |
| NIEUWENHUIS | ELSIE SOPHIA JOHANNA ALETTA | 19100000 | 6/9/643 | 1300 |
| NIEUWENHUIS | MARIA ISABELLA | 1851 | 6/9/55 | 969 |
| NIEUWENHUIS | RUDOLPH JOHANNES | 1851 | 6/9/55 | 1037 |
| NIEWFELD | BRANDER | 1861 | 6/9/100 | 9859 |
| NIEWHOUT | HERMANUS PETRUS | 18910000 | 6/9/293 | 866 |
| NIEWOUDT | GERRIT | 1850 | 6/9/52 | 461 |
| NIEWOUDT | GLOUDINA | 1853 | 6/9/62 | 1878 |
| NIEWOUDT | HESTER CAROLINA | 18840000 | 6/9/207 | 8314 |
| NIEWOUDT | JOHANNES PETRUS STEPHANUS | 18800000 | 6/9/172 | 7642 |
| NIEWOUDT | MAATJE HESTER ELIZABETH | 18830000 | 6/9/203 | 7767 |
| NIEWOUDT | MARIA JACOBA | 18830000 | 6/9/198 | 6967 |
| NIEWOUDT | MARTHA SUSANNA | 18710000 | 6/9/134 | 6893 |
| NIEUVELT | ISAAC | 19000000 | 6/9/401 | 1672 |
| NIEUWOUDT | ESTER JACOBA PETRONELLA | 19070000 | 6/9/576 | 2157 |
| NIGANI | JACOB | 19060000 | 6/9/552 | 2352 |
| NIGGILL | ANN | 18660000 | 6/9/118 | 3260 |
| NIGHTINGALE | ARTHUR | 18850000 | 6/9/217 | 312 |
| NIGHTINGALE | CHARLES | 18720000 | 6/9/142 | 8938 |
| NIGHTINGALE | ELIZA | 19120000 | 6/9/701 | 2923 |
| NIGHTINGALE | FRANCES EMMA | 19050000 | 6/9/524 | 1739 |
| NIGHTINGALE | GEORGE HENRY | 18990000 | 6/9/386 | 805 |
| NIGHTINGALE | JAMES EDWARD | 19080000 | 6/9/608 | 3223 |
| NIGHTINGALE | PERCY | 18950000 | 6/9/340 | 1048 |
| NIGHTINGALE | THOMAS | 18660000 | 6/9/115 | 2605 |
| NIGRINI | BREGGE ELIZABETH | 18860000 | 6/9/232 | 742 |

| Names of the Parties | Whether a Bachelor or Widower or Spinster or Widow | where born | Residence | Age | Whether a member of the Church. | Whether related to any other person in the parish whose degree or tenement is | Whether they are next of kin to any other |
|--|--|--------------------------|-----------------------------|----------|---------------------------------|---|---|
| Johann Willem Pemaer and Alta Elisabeth du Toit | Bachelor Spinster | Camdeboo Tulbach | Camdeboo | 21 15 | yes | No | |
| Johannes Jacobus Neuwoudt and Alida Susanna Neuwoudt | Bachelor Spinster | Tellenbosch Amsterdam | Preeuwberg Graaff Reinet | 23 18 | yes | No | |

| Whether a member of the Church. | Whether they are not engaged to any other person. | Whether they produce the consent of their parents or Guardians. | Whether they have been previously married, to whom? when the former husband or wife died, and whether the inheritances of the children are secured. | Date of appearance of the parties before the Court. | Whether the Court granted a License for the solemnization of the marriage. | Remarks |
|---------------------------------|---|---|---|---|--|---------|
| yes No | No | prod. prod. | " | March 3 rd 1832 | License granted | |
| yes | No | d. | " | | | |
| yes No | No | prod. prod. | " | March 3 1832 | License granted | |
| yes | No | d. | " | | | |

J. B. van der Merwe
Revd Magist.

Consent van ons byde Ondergetekende
 met de Huwelijck van myn dooier
 Alida S. Neuvroudt met J. J. Neuvroudt
 Susanna
 J. J. Neuvroudt
 Elsie Joubert
 Opzette jaan te 3 smet
 A. G. Blank

Consent van ons byde ondergetekende
 Met de Huwelijck van J. J. S. Neuvroudt
 Neuvroudt met N. Neuvroudt
 N. Neuvroudt
 Jacoba Louisa Neuvroudt
 A. G. Blank
 J. J. Neuvroudt

Filed 17^e December 1855.

3510.

KENNISGEVING VAN STERFGEVAL.

INGEVOLGE DE 9^{DE} AFDEELING VAN ORDONNANTIE No. 104.

- 1.—Naam van de Overledene. *Johannis Nieuwoudt Sr*
- 2.—Geboorte plaats. *Nestrik Swillendam*
- 3.—Namen der Ouders van den Overledene. *geen ouders meer aan leven*
- 4.—Ouderdom van den Overledene. *91 Jaaten 6 maanden en 8 daagen*
- 5.—Beroep. *oud veldcornet*
- 6.—Gehuwd of ongehuwd, Weduwe of *gehuwd met Maria. Her^o Smit*
Weduenaar.
- 7.—Datum wanneer Gestorven. *25 oktober 1855*
- 8.—Het huis of de plaats waar de Persoon *in de Wuis van Gedeon Johⁿ*
Gestorven is. *Nieuwoudt Graaffhuut*
- 9.—Namen van de Kinderen van den *Margaretha Transina gehuwd v^o v^o*
Overledene. *mit Jarel Johⁿ Lubbe nu mit H. J. van Beljon,*
2 *Wstruyda Elisabeth gehuwd mit John young*
3 *Johanna Hendryca gehuwd mit Daniel Deppenwer*
4 *de kinderen van Anna. W. gehuwd nu mit Johannis v^o v^o*
bi de overleden
5 *de kinderen van Alida — gehuwd nu mit Johannis Nieuwoudt*
bi de overleden
6 *Maria Margaretha gehuwd mit Joz^e Maarten, 7 Gideon Johannis*
meerderjareg — 8 Elze Johanna gehuwd mit Daniel Wormans Toubert
9 *Margaretha Magdalena gehuwd mit Joz^ebaas Baston, 10 Magdalena*
10.—Of de Overledene Goederen heeft nage-
laten, en van wat soort. *Elisabeth gehuwd mit petrus Andries Peters*
11 *Transina Carolina gehuwd mit Schalk*
Joz^e Bwewe

M^r Johannis Nieuwoudt Sr
overleden v^o v^o na de
Ammonstratie van Eys maeders
Boedel Elze Johanna Toubert

M^r

Lotte Gedeon

Graaffhuut
29 oktober 1855

W^o v^o v^o

G. J. Nieuwoudt
van het district Graaffhuut

16 Nov. 1855

Magistrate's Office
Grassfield
St. November 1855

Sir,

I enclose Death Notice of
Johannes Neiswandt Sr. and Inventory
of the property belonging to the Estate
of himself and surviving widow
Maria Helena Neiswandt - from which
you will find that he died intestate.

I also enclose four P. O. stamps
of 1^d. each for your acknowledgement.

I have the honor to be
Sir

Yours obed^t. Servant

M. Murrin
M.M.

P.S. I have not received any acknowledge-
ment of my letter of the 17th. by
which I forwarded Death Notice of
Bernardus Lodewyk Jacobs who died
intestate, nor have I seen the usual
Edit in the Gazette

M.M.

The Master of the
Suprem Court
Cape Town

139

Aan allen en een tegelyk
 die deze openbare Acte zullen zien
 of horen lezen zy het kennelyk
 dat op heden den eersten dag der
 Maand October in het Saal onzer
 Heeren Een Duizend Acht Honderd
 Drie en Vyftig comparerde voor
 ons notenvermene twee Getuigen
 Mevrouw Maria Susanna Nieuw-
 oundt weduwe Wylen den Heer Johan-
 nes Jacobus Nieuwoudt woonachtig
 te Richmond ons Getuigen beford
 gezond van ligchaam, verstand
 zinnar en witspraak volkomen
 magtig en gebuikende gelyke zultes
 onder het passeren dezes is gelyken

Te kennen gevende genegen te zyn,
 en bevelen te hebben over haar met
 den dood notetative Goederen te
 willen disponeren, deende zultes
 zoo als zy betuigde mit eigene

23
wyf niet zonder aanrading of
overreding van iemand ter wereld,
vernietigende ten dien einde, alle
Testamenten, Codicillen en alle
andere Actens van laatste Wilde
die zy voor date dezes mogten
hebben opgericht en gepasseerd
derhalven niet willende noch begerende
dat alle dezelve of een eenige van dien,
na het passeren dezes van de minste
kracht of waarde zyn zal of zullen,
maar integendeel als nimmer of
noot gepasseerd zullen moeten wor-
den aangemerkt en als nu op nieuw
disponerende zoo verklaar de Testa-
menten by degen te vermaken eerste
haar Plaats genaamd Loon Bokas
fontein gelegen in het veldkornstschap
Witloog Distrikt Richmond
aan Gertruida Jacobs en Hendrik
Carol Meunand.

Tweede de Plaats vogelstrijfontein
gelegen in het veldkornstschap

Als Getuigen *A. S. van Nieuw*

A. H. Kuller

W. P. O. Berg

patroon Districts Richmond
aan Hermias Jacobus, en
Johannes Jacobus Nieuwoudt
als mede eene Somma van Ryks-
daelder den Dingen betrekke
aan ieder der voorsz. genoemde te
meten Hermias Jacobus en Johan-
nes Jacobus Nieuwoudt zal
moeten worden uitgekeerd en tot
hare eigene en universele Erfge-
namen te beusemen en aan te stel-
len hare kinderen en zacht in al
hare matelotene gaderen, zoo
roerende als onroerende, Actien
en Credieten, Erfenissen of Bester-
venissen niets ter wereld uitge-
zonderd om door de voornoemde
Erfgenamen n. by voorwyl der van
een of meerder hunner derzelver
wettige descendanten by representa-
tie voor altoos als vry, eigen en
onbezwaard goed aanvaard en bezeten

te worden, zonder tegenspraak van
iemand ter wereld. En daer de
Testateur den Heer Pieter George
Leeb en Meijester ⁺ Gerskuida
Jacoba Niclaasduyt by deze kwam
te benoemen en aan te stellen tot
Executeurs van dit haar Testament,
mitsgader Pedderaar haars Boedels
en Natatenschap, zoo mede voogd
over hare natelaten onmondige
Erffgenamen, en zulks met de magt
van Assumptie, Substitutie en
Surrogatie zoo begerde de Testateur
mer zulks dat zich niemand anders
teet met haer Boedel of onmon-
dige Erffgenamen bemoeien zal,
secluderende ten dien einde uit dit
en en ander alle Beamts of
Magistraats personen die zich
in "officio" daarmede zouden
kunnen of willen bemoeien
Als Getuigen *A. A. Nieuw Maat*
H. G. Kuller
W. P. O. Berg

*+ de Meijester Gerskuida
en de Meijester Niclaasduyt*

Laatstelyk verklaarde de Testatrice
aan zich wel expresselyk voortte-
kanden de magt en het vermogen
om deze hare uiterste Dispositie
buiten de Erfstelling - ten allen tyde
te kunnen veranderen gevolglyk by
en af te doen hetgeen zy te radde mocht
worden hetzy by aparte Acte, dan
wel aan den voet van dit Testa-
ment. - begerende dat alle zoodanig
veranderingen welke in hier voege
en onder hare eigene handtekeningen
zullen gevonden worden, zullen
moeten worden aangemerkt als
of dedue by deze woorden
waren geïnscreeven.

Althetgeen voorschreven staat, de
Testatrice van woord tot woord
voorgelezen zynde, zoo verklaarde
zy zulk's wel verstaan en begrepen
te hebben, en dit te zyn haar Testa-
ment en uiterste Wil, met
Althetgeen

begeerte dat het daervoor in
alle deelen zal valideren en
effect sorteren, hetzij als Testament
Solemnneel, Codicil, Gifte ter zake
des Doods, of zos als maar best
in Rechten zal kunnen bestaan, —
niet tegenstaande eenige Solemn-
nitalen magten zyn gemist, —
welke de Testator by deze voor
gemiscereerd zyn houdende met
imploratie van het niterste
beneficie des Rechts. —

Alus getestert en gepasseert
te New York op d'agen datum
voornomd. *Wm. A. Hall*

Als Getuigen
H. C. Keller
W. P. B. B. B.

| | |
|--------------------------------------|----------------|
| Amt. B ^d forward | £ 157. 17. 4/4 |
| It Paid the Master | |
| 4 per cent on the Executor's account | 2. 9. 1/4 |
| for a Stamp for this acct. | 1. 10. — |
| " " for registering " do. | — . 6 |
| " " Transfer dues of the three | |
| heirs & heirs on their shares of the | |
| Farms Soon bathas fontein and | |
| Tagls hum fontein | 56. 5. — |
| " " " " on the Farms up | |
| to 1886. | 5. 5. — |
| " " The Following Creditors | |
| See Brothers Shop account | 25. 6. 11 |
| do. do. for a cart | 52. 10. — |
| " Samuel Gokardus Vormer | |
| balance on def | 118. 12. 1/4 |
| " D. Koffa Medical attendance | 30. — |
| " Rob. Shreus making vene | |
| lean blinds | 5. 10. — |
| " " F. Benthoires Shop bill | 4. 4. 3 |
| " " Notary Oetel his Clarin | 2. 2. — |
| " " See Brothers Shop bill | |
| being mourning clothes | |
| for the minor heirs | 6. 4. 6. |
| " " The Executor's share of the | |
| Estate of the late J. J. Newcourt | |
| being paternal inheritance &c | |
| of the four heirs in said | |
| Estate | 780. 12. 8. |
| " " For executing Transfer of | |
| the Farms Soon bathas fontein | |
| and Tagls hum fontein from the | |
| late J. J. Newcourt | 5. — |
| Amt. Carr. over | £ 1253. 9. 8 |

Amt B^d forward £ 157. 17. 4/4

Amt Carr. over £ 1253. 9. 8

1873. 11. 9.

Am't B^t forward $\text{A } 1253.19.8$

To paid for executing Trustees
of the Farms Soonkothas
Gentien and Page Struis for
deu. to the four Heirs -
To Balance of his Estate

| | | | |
|-----|---|------------------|--|
| 211 | — | 1253.19.8 | |
| | | 99.12.1 | |
| | | <u>1353.11.9</u> | |

Assigned as follows.

- To Christina Jacoba Johanna
Nieuwoudt married to Hendrik
Gertbold Bekerman. " 24. 18. 7/16
- Hermias Jacobus Nieuwoudt " 24 18 7/16
- Johannes Jacobus D^o " 24 18 7/16
- Hendrik Carel D^o " 24 18 7/16

| | | | |
|--|--|----------------|--|
| | | 99.12.1 | |
| | | <u>99.12.1</u> | |

Richmond 31st July 1837

Am't B^t forward $\text{A } 1373.11.9$

By Balance

| | | | |
|--|--|----------------|--|
| | | 1373.11.9 | |
| | | 99.12.1 | |
| | | <u>99.12.1</u> | |

W. G. Lee
Exr. Testamentary

| | |
|-----------|-----------|
| 24 | 18 |
| <u>74</u> | <u>14</u> |

NGK Rekords in die Nasionale Argief en by UNISA

Nasionale Argief

Die Inventaris se verwysing is T203 en die groep se kode is FK. Die inventaris se titel is *Lys van Kerkregisters verkry van die NG Kerk Argief, Kaapstad: Fotokopië van Kerkregisters. 1976.*

Voor in die inventaris is 'n kaart van die ou Kaapprovinsie, waarop die ligging van gemeentes voorkom.

Die bandvolumes strek vanaf Band 2146 – 2295. Die navorser vul dus op 'n aanvraagvorm in bv. FK 2146

UNISA

'n Voortsetting van die Kerkregisters met latere datums as wat in die Nasionale Argief beskikbaar is, is te vinde in 'n inventaris onder die afdeling “Ander argivale bronne”. Hierdie gedeelte van die Inventarisse/Vindmiddels, verteenwoordig vindmiddels vir onder andere museums (bv Nasionale Kultuurhistoriese Museum), institute (bv Instituut vir Eietydse Geskiedenis: Universiteit Bloemfontein), ens.

Die inventaris se kode is RGN en die titel is *Registers van die Nederduitse Gereformeerde Kerk in Kaapkolonie, Voortrekkerregisters en Evangelies Lutherse Kerk in Kaapstad*

Hierdie is slegs 'n gids oor wat beskikbaar was by die RGN en nou by UNISA se Sanlam biblioteek in die oudiovisuele afdeling gehuisves word. Dit is mikrofilms van die betrokke kerkregisters wat deur samewerking tussen die RGN, die NG Kerkargief en die Mormoonse Kerk destyds bereik is toe die RGN se afdeling vir Genealogie nog bestaan het. 'n Jaargeld wat wissel van jaar tot jaar is te betaal alvorens dié bronne gebruik kan word.

Hiermee 'n voorbeeld uit die inhoudsopgawe:

Aberdeen

Doop: 1855 - 1886; 1886 - 1893
Lidmate: 1855 - 1902; 1856 - 1881
Huwelike: 1856 - 1896; 1897 - 1909; 1910 - 1920; 1920 – 1971

Na elke naam van 'n gemeente, verskyn ook die afstigdatum, asook die naam van die gemeente waarvan die nuwe gemeente afgestig het.

Vergelykings tussen Nasionale Argief en die UNISA-inventaris

Ons het reeds gesien dat die rekords by UNISA meer omvattend is as die by die Nasionale Argief. Hier volg 'n vergelyking m.b.t. van die Uitenhage rekords wat die punt illustreer.

Nasionale Argief Pretoria (Inventaris-verwysing T203)

Doop

Band FK 2252: 1817 - 1829 (A - N)
Band FK 2253: 1817 - 1829 (N - Z)
Band FK 2254: 1830 - 1840
Band FK 2255: 1841 - 1845

Huwelike:

Band FK 2257: 1817 - 1835
Band FK 2258: 1835 - 1839

Unisa (Inventaris-verwysing RGN)

Doop:

1817 - 1850; 1849 - 1876; 1876 – 1901

Huwelike: 1817 - 1832; 1832 - 1872; 1872 - 1911

Kontakbesonderhede UNISA

Geen pos- telefoon- faks- of e-posnavrae oor genealogie word beantwoord nie, tensy die persoon 'n dosent of ingeskrewe student by UNISA is. Jy moet of self die sentrum besoek en jou eie soektogte doen of 'n professionele navorser kontrakteer om dit te doen.

Persone wat die mikrofilms wil raadpleeg betaal R45 per jaar vir 'n toegangskaart asook R830 per jaar vir toegang of as alternatief R35 per dag.

Die koste van fotostate is 35c per fotostaat gedruk op een van die mikrofilmlesers.

Plek: UNISA Biblioteek, Oudiovisuele materiaal, Mikroteksafdeling,
Prellerstraat, Muckleneukhoogte, Pretoria

Gebruikstye: Weksdae: 07:45 - 18:00
Saterdag: 08:00 - 16:00

Die akademiese jaar eindig die laaste dag van November.

SUID-AFRIKA

Op NAAIRS kan na die spesifieke volumenummer vir van die SA-publikasies gesoek word deur op die TAB-databasis sleutelwoorde in te tik soos **directory [and] south [adj] africa** Sodoende sal bv. *The General Directory of South Africa* se 8 volumes se nommers gevind word of die 6 volumes van *The General Directory of United South Africa*

Deur ook die jaar waarna gesoek word na 'n volgende **[and]** by die bostaande voorgestelde sleutelwoorde by te voeg, kan 'n spesifieke jaar se volume gevind word.

KAAPPROVINSIE

Om die Kaapprovinsie se volumes in besit van die Nasionale Argief te vind, moet sleutelwoorde gekies word soos: **cape [and] directory [and] jaar (bv. 1890)**

Dan sal verwysings na o.a. die volgende publikasies opgespoor word.

Cape Times South African Directory
Cape Times Directory of Southern Africa
Cape Times Peninsula Directory
Cape Times Peninsula Directory with maps
Jutas Directory of Cape Town and suburbs
Donaldson's Cape Directory
Donaldson's Cape and South African Directory

NATAL

Om die volumes se nommers en jaardekking te vind vir bv. die *Natal Almanac and Register* (wat die jare 1886 tot 1890 dek) moet sleutelwoorde gekies word soos **almanac [and] natal [and] jaar (bv. 1888)** maar vanaf die jaar 1906 kan vir Natal die sleutelwoord **directory** weer gebruik word.

TRANSVAAL

Vir volumes wat die Transvaal dek, kan vanaf 1903 tot 1941 en vanaf 1964 tot 1976 die sleutelwoorde **transvaal [and] directory [and] jaar (bv. 1915)** gekies word om dié volgende titels te vind:

Transvaal and Rhodesia Directory
United Transvaal Directory
Brady's Transvaal Directory

Vir die jare 1942 tot 1980 moet weer sleutelwoorde gekies word soos bv.

rand [and] directory of **pretoria [and] directory** vir die verskillende volumes van die titel *Rand Pretoria Directory*

VRYSTAAT

Om vir jare 1904 tot 1910 verwysings na van die Vrystaat se publikasies in die Nasionale Argief se besit op te spoor moet die sleutelwoorde **orange [adj] river [adj] colony [adj] directory** gekies word vir die titel *Orange River Colony Directory* maar vir die jare daarna kan die sleutelwoorde verander word na **orange [adj] free [adj] state [and] directory**

| Newspaper | Languages | Issues | Pub. Start Date | Pub. End Date | City | Country |
|---|---------------------|--------|-----------------|---------------|---------------|-----------------------|
| Advertiser of East Africa | English | 87 | 1907/11/22 | 1909/11/26 | Nairobi | Kenya |
| African Interpreter and Advocate | English | 12 | 1867-02-02 | 1869-04-24 | Freetown | Sierra Leone |
| Beira News and East Coast Chronicle | English, Portuguese | 442 | 1917/09/04 | 1921/12/30 | Beira | Mozambique |
| Beira Post | English, Portuguese | 1076 | 1898-03-23 | 1917/08/25 | Beira | Mozambique |
| Brado Africano | Portuguese, Tonga | 181 | 1918/12/24 | 1922/12/30 | Maputo | Mozambique |
| Buluwayo Chronicle | English | 2357 | 1894-10-12 | 1922/12/30 | Buluwayo | Zimbabwe |
| Cape Town Gazette and African Advertiser | Afrikaans, English | 1558 | 1800-08-16 | 1829-05-01 | Cape Town | South Africa |
| <i>Includes: Kaapsche Courant</i> | | | | | | |
| Cloche | French | 228 | 1882-03-19 | 1892-12-15 | Tamatave | Madagascar |
| Colony and Provincial Reporter | English | 352 | 1912/09/21 | 1920/11/06 | Freetown | Sierra Leone |
| Dar es Salaam Times | English | 203 | 1919/11/19 | 1923/12/29 | Dar es Salaam | Tanzania |
| East African Chronicle | English | 74 | 1920/08/07 | 1921/12/31 | Nairobi | Kenya |
| East African Standard, Mombasa Times and Uganda Argus | English | 660 | 1903/01/15 | 1915/10/30 | Mombasa | Kenya |
| Folha de Annuncios | Portuguese | 2 | 1911/07/10 | 1911/07/20 | Sao Tome | Sao Tome and Principe |
| Friend of the Free State and Bloemfontein Gazette | Afrikaans, English | 2093 | 1850-06-10 | 1890-12-30 | Bloemfontein | South Africa |
| Gold Coast Aborigines | English | 138 | 1898-01-01 | 1902/06/28 | Cape Coast | Ghana |
| Gold Coast Chronicle | English | 153 | 1894-06-13 | 1901/12/06 | Accra | Ghana |
| Gold Coast Independent | English | 36 | 1918/06/08 | 1922/12/30 | Accra | Ghana |
| Gold Coast Leader | English | 891 | 1902/06/28 | 1922/12/30 | Cape Coast | Ghana |
| Gold Coast | English | 313 | 1912/03/28 | 1920/12/11 | Cape | Ghana |

| Newspaper | Lang <u>u</u> ag <u>e</u> s | Issues | Pub. Start Date | Pub. End Date | City | Country |
|---|---------------------------------|--------|-----------------|---------------|---------------------|--------------|
| Nation | | | | | Coast | |
| Gold Coast Times | English | 162 | 1874-03-28 | 1885-02-12 | Cape Coast | Ghana |
| Ilanga Lase Natal | English, Zulu | 1022 | 1903/04/10 | 1922/12/29 | Durban | South Africa |
| Imvo Zabantsundu | English, Xhosa | 1647 | 1884-11-03 | 1922/12/26 | King William's Town | South Africa |
| <i>Includes: Imvo zabantsundu bomzanti Afrika, Imvo zonsundu, neliso lomzi</i> | | | | | | |
| Indaba | English, Xhosa | 31 | 1862-08-01 | 1865-02-01 | Cape Town | South Africa |
| Independent | English | 84 | 1874-12-24 | 1878-05-23 | Freetown | Sierra Leone |
| Indian Opinion | English, Gujarati, Hindi, Tamil | 1024 | 1903/06/04 | 1922/12/29 | Durban | South Africa |
| Indian Voice of British East Africa | English | 115 | 1911/02/08 | 1913/12/17 | Nairobi | Kenya |
| International | English | 290 | 1915/09/10 | 1924/09/05 | Johannesburg | South Africa |
| Izindaba Zabantu | English, Zulu | 232 | 1910/10/17 | 1922/12/15 | Pinetown | South Africa |
| Izwi Labantu | English, Xhosa | 121 | 1901/06/04 | 1909/04/16 | East London | South Africa |
| Journal | English | 10325 | 1831-12-30 | 1913/12/31 | Grahamstown | South Africa |
| <i>Includes: Graham's Town Journal, Graham's Town Journal, or Cape of Good Hope Eastern Province Register</i> | | | | | | |
| Koranta Ea Beoana | English, Tswana | 82 | 1901/04/27 | 1903/12/30 | Mafeking | South Africa |
| L'Opinion Publique | French | 78 | 1891-01-18 | 1892-07-10 | Tamatave | Madagascar |
| Lagos Observer | English | 150 | 1882-03-02 | 1888-12-29 | Lagos | Nigeria |
| Lagos Standard | English | 645 | 1907/01/02 | 1920/01/28 | Lagos | Nigeria |
| Lagos Weekly Record | English | 1220 | 1891-08-15 | 1921/12/31 | Lagos | Nigeria |
| Leselinyana | English, | 1143 | 1863-11-03 | 1922/12/29 | Moria | Lesotho |

| Newspaper | Languages | Issues | Pub. Start Date | Pub. End Date | City | Country |
|--|----------------------------|--------|-----------------|---------------|------------------|-----------------------|
| La Lesutho | Sotho | | | | | |
| Liberia Recorder | English | 73 | 1902/05/03 | 1906/06/12 | Monrovia | Liberia |
| Livingstone Mail | English | 156 | 1916/01/07 | 1922/12/28 | Livingstone | Zambia |
| Lovedale News | English | 1 | 1895-06-12 | 1895-06-12 | Lovedale | South Africa |
| Luderitzbucher Zeitung | German | 1257 | 1909/02/13 | 1922/12/30 | Luderitzbucht | Namibia |
| Madagascar Times | English, French, Malagasy | 96 | 1882-04-22 | 1885-12-30 | Antananarivo | Madagascar |
| Mafeking Mail and Protectorate Guardian | English | 6510 | 1899-05-20 | 1922/12/30 | Mafeking | South Africa |
| <i>Includes: Mafeking Mail [Special Siege Slip]</i> | | | | | | |
| Natal Witness | English | 3725 | 1846-02-27 | 1885-03-14 | Pietermaritzburg | South Africa |
| <i>Includes: Natal Witness, and Agricultural and Commercial Advertiser</i> | | | | | | |
| Nigerian Chronicle | English | 320 | 1908/11/20 | 1915/03/26 | Lagos | Nigeria |
| Nigerian Pioneer | English | 400 | 1914/02/17 | 1922/12/29 | Lagos | Nigeria |
| Nyasaland Times | English | 1177 | 1899-07-22 | 1922/12/29 | Blantyre | Malawi |
| <i>Includes: Central African Times</i> | | | | | | |
| O Africano | English, Portuguese, Tonga | 617 | 1908/12/25 | 1920/01/03 | Maputo | Mozambique |
| O Africano | Portuguese | 45 | 1909/03/14 | 1910/07/29 | Sao Tome | Sao Tome and Principe |
| Observer | English | 60 | 1878-09-26 | 1883-04-12 | Monrovia | Liberia |
| Rand Daily Mail | English | 1287 | 1905/10/03 | 1910/12/31 | Johannesburg | South Africa |
| Rhodesia Herald | English | 2744 | 1892-10-29 | 1922/12/29 | Harare | Zimbabwe |
| Sierra Leone Guardian and Foreign Mails | English | 408 | 1908/04/10 | 1918/12/20 | Freetown | Sierra Leone |
| Sierra Leone Times | English | 403 | 1892-03-05 | 1904/04/16 | Freetown | Sierra Leone |

| Newspaper | Languages | Issues | Pub. Start Date | Pub. End Date | City | Country |
|---|--------------------------------------|--------|-----------------|---------------|--------------|-----------------------|
| Sierra Leone Weekly News | English | 1912 | 1884-09-06 | 1922/12/30 | Freetown | Sierra Leone |
| Isigidimi Sama-Xosa | English | 170 | 1870-10-01 | 1884-12-01 | Lovedale | South Africa |
| South African Outlook | English, Xhosa | 622 | 1870-10-01 | 1922/12/01 | Lovedale | South Africa |
| <i>Includes: Christian Express, Kaffir Express/Isigidi mi Sama-xosa</i> | | | | | | |
| Swakopmunder Zeitung | German | 1380 | 1898-10-12 | 1920/11/27 | Swakopmund | Namibia |
| <i>Includes: Deutsch-Sudwestafrikanische Zeitung, Windhoeker Anzeiger</i> | | | | | | |
| Times of East Africa | English | 75 | 1905/12/02 | 1907/06/15 | Nairobi | Kenya |
| Times of Nigeria | English | 102 | 1914/01/13 | 1920/11/01 | Lagos | Nigeria |
| Times of Swaziland | English | 398 | 1897-06-05 | 1909/01/30 | Bremersdorp | Swaziland |
| Tribuna de Benguela | Portuguese | 15 | 1919/07/08 | 1919/10/20 | Benguela | Angola |
| Tsala Ea Batho | English, Sotho, Tswana, Xhosa | 203 | 1910/07/09 | 1915/07/24 | Kimberley | South Africa |
| <i>Includes: Tsala ea Becoana</i> | | | | | | |
| Uganda Herald | English | 541 | 1912/07/05 | 1922/12/29 | Kampala | Uganda |
| Umteteli Wa Bantu | English, Southern Sotho, Xhosa, Zulu | 140 | 1920/05/01 | 1922/12/30 | Johannesburg | South Africa |
| Verdade | Portuguese | 10 | 1910/06/26 | 1911/08/30 | Sao Tome | Sao Tome and Principe |
| Voz Da Guine | Portuguese | 11 | 1922/04/06 | 1922/09/02 | Bolama | Guinea-Bissau |
| Voz de Angola | Portuguese | 176 | 1908/01/05 | 1911/04/27 | Luanda | Angola |

Inleidende opmerkings m.b.t. genealogiese navorsing oor slawe

INLEIDING

Daar is nie slawe-verwante stambome beskikbaar op die internet nie en nog minder is dit geredelik beskikbaar in gedrukte vorm.

Die enigste "volwaardige" familie stamboom is die een van die Priesterlike familie in die Bo-Kaap, die ACHMATS van Dorpstraat se moskee in Hoofstuk Twee : van die boek *The Early Cape Muslims*. Dit is opgestel deur Margaret Cairns as 'n eksperimentele familie stamboom van 'n lyn van imams of priesters by die Ouwal Majied of Eerste Moskee in Dorpstraat.

Dus word dit van die leser verwag om sodanige familie-stamboom navorsingsprojekte self van stapel te stuur sodat daardeur bewys kan word dat hedendaagse afstammeling van slawe ook 'n historiese grondslag het. Afrikaanse romanskrywers het tot die onlangse verlede gewoonlik slawe of hul slawe afstammeling uitgebeeld as deel van die Bolande landskap pleks van bewese karakters met 'n historiese identiteit. Prof Andre Brink is die eerste Afrikaanse skrywer wat 'n slaaf, Galant van die Kaap, in die roman, *Houdenbek* as mede hoofkarakter vaslê.

Die publikasie *Slaves at the Cape, A Guidebook for Beginner Researchers* saamgestel deur Carohn Cornell is van groot belang. Dit bevat inligting oor gepubliseerde bronne, maar gee ook besonderhede oor ongepubliseerde bronne asook die navorsingsmetodiek wat gevolg moet word m.b.t. navorsing oor slawe.

Twee webbladsye wat algemene inligting oor Slawerny in Suid-Afrika bevat se adresse is:

- a. <http://www.museums.org.za/iziko/slavery>
- b. <http://batavia.ugent.be/slavery> of <http://batavia.rug.ac.be/slavery>

BRONNE

A. Mondelinge Oorlewering

Hoofstroom inligtingsbronne is hoofsaaklik gerig op gemeenskappe van Europese afkoms.

Daarteenoor moet navorsers wat slawe familie-stamboomnavorsing onderneem hul verlaat op die geloofwaardigheid en wetenskaplike "geldigheid" van die mondelinge geskiedenis van bruin gesinne en die 'collective memory' van gekleurde gemeenskappe.

Akademiese historici is dit eens dat slawe in Suid Afrikaanse geen persoonlike dagboeke nagelaat het of as dit bestaan is dit nog nie opgespoor nie. Die enigste bronne m.b.t. die lewenservaringe van slawe aan die Kaap is indirekte bronne soos bv.

- versoekskrifte of petisies gerig aan die gouverneur onder die handskrif van notaris of prokureurs;

- klagtes afgele by die slawebeskermer;
- verslae mbt kriminele ondersoek.
- koerant onderhoude met gewese slavinne na die vrystelling van slawe soos met Queen Rebecca, Lydia Williams, Katie Jacobs

Dus is mondelinge oorlewering soos oorgedra deur families wat afstammeling van slawe aan die Kaap is 'n belangrike alternatiewe bron.

Die Universiteit van Kaapstad en die Universiteit van Wes-Kaapland gee erkenning aan 'mondelinge tradisies van slawe herkoms' as moontlike bron by wyse van hul gesamentlike nagraadse *History and Heritage* navorsingsprogram.

Afstammeling van slawe-herkoms kan net soos ander kultuurgroepe of etniese gemeenskappe die basiese stappe volg alvorens hul meer gespesialiseerde navorsing moet onderneem. Dus kan die standard formele navorsingsbronne geraadpleeg word, met inagneming van die beperkings dat dit minder feitlike inligting vir slawenavorsing inhou.

B. Primêre en sekondêre bronne

Sterfte Rekords

Registrasie van sterftes het eers in 1895 verpligtend geword vir alle inwoners (Sien Hoofstuk 10 C van notas). Baie min rekords van sterftes m.b.t. nie-blankes is gedurende beide die Hollandse en Britse koloniale periodes voor 1895 aangeteken (Cairns : 1978 : 49-52). Tussen 1652 en 1795 is die sterftes van nie-blankes aangeteken indien hul Kompanje slawe was (Cairns : 1978 : 49-52). Vrye Swartes (d.w.s. vrygestelde slawe) en ander nie-blankes, ongeag of hul slawe in private besit, inheemse volke, kinders van gemengde gesinne soos tussen blanke en nie-blanke paartjies was, is heetemaal geïgnoreer vir rekord doeleindes (Cairns : 1978 : 49-52). Die enigste uitsonderings was die volgende:

- Waar die blanke vader erkenning verleen het aan sy nie-blanke kinders in sy testament, is hul sterftes aangeteken.
- Waar die blanke vader wetlik getroud was aan 'n gekleurde' eggenoot, die dood van sy kinders was dan aangeteken.
- Slegs die dood van nie-blankes in kriminele sake is gewoonlik aangeteken (Cairns : 1978 : 49-52).

Geboorte Rekords

Registrasie van geboortes van alle inwoners het eers in 1895 verpligtend (Cairns : 1978 : 49-52) (Sien Hoofstuk 10 C van notas).

Argief van die Politieke Raad (C10-12 EN C660-664)

Hierdie reeks dokumente word ook geberg in die Nasionale Argief, Kaapstad. Die verwysing van die argiefgroep is C. 'n Inventaris met beskrywings van al die rekords in die groep kan by punt A op die vloerplan (sien **Aanhangsel 24**) gevind word. Die versameling van dokumente verskaf inligting oor veral die slawehandel tussen Madagaskar en die Kaap de Goede Hoop (Heese : 96 : 3-4). Dit bevat gedetailleerde verslae oor finansiële transaksies in Madagaskar, die name van Malgassiese slawe, hul gesondheidstoestande en dodesyfers op pad terug na die Kaap;

Verbatim Kopieë

Hierdie reeks dokumente word ook geberg in die Nasionale Argief, Kaapstad. Die verwysing van die argiefgroep is VC. 'n Inventaris met beskrywings van al die rekords in die groep kan by punt A op die vloerplan (sien **Aanhangsel 24**) gevind word. Omrede slawe as Kompanjie-bates beskou was, is rekord van elke Kompanjie slaaf se dood aangeteken (Heese : 96 : 6)

Opgaafrolle

Hierdie reeks dokumente word ook geberg in die Nasionale Argief, Kaapstad. Die verwysing van die argiefgroep is J. 'n Inventaris met beskrywings van al die rekords in die groep kan by punt A op die vloerplan (sien **Aanhangsel 24**) gevind word. 'n Aantal vrygestelde slawe vanuit die Vrye Swarte gemeenskap se name verskyn op die betrokke belastingsrolle, asook besonderhede van slawe in hul besit. (Heese : 96 : 7). sien ook Hoofstukke 8 E en 11 B (b) van die notas vir 'n bespreking van die opgaafrolle.

Aansoeke vir emansipasie van slawe tydens die Eerste Britse Besetting

Nog 'n argiefbron is "Aansoeke vir emansipasie van slawe" tydens die Eerste Britse Besetting (Worden : 1985 : 185). Die verwysingsletter van die argiefgroep is BO. 'n Inventaris met beskrywings van al die rekords in die groep kan by punt A op die vloerplan (sien **Aanhangsel 24**) gevind word.

Kaapstad se straatgidse (1820-1880)

Die straatgidse lys ondermeer ook Vrygestelde slawe (beter bekend as Vrye Swartes) as inwoners volgens straat adres asook gewoonlik sy of haar beroep. In die geval van Vrye Swartes word nie aangedui wie was die huiseienaar en wie was bloot huurders nie (Cornell : 2000 : 67). Die belangrikste van hierdie straatgidse is die Cape Almanacks (sien Hoofstuk 8 G van die notas).

Munisipale waardasie Rolle

Die munisipale waardasierolle is nog 'n waardevolle dokumentêre bron. (Cornell : 2000 : 67). Hierdie dokumente kan ook in die Nasionale Argief, Kaapstad gevind word.

Nie-rassiges stemregisters (1827/1853 tot 1958)

Sover terug as 1827 kon nie-blankes kwalifiseer vir munisipale stemreg en 'n Kaapse Maleier inwoner is verkies tot die amp van 'ward master' vir sy kiesafdeling (Venter : 1974 : 486). Sedert 1853 met die verkryging van "selfregering" in die Kaapkolonie, kon nie-blankes aan munisipale verkiesings deelneem d.m.v. gekwalifiseerde stemreg (Venter : 1974 : 486). Die 1853 Konstitusionele Wet het stemreg verleen aan alle inwoners wat eiendom ter waarde van £50 pond besit het of eiendom ter waarde van £25 pond bewoon het. Daar was geen ras of geletterheidsperk nie (Venter : 1974 : 486). Die Ballot and Franchise Act van 1892 het die eiendomsperk tot £75 pond verhoog en 'n geletterheidskwalifikasie ingestel (Venter : 1974 : 486). Slegs die Bruin elite soos onderwysers en predikante verbonde aan sendingstasies in die platteland het gekwalifiseer vir stemreg. In die stedelike gebiede soos Kaapstad en Kimberley was dit hoofsaaklik die Kaapse Maleier elite wat voldoen het aan die stemregkwalifikasies op grond van hul inkomste en eiendomsbesit.

In die 1943 verkiesing (Van der Ross : 86 : 195) was die bruin stem se getalsterkte soos volg :

| Kiesafdeling | Totale aantal kiesers | Aantal Kleurling kiesers |
|---------------|-----------------------|--------------------------|
| Woodstock | 10 198 | 3 056 |
| Soutrivier | 9 885 | 1 720 |
| Kaapse Vlakte | 9 675 | 2982 |

Die “Slave Office” rekords (1816-1834/1840)

a. Inleiding

Hierdie reeks dokumente word geberg in die Nasionale Argief, Kaapstad. Die verwysing van die argiefgroep is SO. ‘n Inventaris met beskrywings van al die rekords in die groep kan by punt A op die vloerplan (sien **Aanhangsel 24**) gevind word.

b. Slawe-eienaar rekords (SO 6/1-6/12 en SO 6/12-6/35)

Sedert die totstandkoming van die “Slave Office” in 1816 moes alle slawe-eienaars binne die Kaapkolonie hul slawe registreer. Die inligting is aangeteken in registers en die volgende inligting word verskaf: geslag, ouderdom, plek van herkoms en soms die beroep. Verder moes vrystellings, oordragte, vererwing, geboortes en aftsterftes ook geregistreer word. Die registers is geliasseer onder die name van slawe-eienaars in die stedelike gebiede en onder die name van die plaas-eienaars in die plattelandse gebiede (Cornell : 2000 : 50).

c. “Manumission registers” of Vrystellingregisters 1768-1822 (SO 13/3-12/6)

Hier word alle slawe gelys wat vrygestel is gedurende die tydperk in die stedelike gebiede sowel as die hele Kaapkolonie (Cornell : 2000 : 50).

d. Slawe Kompensasie rekords (SO 20/5-20/16)

Die aanvanklike slawe registers (sien punt b hierbo) gee die mees volledige besonderhede van slawe teenoor die slawe kompensasie rekords wat net bloot statistiek en slawepryse gee (Cornell : 2000 : 51).

e. Dagboeke 1826-1834 (SO 5/1-5/10)

Dit bevat meer omvattende besonderhede van klagtes wat deur beide slawe en slawe-eienaars aangemeld is (Cornell : 2000 : 50).

f. Algemene Diverse Briewe 1826-1838 (SO 1/52)

Dit bevat briewe van slawe gerig aan die Slawe Ombusman onder hul eie handtekening. (Cornell : 2000 : 50)

B. Databasisse

Digitale en elektroniese databasisse

A. Toeganklik op Internet

a. SA Stamouerblad

Vir drie digitale databasisse met inligting oor slawe gaan na die SA Stamouerblad by <http://www.stamouers.com>

Click op “Slaves” en dan op “Cape Slave Transactions Data Bank.”

Skakels na die volgende drie digitale databasisse kan daar gevind word:

1. Databank gebaseer op A.J. Böeseken se boek Slaves and Free Blacks at the Cape 1658-1700
2. Databank gebaseer op navorsing deur Prof. Robert Shell: Sale Deeds 1658-1731
3. VOC Cape Slave Lodge Census 1714 deur Prof. Robert Shell

b. SA Family-blad

Gaan na <http://safamily.zonke.co.za> vir 12 registers op bronne wat betrekking het op die VOC-tydperk wat afgelaai kan word. Van die bronne bevat ook slawe-inligting.

B. Nie-internet toeganklike elektroniese databasisse

- a. Die Slawe Losie Museum se databasis van Kompanjeslawe, saamgestel deur Helene Vollgraaff (Cornell : 2000 : 76).

Kontakbesonderhede:

Kontakpersoon: Dr. H Vollgraaff
Pos adres: Posbus 645, Kaapstad,8000
E-pos: hvollgraaff@iziko.org.za

- b. Die Historiese Argeologie Groep te Universiteit van Kaapstad se vendusierolle databasis van slawe wat op openbare veilings verkoop is en wat saamgestel is deur Antonio Malan +(Cornell : 2000 : 77).

Kontakbesonderhede:

Posadres: Die Historiese Argeologiese Groep, Universiteit van Kaapstad, Rondebosch, 7700
Kontakpersoon: Prof Antonio Malan
E-pos: amalan@beattie.uct.ac.za

- c. Die Slawe Transaksie databasis gee besonderhede soos die eienaar se naam, datum en plek van dood, naam van slawe, wie hul aangekoop het en prys.
- d. Kompensasie databasis van die sentrale Slawe Kompensasie Kommissie se Londonse rekords van meer as 6000 slawe eienaars, soos saamgestel deur Richard Lobdel van die Universiteit van Manitoba. Dit verskaf inligting van die aantal slawe en die bedrae insake kompensasielode. Die databasis bevat egter geen slawe name nie (Cornell : 2000 : 77).

Kontakbesonderhede:

Posadres: Departement van Geskiedenis, Universiteit van Kaapstad, Rondebosch, 7700
Kontakpersoon: Prof. Nigel Worden
E-pos: nword@beattie.uct.ac.za

- e. Bandieten databasis saamgestel deur Kerry Ward vanuit die rekords van die Justisiehof se CJ 3188 reeks. Die databasis verskaf detail van ondermeer slawe, Vrye Swartes en blankes wat skuldig bevind en gestraf is deur die VOC. Dit dui aan geboorteplek, kriminele klagstaat asook, waar en wanneer die skuldig bevinding was. Die databasis dek ook die bandiete wat na die Kaap verskeep is (Cornell : 2000 : 76).

Kontakbesonderhede:

Posadres: Departement van Geskiedenis, Universiteit van Kaapstad, Rondebosch, 7700
Kontakpersoon: Prof. Nigel Worden
E-pos: nword@beattie.uct.ac.za

- f. Databasis van Kompanjie se Chinese slawe en 'bandieten', saamgestel deur Jim Armstrong (Cornell : 2000 : 76).

Kontakbesonderhede:

Posadres: Departement van Geskiedenis, Universiteit van Kaapstad, Rondebosch, 7700
Kontakpersoon: Prof. Nigel Worden
E-pos: nword@beattie.uct.ac.za

Nie-elektroniese databasisse

- a. Vrye Swartes databasis: Indekskaarte van byna 'n duisend Vrye Swartes (dws vrygestelde slawe) wat in die 17de eeu geleef het en opgestel is deur Dr. Hans Heese.

Kontakbesonderhede

Kontakpersoon: Dr Hans Heese
E-pos: fheese@sun.ac.za

- b. UWK se Instituut vir Historiese Navorsing se databasis van Kaapse Kerkregisters vanaf 1652 to 1950 wat veral bruin kerke se sendinggemeenskappe dek (Cornell : 2000 : 76).

Kontakbesonderhede:

Kontakpersoon: Dr Chris J A Loff
E-pos: cloff@uwc.ac.za

C. Gepubliseerde bronne

Die volgende is 'n aantal gepubliseerde bronne m.b.t. die geskiedenis van slawerny in Suid-Afrika:

BANK, Andrew [1991] : "The Decline Of Urban Slavery At The Cape, 1806-1843", Communications No. 22 South Africa : University of Cape Town, Centre for African Studies;

BOESEKEN, Anna Jacoba [1977] : "Slaves And Free Blacks At The Cape – 1658-1700", Cape Town, Tafelberg Uitgewers;

De KOCK, Victor [1950] : "Those In Bondage : An Account Of The Slave At The Cape In The Days Of The Dutch East India Company", Cape Town, Howard B Timmins Publishers

HATTINGH, Johannes Leon [1981] : " Die Eerste Vrye Swartes van Stellenbosch, 1679-1720", Institute for Historical Research, University of the Western Cape, Bellville, 88 pages [translation : The first Free Blacks in Stellenbosch, 1679-1720];

ELDREDGE, Elizabeth A & MORTON, Fred [1994] : "Slavery In South Africa : Captive Labor On The Dutch Frontier" [African modernization and development. - Boulder : Westview Press/Pietermaritzburg, University of Natal Press, RSA

LOOS, Jacky [2004] : "Echoes Of Slavery : Voices From South Africa's Past ", David Philips publishers, a division of New Africa Book (Pty) Ltd, ISBN 0-86486-661-5

ROSS, Robert [1983] : "Cape Of Torments : Slavery And Resistance In South Africa" - London, Routledge and Kegan Paul.

SCHOEMAN, Karel [2001] : "Armosyn Van Die Kaap - Die Wereld Van 'N Slavin, 1661-1733", [Translation : "Armosyn of the Cape - the world of a (female) slave], Human & Rosseau publishers, ISBN: 0798141093

SCULLY, Pamela Frederika [1997] : "Liberating The Family ? : Gender And British Slave Emancipation In The Rural Western Cape, South Africa, 1823-1853", Portsmouth, NH, Heinemann publishers, ISBN : 0-85255-628-4;

SHELL, Robert Carl-Heinz [1994] : "Children Of Bondage : A Social History Of Slave Society At The Cape Of Good Hope, 1652-1834" - Hanover, University Press of New England/Johannesburg, Witwatersrand University Press, 1994;

VOLLGRAAFF, Helene [1997] : "The Dutch East India Company's Slave Lodge At The Cape", South African Cultural History Museum [SACHM] publication, ISBN 1-875045-26-0, Cape Town, RSA

WATSON, Richard Lyness [1990] : "The Slave Question : Liberty And Property In South Africa" - [Middletown, CT] Wesley University Press, Hanover. University Press of New England;

WORDEN Nigel [1985] : Slavery In Dutch South Africa. African Studies series, no. 44. - Cambridge [Cambridgeshire]; New York; Cambridge University Press;

D. Naam patrone binne die Moslem gemeenskap in Victoriaanse Kaapstad.

1. Die vaslê van Moslen name en vanne deur die amptenary het meegebring dat die name en vanne van dieselfde person van dokument tot dokument verskil. Daar is probeer om Oosterse klanke in 'n Westerse ortografie skrif uit te druk bv. voorname in Arabies word in Afrikaanse klanke aangeteken as Joseph i.p.v. Yusuf, Solomon i.p.v. van Sulaiman, Abraham i.p.v. van Ebrahiem ens. Dit is ook te wyte aan die feit dat die Arabiese transkripsie konvensies ook nie gestandaardiseer is vir Westerse tale nie.

2. Aangesien kontemporêre Midde-Oosterse Islamitiese/Arabiese gebruike ook ingevoer is binne die konteks van die Kaapse Maleier kultuur, het dit gebeur dat die kinders in die voornaam van hul vader plaaslik gereigstreer is i.p.v. in die familienaam of van. Dit is omrede die Arabiere hul stamlyn op die wyse aandui deur eers na die vader se voornaam te verwys. Arabiere skryf hulle volle name en vanne gewoonlik soos volg: Mogamat ibn[seun van] Dawood ibn Ebrahiem ibn Faisel SAUD. Gevolglik het dit al gebeur dat Binnelandse Sake se amptenare een familietak geregistreer het as die DAWOOD-familie, 'n ander broer is bekend as die EBRAHIEM-gesin, terwyl almal veronderstel is om lede te wees van die SAUD-vertakkings.

3. Met die aanbreek van emansipasie het vrygestelde slawe o.a. as volg uitdrukking gegee aan hul onafhanklikheid:

- 3.1 Diegene bekend as Kaapse Kleurlinge het hulself laat doop by die onderskeie sendingstasies waar die sendelinge hulle toegelaat het om nuwe name en vanne aan te neem om hulle nuwe status as vry burgers te kon uitleef. Baie oud slawe het as trek arbeiders 'n bestaan gevoer, maar so ver moontlik hul vrouens en kinders in die sorg van sendingstasie gemeenskappe geplaas om sodoende minder afhanklik van die omringende plaasboere te wees.
- 3.2 Diegene bekend as Kaapse Maleiers het op hul beurt Arabiese voorname aangeneem teenoor die name wat tydens die periode van slawerny deur slawe-eienaars op hulle afgedwing is. Daardeur was hulle instaat om toe te sien dat hulle kinders so suiwer moontlike Arabiese voorname bekom om daardeur hul affiliasie met Islam te betuig. Die priesters of imams het Profete se name [Sulaiman vir Solomon, Musa vir Moses, Ebrahiem vir Abraham, Yusuf vir Joesef, ens] soos hul voorkom in die Koran en name van ander Arabiese helde in Islam as voorname aan Kaapse Maleier kinders gegee by doepmaal seremonies volgens die herdenkingsdae op die Islamitiese Kalendar in 'n betrokke maand.
- 3.3 Hierdie naamsverandering-beweging kan ook bespeur word in die feit dat Kaapse Maleier-families wat 'n meer Midde-Oosterse oriëntasie ingeneem het, net voor en na emansipasie ook voorname met die agtersetsel DIEN begin aanneem het. Hierdie meer Arabies suiwer voorname het later in 19de eeu gestabiliseer as Kaapse Maleier-vanne soos Agher-DIEN, Bassa-DIEN, Bar-DIEN, , Behar-DIEN, Gamil-DIEN en Lager-DIEN, Jaro-DIEN, Kalam-DIEN op een of ander wyse ten nouste verbonde met die die uitwaartse beweging van Islam vanuit Dorpstraat Moskee af Kaapstad na die buitewyke van die Kolonie soos Port Elizabeth, later ook Kimberley ensomeer.

- 3.4 Soortgelyk aan die Afrikaner en Skotse praktyk, is die voorname van beide grootouers in sekere families aan die volgende geslag oorgedra en soortgelyk aan die Joodse gebruik, is gepoog om voorname van ontslape tantes en ooms oor te dra om daardeur 'n biologiese en historiese verbintenis met die verlede te behou. Daar is egter nie 'n vaste naampatron deur die Imaams of godsdiensteleiers in stand gehou nie, behalwe dat die Islamitiese konvensie nagevolg word dat sulke voorname die goeie karakter eienskappe van die pasgebore kinders moet projekteer.

Bibliografiese bronne/Eindnotas

- 1] Bradlow, F R & Cairns, M [1978] : Early Cape Muslims – A study of their Mosques, Genealogy and Origins”, A A Balkema publishers, Cape Town.
- 2] C.Cornell [2000] : “Slaves at the Cape - A Guidebook for Beginner Researchers”, History & Heritage Project, University of the Western Cape, Scanprint, Cape Town, 2000.
- 3] Knox, Catherine[1992] “Victorian Life at the Cape, 1870-1900”, Fernwood Press, ISBN 0-9583154-1-8
- 4] Venter, Al J [1974] : “Coloured – A Profile of Two Million South Africans”, Human & Rosseau publishers, ISBN 0-7981-0462-7
- 5] Van der Ross, RE [1986] : “The Rise and Decline of Apartheid - a Study of Political Movements among the Coloured People of South Africa”, Tafelberg publishers, ISBN 0-624-02426-,
- 6] Worden, Nigel [1985] :”Slavery in Dutch South Africa”, African Studies Series No. 44- Cambridge, University Press, New York.
- 7] Heese, H F [1996] :”South African Sources on the Slave Trade with Madagascar and Malagassy Slaves at the Cape of Good Hope”, South African and Contemporary History seminar paper, Department of History and Institute for Historical Research, University of the Western Cape, 8 October 1996, 13 pp
- 8] Da Costa, Y & Davids, A [1994] : Chapter Four : “My Religion is Superior to the Law – The survival of Islam at the Cape of Good Hope”, in the book “Pages from Cape Muslim History”, Shuter & Shooter Pty Ltd , Pietermaritzburg , ISBN 0-7960-0622-9, 182 pp.

Opsteller: Mogamat Kamedien

Aanhangsel 93

| Vol.No. | Description/Beskrywing | Period/Tydperk |
|-----------------------|------------------------|--------------------|
| 7/1/958 | Vol. 836 | 1913 July 1 - 15 |
| 7/1/959 | Vol. 837 | 1913 July 16 - 31 |
| 7/1/960 | Vol. 838 | 1913 Aug. 1 - 15 |
| 7/1/961 | Vol. 839 | 1913 Aug. 16 - 31 |
| 7/1/962 | Vol. 840 | 1913 Sept. 1 - 15 |
| 7/1/963 | Vol. 841 | 1913 Sept. 16 - 30 |
| 7/1/964 | Vol. 842 | 1913 Oct. 1 - 15 |
| 7/1/965 | Vol. 843 | 1913 Oct. 16 - 31 |
| 7/1/966 | Vol. 844 | 1913 Nov. 1 - 15 |
| 7/1/967 | Vol. 845 | 1913 Nov. 17 - 30 |
| 7/1/968 | Vol. 846 | 1913 Dec. 1 - 15 |
| 7/1/969 | Vol. 847 | 1913 Dec. 17 - 31 |
| 7/1/970 | Vol. 848 | 1914 Jan. 1 - 15 |
| 7/1/971 | Vol. 849 | 1914 Jan. 16 - 31 |
| 7/1/972 | Vol. 850 | 1914 Feb. 1 - 12 |
| 7/1/973 | Vol. 851 | 1914 Feb. 13 - 28 |
| 7/1/974 | Vol. 852 | 1914 Mar. 1 - 16 |
| 7/1/975 | Vol. 853 | 1914 Mar. 17 - 31 |
| 7/1/976 | Vol. 854 | 1914 Apr. 1 - 15 |
| 7/1/977 | Vol. 855 | 1914 Apr. 1 - 15 |
| 7/1/978 | Vol. 856 | 1914 May 1 - 15 |
| 7/1/979 | Vol. 857 | 1914 May 16 - 30 |
| 7/1/980 | Vol. 858 | 1914 June 2 - 10 |
| 7/1/981 | Vol. 859 | 1914 June 11 - 22 |
| 7/1/982 | Vol. 860 | 1914 June 23 - 30 |
| 7/1/983 | Vol. 861 | 1914 July 1 - 10 |
| 7/1/984 | Vol. 862 | 1914 July 11 - 22 |
| 7/1/985 | Vol. 863 | 1914 July 23 - 31 |
| 7/1/986 | Vol. 864 | 1914 Aug. 1 - 12 |
| 7/1/987 | Vol. 865 | 1914 Aug. 13 - 19 |
| 7/1/988 | Vol. 866 | 1914 Aug. 20 - 31 |
| 7/1/989 | Vol. 867 | 1914 Sept. 1 - 12 |
| 7/1/990 | Vol. 868 | 1914 Sept. 13 - 20 |
| 7/1/991 | Vol. 869 | 1914 Sept. 21 - 30 |
| 7/1/992 | Vol. 870 | 1914 Oct. 1 - 15 |
| 7/1/993 | Vol. 871 | 1914 Oct. 16 - 31 |
| 7/1/994 | Vol. 872 | 1914 Nov. 2 - 14 |
| 7/1/995 | Vol. 873 | 1914 Nov. 16 - 30 |
| 7/1/996 | Vol. 874 | 1914 Dec. 1 - 15 |
| 7/1/997 | Vol. 875 | 1914 Dec. 16 - 31 |
| 7/1/998 | Vol. 876 | 1915 Jan. 2 - 18 |
| 7/1/999 | Vol. 877 | 1915 Jan. 19 - 31 |
| 7/1/1000 | Vol. 878 | 1915 Feb. 1 - 10 |
| 7/1/1001 | Vol. 879 | 1915 Feb. 11 - 18 |
| 7/1/1002 | Vol. 880 | 1915 Feb. 19 - 28 |
| 7/1/1003 | Vol. 881 | 1915 Mar. 1 - 10 |
| 7/1/1004 | Vol. 882 | 1915 Mar. 11 - 20 |
| 7/1/1005 | Vol. 883 | 1915 Mar. 22 - 31 |
| 7/1/1006 | Vol. 884 | 1915 Apr. 1 - 12 |
| 7/1/1007 | Vol. 885 | 1915 Apr. 13 - 19 |
| 7/1/1008 | Vol. 886 | 1915 Apr. 20 - 30 |
| 7/1/1009 | Vol. 887 | 1915 May 1 - 11 |
| 7/1/1010 | Vol. 888 | 1915 May 12 - 20 |
| 7/1/1011 | Vol. 889 | 1915 May 21 - 31 |
| 7/1/1012 | Vol. 890 | 1915 June 1 - 9 |
| 7/1/1013 ⁵ | Vol. 891 | |
| 7/1/1014 | Vol. 892 | 1915 June 21 - 30 |
| 7/1/1015 | Vol. 893 | 1915 July 1 - 12 |
| 7/1/1016 | Vol. 894 | 1915 July 13 - 21 |
| 7/1/1017 | Vol. 895 | 1915 July 22 - 31 |
| 7/1/1018 | Vol. 896 | 1915 Aug. 1 - 11 |
| 7/1/1019 | Vol. 897 | 1915 Aug. 12 - 20 |
| 7/1/1020 | Vol. 898 | 1915 Aug. 21 - 31 |

Voorbeeld van opspoor van verwysings op Cyndi's List

Gaan na <http://www.cyndislist.com> As jy byvoorbeeld belangstel in verwysings na Nederlandse webtuistes “click” op Netherlands/Nederland.

Die volgende skakels sal dan verskyn:

- [General Resource Sites](#)
- [History & Culture](#)
- [How To](#)
- [Language, Handwriting & Script](#)
- [Libraries, Archives & Museums](#)
- [Locality Specific & Migration](#)
- [Mailing Lists, Newsgroups & Chat](#)
- [Maps, Gazetteers & Geographical Information](#)
- [Military](#)
- [Newspapers](#)
- [People & Families](#)
- [Professional Researchers, Volunteers & Other Research Services](#)
- [Publications, Software & Supplies](#)
- [Queries, Message Boards & Surname Lists](#)
- [Records: Census, Cemeteries, Land, Obituaries, Personal, Taxes and Vital](#)
- [Religion & Churches](#)
- [Societies &](#)

Deur op een van bostaande opskrifte te click sal jy dan by ‘n lys uitkom van verskillende webtuistes oor die onderwerp.

Onder bv. die kategorie People & Families sal jy dan die volgende inskrywings vind.

People & Families

***Individual personal home pages previously listed here can now be found alphabetically under the Personal Home Pages category: <http://www.CyndisList.com/personal.htm> or under the Surnames category: <http://www.CyndisList.com/surnames.htm>.*

- [Dutch Home Pages by Familyname ~ Index](#)
- [Dutch Jewish Genealogy Homepage](#)
Dutch Jewish volunteer research services.
- [Genealogy of the Royal Family of The Netherlands](#)
- [hollandliberated - The Liberation Children of The Netherlands](#)
Genealogical research for bringing together the soldiers who fathered children in Holland in 1944-1946.

- [Huguenot](#)
See this category on *Cyndi's List* for related links.
- [NedGen Ancestry Search Engine & Genealogy Web Directory](#)
Dutch, Belgian, German, Danish or Norwegian genealogy web sites.
- [Robert's Royal Links - The Netherlands](#)
- [SIFA: Stichting Indisch Familie Archief](#)
A private collection of family documentation from the Dutch-East Indies period
- [SWINX ® Zoeklijst Nederlandse Familienamen](#) ~ Netherlands
SWINX = Surname Website INdeX

| DORP/STAD | GEBORTES | | HUWELIKE | | STERFTES | |
|---------------|---------------------|-----------------|---------------------|-----------------|---------------------|-------------|
| | REGISTERS | INDEKSE | REGISTERS | INDEKSE | REGISTERS | INDEKSE |
| BLOEMFONTEIN | Jan 1902 – Jan 1972 | 1902 – 1972 | Jun 1876 – Jan 1972 | 1969 – 1972 | Aug 1902 – Jan 1972 | 1902 – 1972 |
| BOSHOF | Okt 1902 – Aug 1972 | 1903 – 1972 | Apr 1877 – Des 1955 | - | Jul 1902 – Des 1964 | 1902 – 1954 |
| BETHULIE | Okt 1902 – Apr 1972 | 1902 – 1974 | Des 1903 – Apr 1972 | Jun 1912 – 1975 | Aug 1902 – Des 1958 | 1902 – 1938 |
| BRANDFORT | Mar 1927 – Jan 1972 | ca. 1900 – 1960 | Sep 1906 – Okt 1971 | - | Mar 1927 – Jan 1972 | 1969 – 1972 |
| DEALESVILLE | Jan 1954 – Des 1971 | ca. 1906 – 1971 | - | - | Okt 1953 – Des 1971 | 1955 – 1972 |
| DEWETSDORP | Jan 1956 – Des 1971 | - | - | - | Jan 1956 – Des 1971 | 1956 – 1970 |
| EDENBURG | Aug 1902 – Jan 1972 | 1922 – 1971 | Jan 1901 – Apr 1971 | - | Aug 1902 – Jan 1972 | 1924 – 1971 |
| EXCELSIOR | - | - | Mei 1969 – Jan 1972 | - | - | - |
| FAURESMITH | Sep 1902 – Jan 1972 | 1903 – 1972 | Feb 1903 – Nov 1971 | - | Okt 1902 – Jan 1972 | 1903 – 1972 |
| HERTZOGVILLE | Jan 1924 – Des 1955 | 1954 – 1972 | - | - | Jan 1924 – Jan 1971 | 1956 – 1972 |
| JACOBSDAL | Sep 1902 – Feb 1972 | 1924 – 1972 | Jun 1863 – Jan 1972 | - | Aug 1902 – Jan 1972 | 1956 – 1972 |
| JAGERSFONTEIN | Jan 1956 – Jan 1972 | - | Des 1904 – Des 1985 | - | Jan 1956 – Jan 1972 | 1958 – 1969 |
| KOFFIEFONTEIN | Jan 1953 – Jan 1972 | 1953 – 1972 | Feb 1901 – Apr 1971 | - | Jan 1953 – Jan 1972 | 1953 – 1972 |
| PETRUSBURG | Jan 1956 – Mar 1972 | 1956 – 1972 | - | - | Jan 1953 – Des 1955 | 1956 – 1971 |
| PHILIPPOLIS | Feb 1903 – Jan 1972 | 1902 – 1972 | Des 1902 – Mar 1975 | 1957 – 1965 | Aug 1902 – Jan 1972 | - |
| REDDERSBURG | Okt 1903 – Des 1955 | 1930 – ca. 1971 | Jul 1930 – Aug 1934 | 1909 – 1938 | Jan 1956 – Jan 1972 | - |
| ROUXVILLE | Nov 1902 – Des 1971 | 1903 – 1971 | Jan 1900 – Feb 1960 | 1960 – 1970 | Okt 1902 – Jan 1972 | 1902 – 1971 |
| SMITHFIELD | Sep 1902 – Jan 1972 | 1920 – 1978 | Apr 1901 – Nov 1955 | - | Sep 1902 – Jan 1972 | 1902 – 1972 |
| THABA 'NCHU | Des 1902 – Okt 1971 | 1903 – 1971 | Mei 1901 – Des 1971 | - | Aug 1902 – Nov 1971 | 1902 – 1971 |
| TROMPSBURG | Apr 1929 – Jan 1972 | 1929 – 1971 | Jan 1911 – Des 1955 | - | Apr 1929 – Jan 1972 | 1929 – 1971 |
| WEPENER | Jan 1919 – Des 1971 | ca. 1902 – 1971 | Feb 1903 – Jan 1972 | - | Sep 1902 – Jan 1972 | 1929 – 1972 |
| ZASTRON | Sep 1908 – Jan 1972 | 1908 – 1971 | Okt 1905 – Des 1971 | - | Sep 1905 – Des 1923 | 1926 – 1966 |

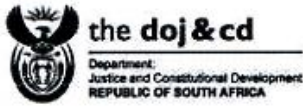

REQUISITION FOR FILE IN THE OFFICE OF THE MASTER OF THE HIGH COURT – OFFICE NAME

NB: No file is to be made available before this document has been completed. The Master, Deputy Master, Assistant Master or Office Manager must approve the request before the file is perused. A period of 48 hours is required to enable personnel to locate the file. It is advisable to ensure that the file is available beforehand.

| | | | |
|---|--------------|--|--|
| Date | | | |
| Details of the file required | Estate name: | | |
| | File no: | | |
| Name & Surname of requester | | | |
| Firm with which requester is employed (if applicable) | | | |
| Contact details of requester | Tel: | | |
| | E-mail: | | |
| Reasons why the file is required | | | |
| The interest of the requester in the matter | | | |
| Client's Signature | | | |

FOR OFFICIAL PURPOSES ONLY

| | | | | | |
|--|----------|--|----------------------|------|--|
| Master's Official (Registry Clerk / Messenger) - Name | | | Signature | | |
| Approval by Master / Deputy Master / Assistant Master / Office Manager | Rejected | | Reasons if rejected: | Sign | |
| | Approved | | | Date | |

| | |
|--------------------|--|
| Date of inspection | |
|--------------------|--|

| | | | | | |
|---------------|-----|----|--------------|------|--|
| File returned | Yes | No | Confirmation | Sign | |
| | | | | Date | |

Aanhangsel 98

Oor die nasate van Karel die Grote (Charlegmagne)

Hiermee Jaco Strauss se boodskap:

From: Jaco Strauss jacostrauss@gmail.com

Date: 2014-10-08 13:35 GMT+02:00

Subject: [SA-Gen] re: STAM ALLE EUROPEERS AF VAN KAREL DIE GROTE?

To: sagenealogie SAGenealogie@yahoogroups.com

Middag Daniel

Ek is 100% oortuig dat almal met 'n Wes-Europese herkoms van hierdie "Vader" van Wes-Europa afstam. Daar is sowat 40 geslagte tussen ons en Carolus Magnus, wat ons dus laat met 2^{40} persone op sy vlak in 'n stamboom - oftewel 550 biljoen(!) mense. Dit verteenwoordig nagenoeg 10 keer die totale hoeveelheid mense wat ooit geleef het! Kanse is dus uitstekend dat Karel met sy magdom kinders ten minste een van daardie 500,000,000,000 voorouers sal wees.

Kyk somer net na die Ou Kaap en hoe ons reeds amper almal van almal wat deel van die volkslating was afstam en dis maar ongeveer 10 geslagte gelede. Die meeste van die Europeërs aan die Kaap gedurende die 17de eeu het of geen lewendige nasate onder die moderne Afrikaners nie, of bykans almal. Nog 'n paar geslagte en dit sal vir almal geld.

Hierdie hipotese is in 1999 deur die Yale Statistikus Joseph Chang bewys en meer daarvoor kan gelees word by: <http://phenomena.nationalgeographic.com/2013/05/07/charlemagnes-dna-and-our-universal-royalty/>

Ons het almal waarskynlik verskeie lyne na Karel die Grote toe, maar om dit genealogies te bewys benodig jy daai een lyn waar die dokumentasie behoorlik gehou is en behoue gebly het oor ongeveer 1200 jaar! Dis waar adelike skakels in mens se stamboom benodig word, want rekords vir die gepeupel strek gewoon net nie so ver terug nie....

My skakel na Oupa Karel loop deur die bourgoise moeder van die STRAUSS stamvader, Dorothea BECHT. Sy het voorouers in die Huis van Wuerttemberg gehad en sodra jy selfs net een adelike in jou stamlyn raakslaan, val die res in plek aangesien hul verwantskappe oor die algemeen goed gedokumenteer is. In my geval was die BECHT familie die skakel omdat hulle goed gedokumenteer is en 'n (illegitieme) adelike voorouer op die koop toe gehad het. Agnes VON DAGERSHEIM se vader was 'n burgemeester van Stuttgart en sy was 'n lid van die Hof van die Graaf van Wuerttemberg. Die dogter wat sy by die Graaf gehad het, het op haar beurt weer getrou met die Graaf se kanselier, Johan LYHER en hul nageslag later met die BECHTs.

Maar gepraat van direkte manlike lyne. Dit is tog interessant dat Karel die Grote, sy magdom kinders en ontelbare nageslag ten spyte, se direkte manlike lyn doodgeloop het. Indien vanne daardie tyd gebruik is, sou sy van dus steeds "uitgesteef" het al stam ons almal van hom af....

Groete

Jaco”

Ek het ook 'n antwoord van nog 'n vriend van my Johann Ahlers gekry. Johann is 'n elektroniese ingenieur wat 'n Meestersgraad by MIT in die VSA verwerf het.

Hiermee Johan se boodskap:

From: **Johann Ahlers** johann.ahlers@gmail.com

Date: 2014-10-10 14:04 GMT+02:00

Subject: Re: [BP] STAM ALLE EUROPEERS AF VAN KAREL DIE GROTE?

To: Daniel Malan Jacobs <danielmalanjacobs@gmail.com>, buitenposten@rootsweb.com

Cc: "SAGenealogie@yahoogroups.com" SAGenealogie@yahoogroups.com

Beste Daniel,

Daar is goeie navorsing wat bewys dat dit statisties (Joseph Chang van Yale) en geneties (Peter Ralph van die University of Southern California en Graham Coop van die University of California at Davis) heel waarskynlik **waar** is dat alle lewende mens van Europese oorsprong van Karel die Grote afstam.

Hier is skakels na twee artikels wat vir die algemene leser geskryf is, maar wat o.a. terugverwys na bg. navorsers en skakels na hul werk verskaf:

National Geographic Magazine: "Charlemagne's DNA and our universal royalty" deur Carl Zimmer: <http://phenomena.nationalgeographic.com/2013/05/07/charlemagnes-dna-and-our-universal-royalty/>

Sarah Woodbury se blog: "We're all descended from Charlemagne... and related to each other": <http://www.sarahwoodbury.com/were-all-descended-from-charlemagne-and-related-to-each-other/>

Vriendelike groete uit 'n warm Pretoria,

Johann Ahlers

Joe Hansen, a PHD biologist, writing about this said on his website at <http://www.itsokaytobesmart.com/post/50523412948/we-are-all-royalty-descended-from-charlemagne>: "Next time someone in your neck of the ethnic woods points out a famous relative or claims blue-blood descent, remind them that they aren't so special. All street-sweepers are royalty, all nobles are peasants, and we are all Kings and Queens."

Deeds Offices

| Name | Position | Email | Phone |
|------------------------------|--|-----------------------------------|---------------------|
| Mr. Maqheku David Mngcolwani | Acting Registrar of Deeds (Bloemfontein) | david.mngcolwani@drdlr.gov.za | 051 403 0342 |
| Mr Kasavel Pillay | Registrar of Deeds (Western Cape, Eastern and Northern Cape) | kasavel.pillay@drdlr.gov.za | (021) 464-7600 |
| Ms Makaziwe Mahlangu | Registrar of Deeds (Johannesburg) | makaziwe.mahlangu@drdlr.gov.za | (011) 843 8305/8300 |
| Ms Unita Frazenburg | Registrar of Deeds (Kimberly) | unita.frazenburg@drdlr.gov.za | (053) 832-7228 |
| Mr Johann Badenhorst | Registrar of Deeds (Kind Williams Town) | johann.badenhorst@drdlr.gov.za | (043) 642-2741 |
| Mr Rendani Mukhakhululi | Registrar of Deeds (Mpumalanga) | rendani.mukhakhululi@drdlr.gov.za | (013) 756 4000 |
| Mr Sifiso Nzuzwa | Registrar of Deeds (Pietermaritzburg) | sifiso.nzuzwa@drdlr.gov.za | (033) 355-6800 |
| Mr Nkululeko Mantanga | Registrar of Deeds (Mthatha) | nkululeko.mantanga@drdlr.gov.za | (047) 532-2869 |
| Ms Mosenki Lemme | Registrar of Deeds (Vryburg - Northern Cape and North-West) | mosenki.lemme@drdlr.gov.za | (053) 928 1500 |
| Adv. Audrey Gwangwa | Registrar of Deeds (Pretoria) | audrey.gwangwa@drdlr.gov.za | (012) 338-7000 |

Bron: <http://www.ruraldevelopment.gov.za/contact-us/deeds-offices>

HOME

Aanhangsel 101

Structure

Functions

Data

Projects

Client Profile

Contact Us

Documentation

Press Office

Legislation

Links

Fees

Contact Us

The Surveyor-General: Gauteng - Julian Williamson

Street Address:

Merino Building
cnr Pretorius and Bosman Street
PRETORIA

Postal Address:

Private Bag X291
PRETORIA
0001

E-Mail:

sgdatagp@drdlr.gov.za

Telephone: (012) 303- 1600

Fax: (012) 323-1527

The Surveyor-General: North West - Innocent Dlodla (Acting)

Street Address:

Merino Building
cnr Pretorius and Bosman Street
PRETORIA

Postal Address:

Private Bag X291
PRETORIA
0001

E-Mail:

Innocent.Dlodla@drdlr.gov.za

Telephone: (012) 303- 1600

Fax: (012) 323-1527

The Surveyor-General: Western Cape - John Obree

Street Address:

Postal Address:

E-Mail:

Telephone: (021) 467 - 4800

Revenue Building
Plein Street
CAPE TOWN

Private Bag X9028
CAPE TOWN
8000

sgdatawc@drdlr.gov.za

Fax: (021) 465-3008

The Surveyor-General: KwaZulu-Natal - Nondwe Monyake

Street Address:
300 Pietermaritzburg Street
PIETERMARITZBURG

Postal Address:
P O Box 396
PIETERMARITZBURG
3200

E-Mail:
sgdatakzn@drdlr.gov.za

Telephone: (033) 355 2900

Fax: (033) 355 4300

The Surveyor-General: Free State and Northern Cape - Rose Mdubeki

Street Address:
Omni Centre
73 Aliwal Street
BLOEMFONTEIN
9300

Postal Address:
Private Bag X20634
BLOEMFONTEIN
9300

E-Mail:
sgdatabn@drdlr.gov.za

Telephone: (051) 448-0955

Fax: (051) 447-8003

The Surveyor-General: Eastern Cape - Chris Williams- Wynn

Street Address:
1a Waverly Office Park
11 Phillip Frame Road
Chiselhurst
EAST LONDON

Postal Address:
Private Bag X9086
EAST LONDON
5200

E-Mail:
sgdataec@drdlr.gov.za

Telephone:(043) 783-1400

Fax: (043) 726 4279

The Surveyor-General: Mpumalanga - Victor Constable

Street Address:
Medcen Building

Postal Address:
Private Bag X11281

E-Mail:

Telephone: (013) 754-5400

14 Henshell Street
NELSPRUIT
1200

NELSPRUIT
1200

sgdatampu@drdlr.gov.za

Fax: (013) 754-5439

The Surveyor-General: Limpopo - Derrick De Nysschen

Street Address:
101 Dorp Street,
POLOKWANE
0700

Postal Address:
Private Bag X9689
POLOKWANE
0700

E-Mail: sgdatalmp@drdlr.gov.za

Telephone: (015) 297 5002 / 5309

Fax: (015) 297 5170/ (015) 297 5025

BRON: <http://csg.dla.gov.za/contact.htm>

Master of the High Court

Please note that you should firstly contact the appropriate office where the matter has been reported, directly, e.g. Pretoria, Bloemfontein, Cape Town etc. Contact details updated by designated official from the Office of the Chief Master: hventer@justice.gov.za

Enquiries/Customer Care:

Tel: 012 406 4805, Fax: 086 5444 893, E-mail: chiefmaster@justice.gov.za

Master of the High Court: Bloemfontein

Master: Mr Jan du Plessis

Tel: 051 411 5500

Fax: 051 448 6182, 051 447 6575, 051 448 8507 (Insolvency)

E-mail: jduplessis@justice.gov.za

Postal Address: Private Bag X20584, Bloemfontein, 9300

Physical Address: Southern Life Building, c/o Charlotte Maxeke (Maitland) and Aliwal Streets, Bloemfontein, 9301

Office Hours for the Public: 07h45 until 13h00 and 13h45 – 16h15

Notes: No visits or telephone enquiries will be handled after 13h00. Members of the public from other towns must please make arrangements prior to their visit with the Masters Office, should they need to be assisted in the afternoon.

Master of the High Court: Bisho

Master: Ms Khulula Baneti

Tel: 040 639 2087/2079

Fax: 040 639 2100 / 635 1757

E-mail: MasterBisho@justice.gov.za

Postal Address: Private Bag X 0002, Bisho, 5605

Physical Address: 1st Floor, SITA Building, Cnr Phalo- & Rharhabe Avenues, Bisho

Office Hours for the Public: 08h00 – 16h00

Master of the High Court: Cape Town

Master: Ms Z. Agulhas

Tel: 021 832 3000

Fax: 086 507 0631

E-mail: MasterCapeTown@justice.gov.za

Postal Address: Private Bag X9018, Cape Town, 8000

Physical Address: Dullah Omar Building, 45 Castle Street, Cape Town

Office Hours for the Public: 08h00 - 13h00

Master of the High Court: Durban

Master: Vacant

Switchboard: 031 306 0123

Office Manager: Ms N Ngidi (ENgidi@justice.gov.za) for copies and administration related matters

Master/Head of Office:

PA to the Master: Ms Livashni Naidoo (DhNaidoo@justice.gov.za, Tel: 031 327 0656)

Deceased Estates Appointments Section:

Deputy Master Adv W A Ollewagen, Tel: 031 327 0600/0617, Email: WOllewagen@justice.gov.za

Deceased Estates Accounts Section, Trust Section and Curatorship:

Deputy Master Miss F Shaik, Tel: 031 327 0600/0654, Email: FShaik@justice.gov.za

Deceased Estates Fast Track, Service Points and Insolvency Section:

Deputy Master Miss P Shamase, Tel: 031 327 0600/0669, Email: PShamase@justice.gov.za

Fax: 031 306 0126

E-mail: MasterDurban@justice.gov.za

Docex Address: Master of the KwaZulu-Natal High Court, DOCEX 218, Durban

Postal Address: Private Bag x 54325, Durban, 4000

Physical Address: 2 Devonshire Place (Off Anton Lembede Street/Smith Street), 2nd Floor, Durban, 4001

Office Hours for the Public: 07h45 - 13h00

Master of the High Court: Grahamstown

Master: Mr SS Moodley

Tel: 046 603 4000

Fax: 046 622 9990 / Guardians Fund Enquiries: 046 603 4004

E-mail: MasterGrahamstown@justice.gov.za

Postal Address: Private Bag X1010, Grahamstown, 6140

Physical Address: 5 Bathurst Street, Grahamstown, 6139

Docex Address: Master of the High Court, Docex 7, Grahamstown, 6140

Office Hours for the Public: 07h45 to 12h00

Notes: Afternoon visits confined to urgent matters only , to allow staff sufficient time to process workflow efficiently.

Master of the High Court: Johannesburg

Master: Mr L Pule

Tel: 011 429 8000/8001/8002/8003

Fax: 011 492 3531 and 011 429 8035

E-mail: MasterJohannesburg@justice.gov.za

Postal Address: Private Bag X5, Marshalltown, 2107

Physical Address: No 66 Marshall Street, Hollard Building, cnr Sauer & Marshall streets, JHB

Master of the High Court: Kimberley

Master: Mr Craig Davids

Tel: 053 831 1942

Fax: 053 833 1586 (General), 053 832 9559 (Guardian's Fund)

E-mail: MasterKimberley@justice.gov.za

Postal Address: Private Bag X5015, Kimberley, 8300

Physical Address: Civic Centre, Sol Plaatjie Drive, Kimberley, 8300

Office Hours for the Public: 07h45 - 13h00 and 13h45 - 16h00

Master of the High Court: Mafikeng (Mmabatho)

Master: Mr M Modibela

Tel: 018 381 8585 / 4122 / 0005

Fax: 018 381 3617

E-mail: MasterMafikeng@justice.gov.za

Postal Address: Private Bag X42, Mmabatho, 2735

Physical Address: Justice Chambers, 44 Shippard Street, Mahikeng, 2745

Office Hours for the Public: 07h45 - 13h00 and 14h00 - 16h15

(Note that only members of public travelling from far and remote areas are assisted after 14h00)

Master of the High Court: Mthatha (Umtata)

Master: Mr SC Jozana

Tel: 047 531 2120 or 047 532 3432/ 3564

Fax: 047 531 0980

E-mail: MasterUmtata@justice.gov.za

Postal Address: Private Bag X6057, Mthatha, 5099

Physical Address: Holy Cross Building, No 7 Craister Street, Mthatha, 5099

Office Hours for the Public: 07h45-13h00 and 13h45-16h00

Master of the High Court: Nelspruit

Master: Adv. B. Masuku

Tel: 013 752 2755

Fax: 086 507 1716/ 086 515 1279 / 086 680 5795

E-mail: MasterNelspruit@justice.gov.za

Postal Address: Private Bag X 11260, Nelspruit 1200

Physical Address: No 3 Marloth and Russell Street, Nelspruit 1200

Office Hours for the Public: 08h00-14h00

Master of the High Court: Pietermaritzburg

Master: Ms Seetarani Gangai

Tel: General: 033 264 7000

Guardian's Fund Helpdesk: 033 264 7046 / 7027

Insolvencies, Trusts and Curatorships, Deceased Estates: 033 264 7000

Fax: 033 264 7106 (General)

E-mail: MasterPietermaritzbu@justice.gov.za

Postal Address: Private Bag X9010, Pietermaritzburg, 3200

Physical Address: 241 Church Street, Colonial Building situated, Pietermaritzburg

Office Hours for the Public: 07h45 - 16h00

Master of the High Court: Polokwane

Master: Ms FP Mugivhi

Tel: 015 230 6000

Fax: 015 230 6100/ 6200

E-mail: MasterPolokwane@justice.gov.za

Postal Address: Private Bag X9670, Polokwane, 0700

Physical Address: Polokwane High Court Building, 4th Floor, Block B, cnr Bodenstein and Biccard Street, Polokwane, 0700

Office Hours for the Public: 08h00 - 15h00

Master of the High Court: Port Elizabeth

Master: Ms EA Daniels

Tel: 041 403 5100

Fax: 041 487 1148

E-mail: MasterPortElizabeth@justice.gov.za

Postal Address: Private Bag X 2, Port Elizabeth, 6000

Physical Address: 523 Govan Mbeki Avenue (Cnr Crawford & Govan Mbeki Avenue), North End, Port Elizabeth

Office Hours for the Public: 07h45-13h00 and 13h45-15h00

Master of the High Court: Pretoria

Master: Ms Varsha Sewlal

Tel: 012 339 7700/ 7807

Fax: 012 326 1977

E-mail: MasterPretoria@justice.gov.za or VSewlal@justice .gov.za

Postal Address: Private Bag X60, Pretoria, 0001

Physical Address: SALU Building, 316 Thabo Sehume Street, PRETORIA

Office Hours for the Public: 07h45 – 13h00

Master of the High Court: Thohoyando

Master: Mr TC Rambauli

Tel: 015 962 1032

Fax: 015 962 1033

E-mail: MasterThohoyandou@justice.gov.za

Postal Address: Private Bag X5015, Thohoyandou, Venda, 0950

Physical Address: Venda Government Building Complex, Thohoyandou, Venda, 0950

Office Hours for the Public: 07h45-13h00 and 14h00-16h15

BRON: <http://www.justice.gov.za/master/contacts.htm>

Contact Information

OFFICES WHICH FORM PART OF THE NATIONAL ARCHIVES AND RECORDS SERVICE OF SOUTH AFRICA

National Archives and Records Service of South Africa, Head Office

The National Archivist
Postal address: Private Bag X236, PRETORIA 0001
Street address: 24 Hamilton Street, Arcadia, PRETORIA ([map](#))
Tel: (012) 441 3200 Fax: (012) 323 5287
Fax to e-mail: 086 529 6416
E-mail: Archives@dac.gov.za

Bureau of Heraldry

The State Herald
Mr Marcel van Rossum
(Department of Arts and Culture)
Postal address: Private Bag X236, PRETORIA 0001
Street address: 24 Hamilton Street, Arcadia, PRETORIA
Tel: (012) 441 3200. Fax: (012) 323 5287
Fax to e-mail: 086 529 6407
E-mail: marcel.vanrossum@dac.gov.za

National Archives Repository

The Head
Postal address: Private Bag X236, PRETORIA 0001
Street address: 24 Hamilton Street, Arcadia, PRETORIA
Tel: (012) 441 3200. Fax: (012) 323 5287
Fax to e-mail: 086 529 6414
E-mail: enquiries@dac.gov.za

National Film, Video and Sound Archives

The Head
Postal address: Private Bag X236, PRETORIA 0001
Street address: 239 Vermeulen Street (at intersection with Andries Street), PRETORIA
Tel: (012) 441 3150. Fax: (012) 441 3199
Fax to e-mail: 086 529 5729
E-mail: Film.Enquiries@dac.gov.za

Records Management and Information Systems

The Head
Postal address: Private Bag X236, PRETORIA 0001
Street address: 24 Hamilton Street, Arcadia, PRETORIA
Tel: (012) 441 3200.
Fax: (012) 323 5287

Records management in general

E-mail: rm@dac.gov.za Fax to e-mail: 086 640 0605

Records Management Course

E-mail: rhc@dac.gov.za Fax to e-mail: 086 640 0730

Electronic records management

E-mail: erecords@dac.gov.za Fax to e-mail: 086 640 0605
National Automated Archival Information Retrieval System
E-mail: naairs@dac.gov.za Fax to e-mail: 086 529 6411
Publications
E-mail: publications@dac.gov.za Fax to e-mail: 086 529 6412

PROVINCIAL ARCHIVES SERVICES (OFFICES WHICH DO NOT FORM PART OF THE NATIONAL ARCHIVES AND RECORDS SERVICE OF SOUTH AFRICA)

Eastern Cape Provincial Archives

The Provincial Archivist
Postal Address: Private Bag X7486, KING WILLIAM'S TOWN, 5600
Street Address: 5 Eales Street, KING WILLIAM'S TOWN
Tel: (043) 604 4017/6
Fax: (043) 642 2014
E-Mail: gondi.malotana@srac.ecprov.gov.za

Mthatha Archives Repository

The Head
Postal address: please use street address
Street Address: corner of Owen Street and Alexander Road, MTHATHA
Tel: (047) 532 5148

Port Elizabeth Archives Repository

The Head
Postal Address: Private Bag X3932, North End, PORT ELIZABETH, 6056
Street address: 1 De Villiers Street, PORT ELIZABETH
Tel: (041) 484 6467.
Fax: (041) 484 6451
johan.vanzyl@srac.ecprov.gov.za

Free State Provincial Archives

The Provincial Archivist
Postal address: Private Bag X20504, BLOEMFONTEIN 9300
Street address: 29 Badenhorst Street, BLOEMFONTEIN
Tel: (051) 522 6762.
Fax: (051) 522 6765
E-mail: fsarch@sacr.fs.gov.za

Gauteng Provincial Archives

The Director Libraries and Archives Services (Ms J M Meyer)
Postal address: Private Bag X33, JOHANNESBURG 2000
Tel.: (011) 355 2659
Cell: 083 507 8032 (Ms Koekie Meyer)
Fax: (011) 355 2505
E-mail: Koekie.Meyer@gauteng.gov.za

KwaZulu-Natal Provincial Archives

Head Office

The Provincial Archivist
Postal address: Department of Arts, Culture and Tourism, 171 Boshoff Street, PIETERMARITZBURG 3200
Street address: Department of Arts, Culture and Tourism, 171 Boshoff Street, PIETERMARITZBURG 3200

Tel: (033) 341 3611
Fax: 0866 121 489
E-mail: ngcoyas@dact.kzntl.gov.za

Durban Archives Repository

The Head
Postal address: Private Bag X22, GREYVILLE 4023
Street address: Nashua House, 14 De Mazenod Street, GREYVILLE
Tel: (031) 309 5682
Fax: (031) 309 5685
E-mail: dbnarchives@kzndac.gov.za

Pietermaritzburg Archives Repository

The Head
Postal address: Private Bag X9012, PIETERMARITZBURG 3200
Street address: 231 Pietermaritz Street, PIETERMARITZBURG
Tel: (033) 342 4712
Fax: (033) 394 4353
E-mail: pmbarchives@kzndac.gov.za

Ulundi Archives Repository

The Head
Postal address: Private Bag X75, ULUNDI 3838
Street address: Block 4, Unit A, ULUNDI
Tel: (035) 879 8500.
Fax: (035) 879 8518
E-mail: uldarchives@dact.kzntl.gov.za

Limpopo Provincial Archives Service

The Head
Postal address: Department of Sport, Arts and Culture, Archives Service, Private Bag X9549, POLOKWANE 0700
Street address: 15 Grobler Road, POLOKWANE
Tel: (015) 284 4043
Cell: 072 468 5528 (Mr Jabu Nkatingi)
Fax: 086 546 0880
E-mail: nkatingij@sac.limpopo.gov.za

Mpumalanga Provincial Archives Service

The Head
Mpumalanga Provincial Archives Service
Postal Address: P O Box 1243, NELSPRUIT, 1200
Street address: 1st Floor, Building 5, 7 Government Boulevard, Riverside Park Ext 2, NELSPRUIT
Tel: (013) 766 5081
Fax: (013) 766 8256

E-mail: nfmahalefa@mpg.gov.za

Northern Cape Provincial Archives Service

The Provincial Archivist
Postal address: Private Bag X5004, KIMBERLEY 8300
Street address: Department of Sport, Arts & Culture Building, 22 Abattoir Road, Ashburnham 8301, Kimberley
Tel: (053) 807 4700, (053) 807 4795
Fax: (053) 807 4600

E-mail: emanong@ncpg.gov.za

North West Provincial Archives and Records Services

The Head

Postal address: Department of Sports, Arts and Culture, Private Bag X 90, MMABATHO, 2735

Street Address: Corner University Drive and Dr Albert Luthuli, MMABATHO, 2745

Tel: 018 388 3963

Cell: 078 847 1967 (Ms Tlotlo Monyepao)

Fax: 018 388 1909

E-mail: tmonyepao@nwpg.gov.za

Director Library, Information and Archive Services:

Tel: (018) 388 3986

Fax: (018) 388 4428

E-mail: tsempe@nwpg.gov.za

Western Cape Provincial Archives and Records Service

The Head

Postal address: Private Bag X9025, CAPE TOWN 8000

Street address: 72 Roeland Street, CAPE TOWN

Tel: (021) 466 8100. Fax: (021) 465 2960

E-mail:

Archives@pgwc.gov.za (for General Correspondence)

Records@pgwc.gov.za (for Records Management enquiries)

Readroom@pgwc.gov.za (Reading Room Enquiries)

Outreach@pgwc.gov.za (Outreach Activities)

Bron: <http://www.national.archives.gov.za/naairs.htm>